NAZIONALE
B. Prov.
BIBLIOTECA
VITT. EM. III
V
607
NAPOLI

A PROVINCIALE

Armadio XXX

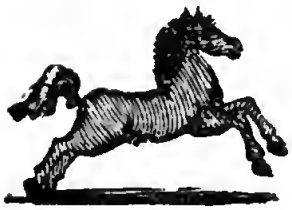

Palchetto

Num.° d' ordine 16 67

R. Pam.
IX.
607
196
8
4

61h061
SBN

RECHERCHES PHILOSOPHIQUES SUR LES AMÉRICAINS,

OU

Mémoires intéreſſants pour ſervir à l'Hiſtoire de l'Eſpece Humaine.

PAR M. DE P***.

Nouvelle édition, augmentée d'une *Diſſertation critique* par Dom PERNETY, & de la *Défenſe de l'Auteur des Recherches contre cette Diſſertation.*

Studio diſpoſita fideli.

LUCRECE.

TOME SECOND.

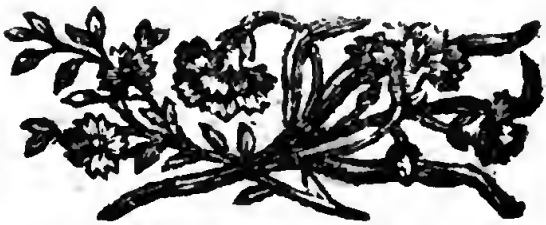

A BERLIN.

M. DCC. LXXVII.

BIBLIOTECA PROVINCIALE

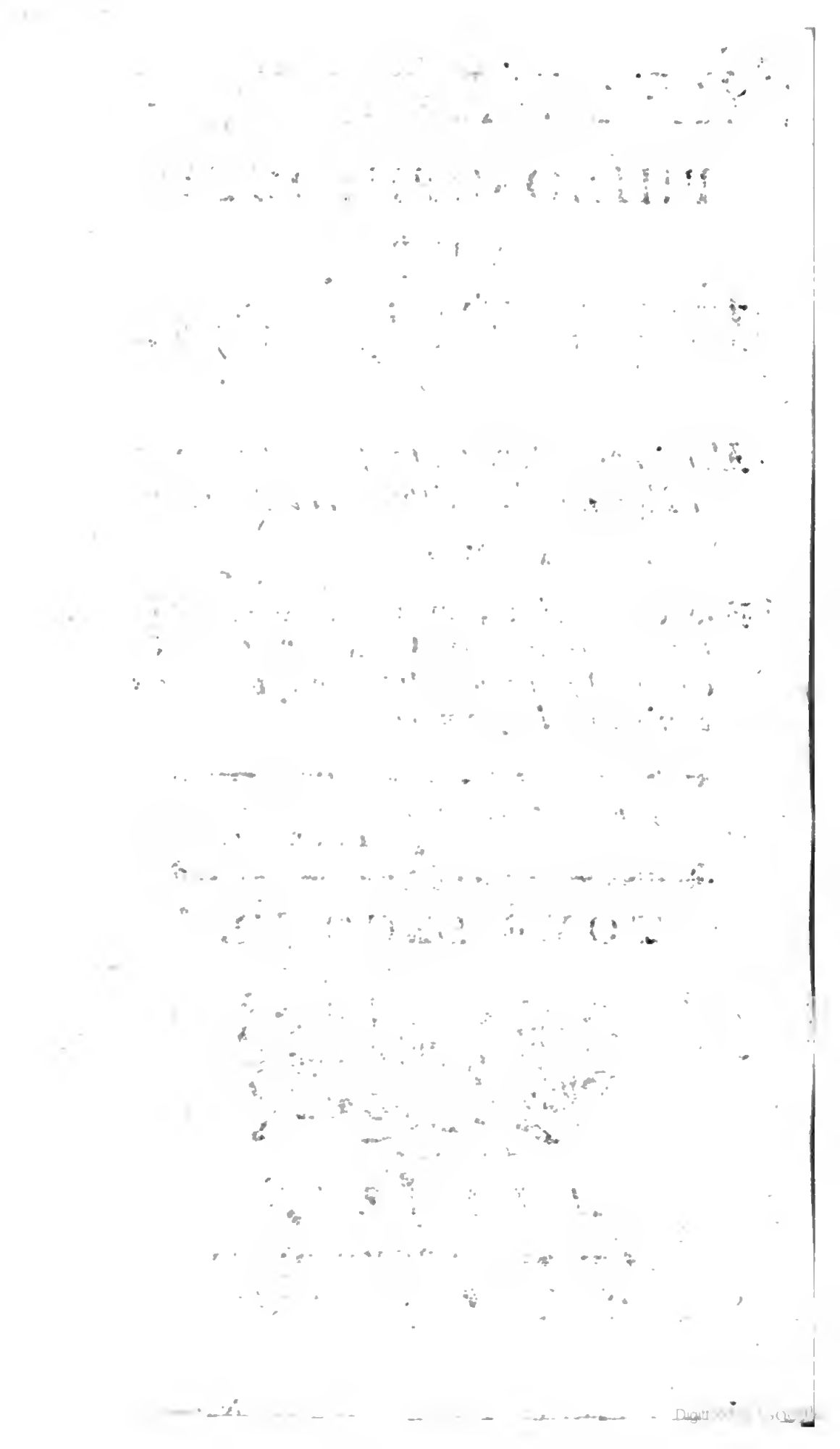

TABLE GÉNÉRALE

Du Tome second.

QUATRIEME PARTIE.

SECTION I.

Des Blafards & des Negres blancs, p. 1.

SECTION II.

De l'Orang-Outang, p. 38.

SECTION III.

Des Hermaphrodites de la Floride, p. 70.

SECTION IV.

De la Circonciſion & de l'Infibulation, p. 99.

CINQUIEME PARTIE.

SECTION I.

Du génie abruti des Américains, p. 129.

SECTION II.

De quelques uſages bizarres, communs aux deux Continents, p. 178.

SECTION III.

De l'uſage des fleches empoiſonnées chez les peuples des deux Continents, p. 202.

SIXIEME PARTIE.

Avertiſſement de l'Auteur, p. 231.

LETTRE I.

Sur la Religion des Américains, p. 233.

LETTRE II.

Sur le Grand-Lama, p. 241.

LETTRE III.

Sur les viciſſitudes de notre globe, p. 270.

LETTRE IV.

Sur le Paraguai, p. 292.

Table des Matieres.

RECHERCHES

RECHERCHES PHILOSOPHIQUES SUR LES AMÉRICAINS.

QUATRIEME PARTIE.

SECTION PREMIERE.

Des Blafards & des Negres blancs.

..... *Color deterrimus albo.*
Virgil. Georg.

LES hommes les plus remarquables qu'on ait vus en Amérique ſont ſans doute les Blafards de l'iſthme de Darien. Les Naturaliſtes n'ont commencé à les connoître que vers l'an 1680, quoique plus d'un ſiecle avant cette époque, Fernand Cortez en eût parlé fort au long dans ſes lettres à l'Empereur Charles-Quint ; mais Cortez fut traité, de ſon temps, d'exagérateur & d'inſenſé, & tous les Scholaſ-

tiques d'Eſpagne rejetterent alors un fait exactement vrai, avec cette aveugle opiniâtreté qui leur fait défendre aujourd'hui des faits exactement faux.

Nous allons, à cette occaſion, entrer dans une diſcuſſion très-importante, où nous rapprocherons les différents objets qui intéreſſent cette partie de l'Hiſtoire de l'homme. Une étude réfléchie de toutes les relations qui méritent d'être étudiées, nous a procuré ſur cette matiere des éclairciſſements qui ont manqué aux Auteurs qui nous ont devancés dans cette carriere: quelques-uns n'ont qu'effleuré la difficulté; d'autres ont bâti des ſyſtêmes plus élevés que la difficulté même. En profitant de leurs fautes & de leurs lumieres, nous leur rendons la juſtice qui leur eſt due.

Les Blafards du Darien ont tant de reſſemblance, tant d'analogie avec les Negres blancs de l'Afrique & de l'Aſie, qu'on eſt obligé de les réunir, d'expliquer les phénomenes des uns par ceux des autres, & de leur aſſigner à tous une cauſe générale, commune & conſtante.

Les Negres ſont ſujets à de certaines indiſpoſitions qui leur font perdre en partie leur noirceur naturelle, & cette métamorphoſe eſt accompagnée de ſymptômes hideux: il leur reſte encore quelques traces d'un noir jauni à la naiſſance des ongles, leur corps ſe gonfle, & l'on diſtingue des taches livides ſur leur peau lavée: leur iris devient brouillé & nébuleux, & tous les objets leur apparoiſſent ternes, comme ils ſemblent jaunes aux Européans atteints de l'ictere. Ces noirs, ainſi dénaturés, ont, pour l'ordinaire, un dérangement dans les ſucs nerveux, qui eſt plus ou moins mêlé d'hydropiſie: quand ce mal n'eſt pas invétéré, ils en guériſſent ſouvent en mangeant des ſerpents & des couleuvres, dont la chair recele abondamment du ſel alkali, qui a la propriété ſinguliere de diſſoudre le ſang grumelé, & d'atténuer les fluides épaiſſis: alors

leur corps ſe repeint en noir : ſinon la violence du mal les emporte vers la trentieme année : & l'on a obſervé plus d'une fois que leur teint devient plus foncé après leur mort, qu'il ne l'étoit pendant le cours de leur maladie.

Ces Africains décolorés & languiſſants, ſont très-différens des vrais Blafards, qui n'ont jamais été noirs, quoiqu'ils ſoient nés de parents Negres ou baſanés : on les rencontre principalement vers le centre de l'Afrique & à l'extrêmité de l'Aſie méridionale. Les Portugais établis ſur les rives du Zaïre leur ont donné le nom d'*Albinos*, quoiqu'il eût mieux valu de conſerver le mot Africain de *Dondos* : dans les Indes orientales on les appelle *Kackerlakes* ; cette dénomination tirée de l'idiome Malay a paru ſi expreſſive, ſi énergique aux voyageurs Hollandois, qu'ils l'ont conſacrée dans le ſtyle de leurs Mémoires & de leurs Relations : peut-être auſſi leur a-t-il ſemblé contradictoire de nommer, comme nous, *Negres blancs* des hommes dont le teint n'a rien de commun ni avec notre blancheur, ni avec la couleur des Noirs.

Les Dondos de l'Afrique & les Kackerlakes de l'Aſie ſont premiérement remarquables par leur taille, qui excede rarement quatre pieds cinq pouces: leur teint eſt d'un blanc fade, comme celui du papier ou de la mouſſeline, ſans la moindre nuance d'incarnat ou de rouge ; mais on y diſtingue quelquefois de petites taches lenticulaires griſes. Leur épiderme n'eſt point oléagineux; & quand on le conſidere avec une loupe, on n'y apperçoit pas cette pouſſiere dont eſt parſemée la peau des Negres, en qui ce ſédiment grenu eſt de temps en temps ſi ſenſible qu'on le voit à l'œil nud. Ces Blafards n'ont pas le moindre veſtige de noir ſur toute la ſurface du corps : ils naiſſent blancs, & ne noirciſſent & ne changent en aucun âge : ils manquent de barbe & de poils ſur les parties naturelles ; leurs che-

veux ſont laineux & friſés en Afrique, longs & traînants en Aſie, ou d'une blancheur de neige, ou d'un roux tirant ſur le jaune : leurs cils & leurs ſourcils reſſemblent aux plumes de l'édredon, ou au plus fin duvet qui revêt la gorge des cignes. Leur iris eſt quelquefois d'un bleu mourant & ſinguliérement pâle : d'autres fois, & dans d'autres individus de même eſpece, cet iris eſt d'un jaune vif, rougeâtre & comme ſanguinolent ; ce qui a fait ſoupçonner à quelques obſervateurs qu'ils n'avoient point, comme les autres hommes, la prunelle percée ; mais en cela on s'eſt trompé, & cette erreur vient de l'épaiſſeur de la connée & de la contractation que la lumiere directe & vive occaſionne ſur leur prunelle, qui ſe ferme preſqu'entiérement pendant le jour ; mais au crépuſcule elle s'ouvre ; & quand on examine alors ces monſtres du genre-humain, on découvre qu'ils ont une très-grande ouverture à l'iris, & que c'eſt par ce moyen qu'ils raſſemblent beaucoup de rayons ou de lumiere ; d'où il réſulte qu'ils voient moins bien que les autres hommes en plein jour, & beaucoup mieux que nous dans les endroits ſombres : je tiens cette obſervation de M. B.... qui a bien voulu me communiquer le réſultat des expériences qu'il a faites ſur un Kackerlake, ou un Blafard Aſiatique, en 1762, à Batavia, qui paroiſſoit avoir, pendant le jour, des yeux poſtiches. Comme ces créatures dégénérées n'ont que peu d'idées & de conceptions, on n'a jamais pu les faire expliquer ſur la couleur dont les objets leur ſemblent peints, lorſqu'ils les voient le mieux ; mais on préſume, & avec raiſon, qu'ils les apperçoivent tous indiſtinctement de la même nuance terne : leur vue eſt ſi débile que le moindre éclat leur tire des larmes de l'œil, & la moindre lumiere les fait clignoter : ils ſerrent alors tellement leur prunelle, pour intercepter le rayon, qu'ils ſemblent, comme on

l'a dit ; n'avoir pas de paſſage ſous la cornée ; auſſi ne diſcernent-ils preſque rien en plein jour. Cette habitude de clignoter fait qu'ils regardent de travers, & louchent comme les chats ou les hiboux ; mais on n'a pu, par aucun moyen, s'aſſurer s'ils ont deux axes de viſion, ou s'ils ne voient qu'un ſeul point à la fois en ſimplifiant les objets par la force du jugement. Une erreur eſſentielle, & qu'il eſt néceſſaire de détruire, c'eſt qu'on a prétendu que ces Albinos avoient une *membrane clignotante* comme les animaux : la vérité eſt qu'ils n'ont pas la moindre apparence de cette membrane ; mais que le diaphragme des paupieres eſt dans la plupart fort épanché, qu'il couvre ſans ceſſe une partie de l'iris, & qu'on le croit deſtitué du muſcle élévateur, ce qui ne leur laiſſe appercevoir qu'une petite ſection de l'horizon ; & ils ne diſtingueroient pas un arbre planté à trente pas d'eux, s'ils n'inclinoient la tête en arriere pour agrandir l'angle viſuel.

Tout leur maintien annonce la foibleſſe & le dérangement de leur conſtitution extrêmement viciée : leurs mains ſont ſi mal deſſinées qu'on devroit les nommer des pattes, ſi l'on vouloit parler proprement : les articulations des doigts ſont comme nouées, au moins le mouvement en eſt-il lent & pénible. Le jeu des muſcles de la mâchoire inférieure ne s'exécute auſſi qu'avec difficulté ; d'où il arrive qu'ils ont beaucoup de peine à mâcher, & qu'ils mangent d'une façon fort dégoûtante. Leurs oreilles ſont autrement configurées que les nôtres : le tiſſu en eſt plus mince & plus membraneux ; la conque manque de capacité, & le lobe eſt allongé & pendant.

Quoique la phyſionomie des Dondos ne reſſemble pas exactement à celle des Negres, on reconnoît néanmoins à leurs traits à demi effacés, & aux linéaments de leur viſage, qu'ils ſont d'origine Africaine : ils ont de grands reſtes de l'air

national. On diſtingue également dans les Kackerlakes le ſang Aſiatique.

Leur extérieur révolte, & effraie même ceux qui les voient pour la premiere fois; car leur teint eſt encore plus blanc & plus blême que celui des perſonnes les plus pâles d'entre les Européans, en qui le ſang des grandes veines & des capillaires tranſparoît toujours plus ou moins, & diminue le blanc inſipide de l'épiderme, en y mêlant une teinte de bleu ou de pourpre. Ces individus ſinguliers ne vivent exactement que la moitié de ce que vivent les autres Negres; c'eſt-à dire qu'ils ne paſſent jamais la trentieme année, & les Negres n'atteignent guere à la ſoixantieme, quand ils ne s'expatrient pas.

Tels ſont les Blafards de l'ancien Continent: ceux qu'on a trouvés au nouveau Monde en different à de certains égards. Ils ont la taille un peu plus haute, quoique leurs membres ſoient également frêles & délicats: leur tête n'eſt pas garnie de laine; mais de cheveux longs de ſept à huit pouces, peu friſés & d'une blancheur éblouiſſante: au lieu d'avoir l'épiderme uni & ras, comme les Albinos d'Afrique, ils l'ont tout chargé de poils folets, depuis les pieds juſqu'à la naiſſance des cheveux: ce poil n'eſt pas ſi touffu qu'on ne puiſſe voir au travers la ſuperficie de leur peau. Leur viſage eſt velu, & Waſſer (1) croit qu'ils auroient même de la barbe, s'ils ne ſe l'arrachoient; mais ce duvet court, qui leur croît aux levres & au menton, eſt fort différent de la barbe des hommes blancs. Ils ont les yeux ſi mauvais qu'ils ne voient preſque pas en plein jour; & que l'eau en découle auſſi-tôt que le

(1) *Lionel Waffers, New voyage and deſcription, of the Iſthmus of America. London.* 1704. On a une traduction françaiſe, fort foible, & aſſez incorrecte, de l'ouvrage de Waſſer, qui ſe trouve inſérée dans le Tome IV des *voyages du Cap. Dampiere.*

ſoleil vient à les frapper : ils n'aiment pas à ſortir, hormis que le ciel ne ſoit voilé par des nuages noirs, car la lumiere eſt pour eux douloureuſe: elle leur occaſionne des vertiges & des éblouiſſements, parce que leurs organes optiques ne ſauroient ſoutenir le choc des rayons directs, à cauſe de leur relâchement & de leur déſordre.

On n'a rencontré de ces monſtres qu'à l'iſthme de Panama, & à la Côte riche, où on les nomme les *yeux de lune*, ſoit parce qu'ils voient mieux à la lune qu'au ſoleil, ſoit à cauſe de la forme de leurs paupieres, qui étant retirées par les côtés, & allongées par le milieu, contrefont un croiſſant. Leur peau eſt d'un blanc de linge lavé; leurs ſourcils, leurs cils, & leurs oreilles reſſemblent à la deſcription qu'on a faite de ces parties en parlant des Negres blancs: le méchaniſme de la viſion eſt auſſi le même dans les uns & les autres.

Ces Blafards Américains ſe tiennent, autant qu'ils peuvent, coi pendant le jour, & ne ſortent qu'au crépuſcule ou au clair de la lune : alors ils parcourent les forêts les plus épaiſſes & les plus entrelacées avec beaucoup de vivacité, & y chaſſent même le gros gibier. Ils meurent tout jeunes, & ordinairement entre la vingt-cinquieme & la trentieme année.

Ces hommes couleur de craie, avec des yeux de chat ou de hibou, n'exiſtent que dans la Zone torride, juſqu'au dixieme degré de chaque côté de l'Equateur, ou à peu près; à Loango, à Congo, à Angola en Afrique; à Ceylon, à Borneo, à Java en Aſie; à la nouvelle Guinée, dans les terres Auſtrales, & au Darien en Amérique. Il eſt vrai qu'on pourroit encore prendre pour des Blafards ces hommes que Pline & Solin placent entre le 45e & le 50e degré de latitude Nord, dans l'ancienne Albanie, & qu'ils nous diſent avoir eu les ſourcils & les cheveux blancs, & les yeux re-

marquables par la couleur *glauque*, qui eſt un vert mêlangé d'un bleu foible : ces Albanois voyoient, au témoignage de ces deux Auteurs, mieux dans le crépuſcule qu'au ſoleil ; & leurs inclinations avoient beaucoup de rapport avec celles des Blafards connus de nos jours (1) : ils étoient peut-être atteints de la même maladie, ce qui me paroît d'autant plus probable, que Chardin, ce voyageur philoſophe, aſſure que les peuples qui occupent maintenant l'ancienne Albanie, à l'Oueſt de la mer Caſpienne, ſont naturellement baſanés ; mais très-ſujets à une certaine maladie des yeux, & à la jauniſſe, ou au débordement de la bile. C'eſt donc le climat qui a produit, du temps de Pline, comme aujourd'hui, par une immutabilité étonnante, cette défaillance dans le ſang & dans les humeurs des indigenes.

Quelques Savans ont penſé que pluſieurs cantons de l'ancienne Europe ont auſſi contenu de ces Troglodytes & de ces Noctambules à face blême, & qu'ils ont donné lieu aux fables populaires ſur l'exiſtence des *Gobelins* & des *Druſions* en France, des *Gobalis* en Italie, des *Keilkraefs* en Allemagne, des *Trools* en Suede, & des *Klabauters* en Hollande ; mais eſt il permis d'ignorer que tous ces farfadets riſibles ſont nés, comme les

(1) Saumaiſe, dans ſes *Exercitations ſur Solin*, prouve que cet Auteur s'eſt trompé, lorſqu'il aſſure que tous les habitants de l'ancienne Albanie étoient blafards : la vérité eſt qu'on en trouvoit ſeulement quelques-uns, parmi les autres, atteints de cette maladie, comme Pline le dit.

Saumaiſe ne paroît pas également heureux dans ſes taiſonnements, lorſqu'il ne veut point admettre qu'on avoit donné le nom d'*Albanie* à cette Province, à cauſe de ces hommes blancs qu'on y rencontroit. Que ce pays ait eu un autre nom, cela eſt poſſible, mais celui que les Romains lui ont donné a indubitablement du rapport aux Blafards, comme Solin nous l'apprend.

Démons métalliques, de l'effet que font ſur la foible imagination du vulgaire les feux follets, les vapeurs & les exhalaiſons ſenſibles qui ſortent des bouches des mines & des cavernes pendant la nuit ? D'ailleurs la terreur qui regne, ou qu'on ſuppoſe régner dans les ſouterreins, bouleverſe l'eſprit des enfants & des hommes peureux, & les joue par de ſemblables illuſions, qui ne méritent pas qu'on en parle, ou qu'on en parle long-temps.

Ceux d'entre les Naturaliſtes qui ont le moins approfondi le phénomene des Negres blancs & des Blafards, ont ſoutenu qu'ils conſtituoient ne eſpece diſtincte, auſſi ancienne que le monle, permanente, immuable, & non dégénérée, ar des cauſes fortuites, de la race des hommes oirs ou bruns : on a ajouté qu'ils vivoient réunis n corps de nation tant en Afrique qu'en Amérique ; qu'ils ſe gouvernoient par des loix parculieres & bizarres ; que leurs mœurs & leur inſtinct étoient en ſens contraire de l'inſtinct & es mœurs des autres hommes ; que les peuples ui les environnent les maltraitent & les mépriſent ; mais qu'eux ſe flattoient que la fortune, ui s'eſt plue à les tenir dans l'obſcurité & dans viliſſement, leur rendroit un jour juſtice, & l'on les verroit alors ſortir triomphants de leurs nieres & de leurs forêts, exterminer les habiants des deux Continents & ſe mettre eux-mêmes poſſeſſion de tout le globe.

Ce conte a été accueilli par quelques Philoſoes, à qui on ne reprocheroit pas d'avoir fondé ſyſtêmes abſurdes ſur des fables ſi incroyas, s'ils avoient pris la peine de s'aſſurer avant de la vérité des faits qui auroient dû au ins leur paroître ſuſpects, à cauſe de l'excès leur merveilleux. Nous ſommes bien éloiS, & auſſi éloignés qu'on peut l'être, de preſe ou de fixer des bornes au pouvoir de la ure créatrice : nous ne diſons pas qu'il a été

au-deſſus de ſes forces de former une ſorte d'hommes différente de la nôtre, deſtinée à vivre dans des cavernes, & à ſubjuguer un jour la terre ; mais il ne s'agit point d'exercer nos ſtériles ſpéculations ſur ce que la Nature auroit pu faire ſi elle avoit voulu : il ne nous convient que de conſidérer ce qu'elle a fait en effet ; & ſi l'on ne trouve nulle part, dans l'univers entier, ce peuple extraordinaire, il faut convenir que les Blafards ne ſont ni une race, ni une eſpece, mais de ſimples individus, nés de parents bruns ou noirs, par des cauſes accidentelles, qui ont pour un inſtant dérogé au plan primitif, & à la loi commune.

Aucun voyageur n'a jamais rencontré dix Negres blancs raſſemblés, & Battel n'en a vu que quatre à Loango, qui eſt cependant l'endroit où ils ſont moins rares qu'ailleurs : ces naiſſances monſtrueuſes ſont auſſi extraordinaires en Amérique que dans notre hémiſphere, puiſqu'on a compté que ſur trois cens Dariens bronzés on ne voit pas un Blafard. M. l'Abbé de Manet, qui a fait depuis peu en Afrique toutes les recherches imaginables, pour ſavoir s'il y exiſtoit, entre les Tropiques, une peuplade d'Albinos, s'eſt convaincu, ainſi que tous ceux qui l'ont précédé dans cet examen, qu'il n'en a jamais été queſtion, & que tous les Blafards qu'on y connoît, ſont iſſus de parents Negres ou olivâtres, qu'ils ne conſtituent point & n'ont jamais conſtitué une eſpece particuliere. On les regarde, dans leur pays comme des animaux ſacrés & rares, & les Souverains de l'Afrique & des Indes croient qu'il y a de la magnificence & du mérite à nourrir quelques-uns de ces avortons dans l'enceinte de leurs palais. Les Rois de Congo & de Loango en ont toujours quatre à cinq à leur cour, où ils ſont ſans comparaiſon plus reſpectés que les nains dans le ſerrail de Conſtantinople. Trop foibles pour qu'on les redoute, aſſez malheureux

pour qu'on les plaigne, aſſez rares pour qu'on les recherche, ils ont plus à ſe louer du traitement que leur font les hommes, que de l'état où la nature les a réduits.

Rien ne m'a plus ſurpris, pendant le cours de mes recherches, que de trouver dans les lettres de Fernand Cortez (1), qu'on avoit préciſément la même idée de ces Blafards en Amérique, & que tous les Empereurs du Mexique en entretenoient quelques-uns : auſſi Montezuma avoit-il trois ou quatre de ces créatures à ſa cour, lorſque les Eſpagnols y arriverent ; & Cortez, qui les avoit vues, les décrit auſſi exactement qu'elles l'ont été enſuite par Waffer.

En 1703, on montra au voyageur de Bruin une Kackerlake dans le palais du Roi de Bantam, qui l'avoit fait venir exprès d'une iſle ſituée au Sud-Eſt de Ternate, où ces perſonnes ſont moins rares que dans les autres Moluques : de Bruin dit que ſa Majeſté Bantamienne prenoit de temps en temps le plaiſir de coucher avec cette Kackerlake, quoiqu'elle eût des yeux louches, à demi fermés, & le viſage ſi gonflé qu'on avoit de la difficulté à en diſtinguer les traits. (2) Ce Prince fit aſſeoir cette femme à ſa table, & ordonna au voyageur Hollandois de la bien conſidérer, à cauſe de ſa ſingularité ; & il eſt ſurprenant qu'il ne nous en ait

(1) Voyez *Las Cartas de Dom Hernando Cortès, Marques del Valle ; de la Conquiſta de Mexico al Emperador.*

On trouvera une traduction latine de cet ouvrage Eſpagnol dans la Collection de Hervagio, ſous le titre de *F. Corteſii de inſulis nuper repertis narratio ad Carolum V.*

(2) *De Bruins Reizem, page* 380, *in-fol. Amſterdam* 1714. Il y a toute apparence que cet Ecrivain s'eſt trompé, lorſqu'il s'eſt imaginé que cette femme blafarde étoit au nombre des concubines du Roi de Bantam : c'eſt comme s'il eût dit que les deux nains que ce Prince avoit à ſa Cour, étoient ſes Miniſtres d'Etat.

pas conſervé un portrait, lui qui a deſſiné, avec tant d'élégance & de vérité, des objets d'une bien moindre importance.

L'Empereur de Java, que les Hollandois tiennent en tutele à Jacatra, où ils le laiſſent jouir de toutes les décorations d'un pouvoir qu'ils lui ont ôté, poſſédoit en 1761 trois Blafards; mais il fit tant d'inſtances auprès de ſon maître, le Gouverneur de Batavia, pour en avoir encore quelques-uns, qu'on les lui acheta à tout prix dans les iſles voiſines: & en 1763 on en avoit déjà fourni quatre autres, qui ne s'occupoient qu'à bourrer le tabac dans la pipe de ce Prince, à y mettre le feu, à porter des jattes de pilau, à réciter des oraiſons, & à rendre tous les petits ſervices qui ne ſont pas au-deſſus de leurs forces: mais leurs fonctions ſe bornent à bien peu de choſe, ou plutôt à rien: car leur débilité eſt telle qu'ils ſont impropres à tout travail. Rien n'eſt plus ridicule que d'entendre dire à de certains écrivains de voyage, que ces Negres blancs ſont la garde au palais des Souverains de Loango, qui ſeroient bien mal défendus s'ils n'avoient d'autres ſatellites que de tels monſtres, incapables de commander & d'obéir, incapables de ſe battre, incapables enfin de diſcerner en plein midi les objets qui les environnent à la diſtance de dix pas. Il eſt également faux que les Portugais aient acheté de ces Albinos en Afrique, afin de les employer aux plantations & aux mines du Bréſil: ils ſe connoiſſent trop bien en eſclaves pour faire de tels marchés. La vérité eſt que les vaiſſeaux Négriers en ont tranſporté quelques-uns, par curioſité, & qu'on les a montrés pour de l'argent dans les colonies Portugaiſes, comme on les montre en Europe. Le Blafard qui a paru en France en 1747, étoit ſi défait, ſi petit, ſi délicat, ſi myope, qu'il lui eût été impoſſible de ſoulever le moindre fardeau ou de marcher en plein jour ſans guide.

Quand on a interrogé l'Empereur de Java ſur

les motifs qui lui faiſoient déſirer ſi ardemment de voir à ſa cour des Kackerlakes, ce jeune Prince a répondu que c'étoit une étiquette immémoriale; que ſes prédéceſſeurs en avoient eu; que tous les Souverains des Iſles en poſſédoient, & que leur religion promettoit une récompenſe à ceux qui ſe chargeoient de l'entretien de quelques-uns de ces malheureux. Le peuple les regarde du même œil, & les traite de la même façon que les Turcs & les Orientaux traitent les perſonnes tombées en démence ou nées imbécilles; c'eſt-à-dire qu'on a pour elles les plus grands égards: on va même juſqu'à les canoniſer de leur vivant.

On ne ſauroit mieux comparer les Blafards, quant à leurs facultés, à leur dégénération & à leur état, qu'aux *Cretins* qu'on voit en aſſez grand nombre dans le Valais, & principalement à Sion, capitale de ce pays; ils ſont ſourds, muets, idiots, preſque inſenſibles aux coups, & portent des goîtres prodigieux qui leur deſcendent juſqu'à la ceinture: ils ne ſont ni furieux ni mal-faiſants, quoiqu'abſolument ineptes & incapables de penſer: ils n'ont qu'une ſorte d'attrait aſſez violent pour leurs beſoins phyſiques, & s'abandonnent aux plaiſirs des ſens de toute eſpece, ſans y ſoupçonner aucun crime, aucune indécence. Les habitants du Valais regardent ces *Cretins* comme les Anges tutélaires des familles, comme des Saints; & ceux qui ont le malheur de n'en avoir pas dans leur parenté, ſe croient ſérieuſement brouillés avec le Ciel (1): on ne les contrarie jamais, on les ſoigne avec aſſiduité; on n'oublie rien pour les amuſer & pour ſatisfaire leurs goûts & leurs appétits: les enfants n'oſent les inſulter, les vieillards mêmes les reſpectent: ils ont la peau très-livide, &

(1) La plupart de ces détails ſur les *Cretins*, ſont tirés d'un Mémoire de M. le Comte de Maugiron, lu à la Société royale de Lyon.

naiſſent *Cretins*, c'eſt-à-dire auſſi ſtupides, auſſi ſimples qu'il eſt poſſible de l'être : les années n'apportent aucun changement à leur état d'abrutiſſement ; ils y perſiſtent juſqu'à la mort, & on ne connoît point de remede capable de les tirer de cet aſſoupiſſement de la raiſon, & de cette défaillance du corps & de l'eſprit. Il y en a des deux ſexes, & on les honore également, ſoit qu'ils ſoient hommes ou femmes. Le reſpect qu'on porte à ces perſonnes atteintes du *Cretinage*, eſt fondé ſur leur innocence & leur foibleſſe : ils ne ſauroient pécher, parce qu'ils ne diſtinguent pas le vice de la vertu : ils ne ſauroient nuire, parce qu'ils manquent de force, de vaillance ou d'envie ; & c'eſt juſtement le cas des Blafards, dont la ſtupidité eſt auſſi grande que celle des *Cretins* : & ſi la violence de leur altération ne les a pas entiérement privés du don de la parole, ils ont d'autant plus ſouffert dans le ſens de la vue, & peut-être autant dans celui de l'ouie ; car tous les Negres blancs ont l'oreille dure, & la ſurdité les ſurprend quelque temps avant leur mort. Battel dit qu'à Loango ces Albinos font la priere devant le Roi : on les place immédiatement autour de ſon dais, où ils ſe tiennent accroupis ſur des nattes ou des tapis. Cette mode, ſi choquante à nos yeux, de faire réciter les prieres par des imbécilles, vient de l'opinion qu'on a de leur ſainteté : les Valaiſains feroient ſans doute auſſi prier Dieu pour eux par leurs *Cretins*, s'ils n'étoient muets. Ce préjugé n'eſt pas moderne : on en rencontre des traces très-marquées dans la plus haute antiquité, où l'on croyoit que le Ciel inſpiroit ſouvent les fous par préférence aux dévots : tous les Prophêtes avoient la réputation de n'être pas ſages, & cependant on les écoutoit & on les croyoit, ou dans leur pays ou ailleurs : les Prêtreſſes d'Apollon, en diſtribuant les oracles, imitoient, par leurs geſtes violents, les perſonnes frénétiques, & elles n'avoient jamais plus de crédit que quand elles paroiſſoient

avoir perdu le ſens commun. Quoique les Chrétiens n'aient pas, comme les Mahométans, la charité de bien traiter les imbécilles dans ce monde, ils ne doutent pas qu'ils ne ſeront très à leur aiſe dans l'autre. Tous ces différents préjugés ſe rapprochent donc, & ſe tiennent comme par la main, parce que le peuple eſt le même d'une extrêmité de la terre à l'autre : ſes opinions ſont immuables.

Il étoit néceſſaire de rendre compte de ce que les Américains, les Africains & les Indiens penſent de ceux qui naiſſent Blafards parmi eux ; & cette connoiſſance, qui a manqué à la plupart des Ecrivains, ſervira à développer les cauſes de ce phénomene. S'il eſt avéré qu'il n'y a pas de peuple entier de Negres blancs ; s'il eſt avéré qu'ils proviennent tous de parents noirs ou baſanés, ſans conſtituer une race ou une variété dans le genre humain, non plus que ceux qui ont la jauniſſe ne forment une variété parmi les Européans, ou les *Cretins* & les goîtreux parmi les Suiſſes, il ſera moins difficile de découvrir la ſource ce cette ſingularité. Quoique l'explication que nous allons en donner n'appartienne à aucun des Naturaliſtes qui nous ont précédé, les principes ſur leſquels elle eſt fondée ne ſauroient être ni plus clairs ni plus inconteſtables.

Comme le ſperme des Negres & des baſanés eſt plus ou moins teint, plus ou moins noirâtre ; il eſt par-là même plus ſujet à s'altérer que celui des autres hommes en perdant ſa couleur propre & naturelle, ou en en prenant une autre par la décompoſition de la ſubſtance colorante qu'on nomme *Æthiops animal*, ou par la diſſipation totale de cet *Æthiops*. Cet accident ſurvenu à la liqueur ſéminale produit un enfant dont le teint ne peut reſſembler à celui de ſes parents : cet enfant, ſoit mâle, ſoit femelle, eſt ordinairement d'un blanc de lait ; il peut auſſi être de couleur de garance, d'un rouge ſombre, & orné de cheveux qui tirent ſur le

jaune. Margrave dit avoir vu une Africaine rouge ; qu'on avoit amenée par curioſité au Bréſil (1) : on ne put lui apprendre de quel canton cette femme extraordinaire avoit été tirée ; mais il eſt probable qu'elle étoit originaire d'une Province du Royaume de Congo, où l'on rencontre plus qu'ailleurs des individus à criniere rouſſe, & dont la peau eſt bronzée, au lieu d'être couleur de ſuie.

Le même pere & la même mere qui ont eu un tel enfant rougeâtre en engendrent quelquefois après lui un tout blanc, de la ſtature d'un nain, avec des yeux de perdrix : ces deux altérations ſemblent donc ſe rapprocher : la derniere n'eſt que la conſéquence ou la ſuite de l'autre. Elles pourroient ſe combiner dans le même ſujet, & produire un Negre blanc à cheveux rouges : voilà exactement ce qui arrive de temps en temps parmi les Kackerlakes de l'Aſie & les Dondos d'Afrique, entre leſquels on en a vu dont l'épiderme étoit d'un blanc de neige, & la chevelure couleur aurore, ou de garance, ou de ſafran ; & ce phénome eſt ſi peu nouveau, que Pline, en parlant des Maures blancs, ajoute qu'il s'y en trouvoit à cheveux roux.

En 1738, une Négreſſe mit au monde, à Carthagene dans les Indes, à différentes couches, quatre enfants blafards, qui avoient tous quatre les cheveux d'un jaune d'orange vif, & la peau d'un blanc de papier fin, ſans le moindre mêlange d'incarnat ou de pourpre ; un de ces Albinos a été montré à Madrid, où le Marquis de Villa Hermoſa, ex-Gouverneur de Carthagene, l'avoit conduit : un ſecond a paſſé au ſervice de Don Dionyſio de Alcedo y Herrera, & ils ſont morts

(1) Voyez *les Commentaires de Margrave ſur l'Hiſtoire Naturelle du Bréſil*, imprimée à la ſuite des Œuvres de Piſon. Amſterdam, 1658.

morts tous deux jeunes; on ignore le deſtin des autres.

Quelque multipliés que ſoient les ſyſtêmes ſur la génération, quelque prodigieux que ſoit le nombre des hypotheſes, des rêves, des paradoxes propoſés à ce ſujet, il réſulte de toutes les expériences faites ſans partialité, ſans prévention, par des obſervateurs dont l'eſprit & les yeux étoient encore libres de préjugés, & capables de voir; il réſulte, dis-je, de ces expériences que la ſemence des deux ſexes concourt également à l'ouvrage de la génération, quoique dans une proportion peut-être inégale; il réſulte encore de l'analogie & de la couleur des métifs, que la liqueur prolifique eſt noirâtre dans la Négreſſe comme dans le Negre, & que la décompoſition qui pourroit ſurvenir plus dans un ſexe que dans l'autre, produiroit un enfant pie ou tacheté de bandes blanches & noires, comme celui dont il eſt fait mention dans les *Tranſactions Philoſophiques* de la Société de Londres à l'an 1766. (1) Ce prodige, obſervé par un Phyſicien très-éclairé, doit nous rendre moins ſuſpecte la peinture que Gumilla fait d'une fille qu'il avoit vue à la nouvelle Grenade en 1738. Née d'un pere noir, ſain, vigoureux, & d'une Négreſſe infirme, elle avoit la peau, depuis les pieds juſqu'à la tête, fouettée & mouchetée de grandes taches parfaitement noires & parfaitement blanches, comme la robe du Zebre; ſes cheveux étoient auſſi de ces deux couleurs: vers la partie ſupérieure de l'occiput on remarquoit un bouquet de poils crêpus d'une blancheur éblouiſſante, pendant que le reſte de la chevelure étoit ſimplement friſé & d'un noir obſcur: on n'admira pas long-temps cette créature ſi remarquable; la dépravation des hu-

[1] Dans une Lettre de M. Parſon à M. le Comte de Morton, préſident de la Société royale.

meurs, qui avoit produit en elle tant de ſingularités, l'emporta, & elle mourut encore à la mamelle.

On voit en Sibérie, dit Strahlenberg, & particuliérement près de Craſnoyard, ſur le fleuve Jeneſci, quelques hommes reſtés d'une horde ancienne de Tartares, jadis fort nombreuſe : on l'appelloit *Piegaga* ou *Pieſtra Horda*, qui veut dire la horde bigarrée ou tigrée : aujourd'hui elle eſt éteinte, & on n'en voit plus que quelques hommes diſperſés de côté & d'autre ſans demeure fixe. J'ai vu, continue-t-il, un de ces Tartares bigarrés à Tobolsk, qui auroit fait fortune à ſe montrer dans les grandes Villes de l'Europe ; ſes cheveux étoient coupés à un doigt près de la tête, qui étoit marquée de taches parfaitement blanches, de la largeur d'une petite piece de monnoie : il étoit tacheté de même ſur le corps ; mais les taches y étoient d'un brun noirâtre & moins régulieres que ſur la tête. En avançant dans la Sibérie, cet Officier trouva pluſieurs autres hommes bigarrés, mais différemment du premier, en ce que leur tête n'étoit pas marquetée comme la peau des tigres (il vouloit dire apparemment comme celle des léopards ou des pantheres ;) les taches formoient des marques irrégulieres, comme on en voit aux chiens & aux chevaux : il s'en rencontra un qui avoit la moitié de la tête blanche, & l'autre moitié noire. Quand on a demandé à ces Tartares ſi ces taches leur venoient de naiſſance, ils ont répondu qu'il y en avoit qui les apportoient en venant au monde, & que chez d'autres c'étoient des ſuites de maladies.

Ce n'eſt point dans les faits atteſtés par Strahlenberg qu'il y a de l'exagération ou de l'erreur ; mais la tradition ſur l'exiſtence de la horde bigarrée eſt indubitablement fauſſe : l'Auteur, très-exact & très-inſtruit, des *Notes ſur l'Hiſtoire généalogique des Tartares*, dit que le réſultat des informations qu'il

a faites dans le pays, & qu'il y a fait faire par d'autres, eſt que cette tribu n'a jamais exiſté, & qu'on en a, à cet égard, impoſé au priſonnier Suédois. M. Gmelin, qui a parcouru la Sibérie avec de bons interpretes, & tous les ſecours qu'un Savant peut exiger pour voyager utilement, a auſſi entrepris des recherches ſur la *Pieſtra Horda ;* & quoiqu'il ſoit conſtaté qu'il y a eu une nation vagabonde de Sibérie qui a porté ce nom (1), il n'eſt point vrai que les hommes qui la compoſoient aient été tous tachetés de noir & de blanc. Il faut donc réduire ce phénomene à ſes juſtes bornes, & en ſéparer le faux, qui eſt confondu avec la vérité. Comme les Tunguſes & les habitants des envi-

(1) Dans la plus ancienne carte de la Sibérie que nous ayons pu découvrir, & qui ſe trouve dans l'Atlas de Hondius & de Mercator, *la Pieſtra Orda* ou *Horda* eſt déjà indiquée & placée au-delà de l'Oby. Ce n'eſt donc pas dans la *Deſcription de l'Empire de Ruſſie par Strahlenberg*, qu'il eſt fait mention pour la premiere fois de cette Horde; M. Gmelin, qui a pris à tâche de contredire Strahlenberg à chaque page, eſt contraint néanmoins d'avouer que cet Officier a pu voir des hommes bigarés par les ſuites de quelque maladie. Quant à l'Auteur des Notes ſur l'Hiſtoire généalogique des Tartares ou des Tatars, il emploie, page 494, un argument qui ne paroît pas abſolument concluant : s'il y avoit, dit-il, des hommes pies ou tachetés de blanc ou de noir en Sibérie, le Czar Pierre I. n'auroit pas manqué d'en avoir quelques-uns à ſa Cour, puiſque c'étoit le Prince le plus curieux de ſon ſiecle, & qui avoit un goût décidé pour l'Hiſtoire naturelle ; mais du temps de Pierre I. on ne connoiſſoit pas encore toutes les ſingularités de la Sibérie, & ce n'a été que par le moyen des Officiers Suédois qui y ont été envoyés priſonniers, qu'on a reçu les premiers éclairciſſements ſur l'intérieur de ce vaſte pays : c'eſt auſſi à eux, & ſur-tout à M. P. D:, qu'on eſt redevable de l'hiſtoire d'Abulgazi, qui ſeroit peut-être reſtée à jamais inconnue, ſi un Officier Suédois n'en avoit acheté une copie manuſcrite à Tobolsk d'un marchand Bukarois.

rons de Craſnoyar ſont naturellement baſanés, ainſi que les Kamſchatkadales, il n'eſt pas impoſſible qu'ils ſoient ſujets à la même indiſpoſition qui trouble les ſources de la génération, & décolore la liqueur fécondante parmi les Africains, de ſorte qu'il pourroit leur naître des enfants qui porteroient l'empreinte de cette altération. Quant à ceux qui deviennent bigarrés par la ſuite d'une maladie, cela n'eſt pas plus ſurprenant que de voir des Negres blanchir pendant une fievre chaude.

Si l'on vouloit révoquer en doute que la ſubſtance qui ſert à la reproduction puiſſe ou ſe charger, ou entraîner avec elle un levain venimeux qui agiroit ſur le fœtus dans le moment même qu'il ſe forme, & que ſon corps & ſon ame commencent, pour ainſi dire, à ſe réunir, on n'auroit qu'à citer cette longue & affligeante liſte de maladies héréditaires qui ſe perpétuent plus opiniâtrément dans les familles qu'il ne ſeroit à ſouhaiter pour le bien de l'humanité : les vertus ſont paſſageres, le mérite eſt perſonnel ; mais les vices, les excès, les débauches qui ont détruit le tempérament des parents, produiſent des individus dégradés, puſillanimes, & d'autant plus à plaindre que la Nature, toujours inexorable, les châtie pour les fautes d'autrui, qu'eux-mêmes ne ſauroient commettre. Enfin, on ne niera point que des germes corrompus ou corrupteurs ne pénetrent quelquefois l'eſſence de la liqueur prolifique, ſi l'on ſe rappelle qu'on voit des enfants qui, au ſortir du ſein de la mere, ſont atteints & tourmentés du mal vénérien provenu du pere.

La couleur de la matiere ſéminale dans les Negres n'eſt pas une hypotheſe ſuſceptible de doutes ou de contradictions ; c'eſt une vérité de fait, que les anciens connoiſſoient, & que les modernes ſe ſeroient peut-être obſtinés à méconnoître, ſi les dernieres expériences de M. le Cat de Rouen n'avoient démontré que cette liqueur eſt noirâtre,

dès qu'on la compare à celle des hommes blancs. (1) Si la nuance du teint n'étoit point préexiſtante & inhérente dans la ſubſtance ſpermatique, comment expliqueroit-on l'affoibliſſement de la couleur dans les métifs ? comment concevroit-on que d'un Européan & d'une femme du Congo il provient un mulâtre, qui en ſe mariant avec une fille blanche, engendre un Quarteron baſané ? En ce cas, la matiere colorante ſe délaie & ſe perd par le mêlange continuel des ſpermes : le contraire arrive lorſqu'on admet, pendant quatre générations ſuivies, quatre peres noirs avec trois meres baſanées & une mere blanche ; le dernier produit de cette filiation eſt, comme on l'a fait voir, un Negre véritable. On peut contempler ce même effet dans les animaux de différents poils qu'on croiſe ; mais ce qu'il y a de bien ſurprenant, c'eſt que dans ces animaux le noir & le blanc forment ſur la peau & dans le poil des taches décidées, & comme circonſcrites par un contour ; au lieu que dans l'homme tout le corps ſe peint exactement de la même nuance, ſans diſtinction de clair & d'obſcur ; le métif iſſu de l'Africain & de l'Européane n'a pas une ſeule tache ſur tout ſon épiderme, qui eſt, dans un endroit comme dans un autre, de la même teinte. (2) Le poulain de la jument blanche &

---

[1] Voyez ſon *Traité ſur la couleur de la peau.*

S'il falloit prouver que les anciens avoient fait cette obſervation ſur la couleur du ſperme des Negres, il n'y auroit qu'à citer le paſſage ſuivant d'Hérodote : *Genitura, quam in mulieres emittunt, non alba, quemadmodum cæterorum hominum, ſed atra, ut color corporis ; quale virus Æthiopes quoque emittant. Thal. N.* 101. *in-fol. Amſter.* 1763.

Ariſtote, qui avoit lu ce paſſage, nie la vérité du fait, parce que cette noirceur ne lui avoit peut être pas paru auſſi ſenſible qu'Hérodote l'inſinue ; peut-être auſſi avoit-il manqué d'occaſion pour faire des expériences.

[2] Les Negres & les Mulâtres ont la peau de

de l'étalon noir, bai, ou alezan, n'eſt pas un mulâtre, comme ſont les mulâtres de l'eſpece humaine ; mais il eſt pie, ou ſa robe eſt bigarrée de marques qui tranchent les unes ſur les autres. J'ignore les cauſes de cette différence ; car ſi l'on vouloit l'attribuer au poil qui eſt fort touffu, fort épais dans les bêtes, & infiniment plus rare dans l'homme, il faudroit avoir oublié qu'il naît auſſi des enfants pies ou tachetés, ſans qu'ils aient le poil plus denſe que les mulâtres parfaits.

Si la couleur naturelle du ſperme ſe perd par des vices de la complexion, on conçoit aiſément que l'enfant procréé pendant cette défaillance doit s'en reſſentir, & paroître d'un autre teint, & être d'un tempérament intérieur à celui des enfants nés de parents ſains & vigoureux. Sans inſiſter plus longtemps ſur des conſéquences ſi ſenſibles, il ſuffit de dire que cette façon d'expliquer l'origine des Blafards l'emporte ſur l'explication propoſée par M. le Cat de Rouen, qui admet la force active de l'imagination, par laquelle il prétend qu'une Négreſſe peut changer le teint du fœtus végétant dans ſon ſein, & accoucher par caprice d'un de ces animaux Albinos.

Quel que ſoit le reſpect que nous ayons pour les vaſtes connoiſſances de ce Savant, nous oſons dire qu'il eſt impoſſible que *les yeux de lune* du Darien, les *Dondos* & les *Kackerlakes* de notre Continent tiennent leur dégénération des fantaiſies de leurs meres, ou de leurs nourrices. Qui auroit cru que l'envie peu louable de reſſuſciter d'anciens paradoxes, ou d'en ſoutenir de nouveaux, eût renouvellé, dans ce ſiecle, la puiſſance de l'imagination des meres ſur l'exiſtence de l'embryon ? Qui au-

---

l'intérieur des mains & de la plante des pieds, moins foncée que le reſte du corps ; mais on ne peut nommer cela des taches, puiſque la couleur va toujours en s'éclaircifſant depuis les coudes juſqu'aux paumes, & ne forme pas des marques ou des bigarrures.

roit cru que des Anatomiſtes, ſi accoutumés à ne voir par-tout que des reſſorts qui en font mouvoir d'autres euſſent embraſſé opiniâtrément un ſyſtême contraire à leurs principes? Il ne faut pas s'arrêter à démontrer l'abſurdité de ce pouvoir des meres, puiſque M. de Buffon a détruit juſqu'aux fondements de ce préjugé populaire, digne des Sauvages de l'Amérique. (1) On demande s'il n'eſt pas plus raiſonnable d'affirmer que les blafards ſont redevables de leur abâtardiſſement à des cauſes réelles, à des accidents phyſiques qui ont dérangé & corrompu les humeurs, le ſang & la liqueur ſéminale de leurs parents? La débilité de leur organiſation, la petiteſſe de leur taille dégradée de ſept à huit pouces, la perte totale de leurs facultés intellectuelles, le relâchement de leurs nerfs optiques, l'obſtruction de leur ouïe, la briéveté de leur vie qui n'atteint pas à la moitié du terme commun; le concours de ces ſymptômes dénote aſſez que le fluide nerveux a défailli dans ces hommes manqués. Or c'eſt de ce fluide que ſe forme le corps muqueux, d'où réſulte la teinte apparente de l'épiderme & du poil: la couleur des yeux eſt pour l'ordinaire analogue à celle des cheveux; les yeux rouges des Negres blancs feroient une exception difficile à expliquer, ſi l'on n'obſervoit la même choſe dans de certains oiſeaux & de certains quadrupedes: plus les lapins ſont blancs dans leur fourrure, & les poulets dans leur plumage, & plus leurs yeux ſont rouges & foibles à proportion. D'ailleurs il y a auſſi des Albinos dont l'iris & la chevelure ſont également rouges;

---

[1] Waffer rapporte que ſe trouvant au Darien en 1679, il demanda aux Sauvages ce qu'ils penſoient de la cauſe qui faiſoit naître parmi eux des enfants blafards: ils lui repondirent qu'ils attribuoient généralement cet effet à l'imagination de la mere, lorſqu'elle regardoit la pleine lune pendant ſa groſſeſſe. Il eſt ſurprenant que Waffer ſe ſoit contenté d'une ſi mauvaiſe raiſon.

de ſorte qu'ils ſe rapprochent par-là de la regle générale : cette ſinguliere nuance des yeux eſt le caractere le plus infaillible d'une vue lâche & peu propre à réſiſter au grand éclat. Les ſucs nerveux, eſſentiellement viciés dans ces avortons, ont entraîné, par une conſéquence néceſſaire, le défaut des organes optiques, qui ne ſont que des nervéoles. Quant à leur chevelure rouſſe, elle ne paroît être qu'une ſuite de leur altération ; on peut même ſoupçonner que cette couleur de poil eſt une ſorte de maladie dans les blancs, qui ne ſont point roux ſans être pâles, & ſans répandre une odeur déſagréable : on leur remarque, entre l'épiderme & la peau, des ſouillures & des taches lenticulaires occaſionnées par des matieres craſſes & impures qui ſe dépoſent & s'accumulent à l'orifice des vaiſſeaux exhalants, d'où le teint contracte une bigarrure qui ſe manifeſte davantage en été, lorſque la tranſpiration eſt ſenſible.

L'allongement des paupieres, qui caractériſe également les Negres blancs de l'ancien Continent, & les Dariens de l'Amérique, provient d'un dérangement dans le corps muqueux : la membrane des paupieres eſt un tiſſu de la même ſubſtance que la pellicule du prépuce, & Malpighi avoit déjà découvert de ſon temps, que l'épaiſſeur du corps muqueux produiſoit la longueur du prépuce ; d'où l'on infere qu'elle cauſe auſſi l'excroiſſance du diaphragme des paupieres. Malpighi avoit, à la vérité, une notion fauſſe de cette viſcoſité placée entre la peau & l'épiderme, qu'il prenoit pour un réſeau organiſé ; mais ſon erreur à cet égard ne nuit point à la juſteſſe de l'obſervation.

Je viens maintenant à la plus intéreſſante queſtion qu'on forme ſur les Albinos : on demande s'ils engendrent, ou s'ils ſont impuiſſants dans l'un & l'autre ſexe.

La force de la maladie nerveuſe dont ces hommes ſont attaqués, eſt ſuſceptible de différents degrés :

degrés : les uns ſont plus dangereuſement altérés que les autres ; & delà ſont venues les incertitudes & les rapports contradictoires des voyageurs ſur la propagation de ces individus. A l'iſthme de Panama, un Blafard & une Blafarde peuvent engendrer ; mais leur progéniture eſt, au témoignage de Lionel Waffer, baſanée, couleur de cuivre jaune, ainſi que le reſte de la nation ; de ſorte que la cauſe qui avoit corrompu le ſang & le ſperme des parents, diſparoît à la ſeconde ou à la troiſieme génération : il faut avouer cependant que cela n'arrive qu'aux Blafards dont la conſtitution n'a pas tant ſouffert que celle des autres ; car ceux qui ont éprouvé une forte métamorphoſe, une défaillance eſſentielle, ſont à jamais condamnés à l'infécondité.

Ogilby dit, dans ſa deſcription de l'Afrique ; qu'il eſt très-certain que les Negres blancs des deux ſexes ne peuvent y procréer entr'eux, & qu'ils ſont reſpectivement ſtériles à tout âge ; & il inſiſte tant de fois là-deſſus qu'on ne ſauroit ſe diſpenſer de croire qu'il étoit bien inſtruit lorſqu'il a fait cette dépoſition, qui ſe trouve conforme avec celle de Mérola & de Battel.

M. de Maupertuis cite, dans ſa *Vénus Phyſique* M. du Mas, qui lui avoit conté qu'ayant été aux Indes orientales il s'y étoit informé ſi les Albinos propageoient entr'eux, qu'on lui avoit répondu qu'ils multiplioient extrêmement, & ſe tranſmettoient de pere en fils leur blancheur fade, leurs yeux rouges, leur imbécillité & toutes les ſingularités monſtrueuſes de leur tempérament ; mais le témoignage de ce voyageur, qui n'étoit qu'un Négociant riche, & non un Naturaliſte éclairé, n'eſt pas d'un grand poids dans une diſcuſſion ſérieuſe, où il ne s'agit pas de raſſembler ce que les gens du peuple diſent des Negres blancs dans les Cafés de Pondichéry ou de Madras. Ces contradictions perpétuelles m'ayant engagé à faire de plus en plus des recherches exactes, j'ai appris

qu'on n'a jamais voulu permettre aux Chirurgiens Européans d'ouvrir quelques-uns de ces Blafards, ni en Afrique ni à Java ; non plus que les habitants du Valais ne voulurent permettre à M. le Comte de Maugiron de faire anatomiſer un de leurs *Cretins*, mort à Sion, il y a quelques années. (1) On ignore par-là ſi ces créatures ſont viciées dans l'intérieur des vaiſſeaux ſpermatiques ; car il eſt ſûr qu'au dehors leurs parties génitales ne préſentent rien d'extraordinaire, & l'organiſation en ſemble fort correcte. Nous aurions de grandes obligations à Guillaume Piſon, qui a diſſéqué un Negre blanc au Bréſil, s'il avoit entrepris la deſcription de ſon corps interne ; mais s'étant uniquement borné à approfondir les cauſes de ſa blancheur dans le tiſſu de la peau, ſon travail eſt devenu inutile relativement à la difficulté qui nous occupe.

Il y a de grandes lacunes, de grands vuides dans toutes les parties de l'Hiſtoire Naturelle, qu'il n'eſt point permis de franchir par des conjectures téméraires ; on manque abſolument, & on manquera encore long-temps de connoiſſances anatomiques ſur cette ſorte d'hommes ſi remarquables à mille égards. Ce que l'on peut ſavoir de leur propagation ſe réduit à ceci : en Afrique, un Negre blanc & une Négreſſe blanche ne produiſent jamais enſemble ; mais il eſt arrivé dans l'iſle de Biſſao ; à onze degrés de l'Equateur, qu'un homme noir ayant eu à faire avec une Blafarde, elle accoucha, en 1700, d'un enfant ſemblable à ſon pere, c'eſt-à-dire d'un

---

[1] M. de Maugiron attribue les cauſes du *Cretinage* des Valaiſains à la mal-propreté, à l'éducation, aux chaleurs exceſſives des vallées ; aux eaux & aux goîtres qui ſont communs à tous les enfants de ce pays ; mais il y exiſte probablement une autre cauſe plus ſpécifique, que l'on ſera plus à portée de connoître quand on ſera parvenu à obtenir la permiſſion de diſſéquer un de ces *Cretins*.

Négrillon achevé. (1) Entre les Kackerlakes de l'Aſie, on en trouve quelques-uns moins blancs, moins défaits que les autres ; & ceux-là paſſent pour être féconds. Au reſte on n'a jamais vu d'Albinos qui n'euſſent eu des Negres ou des Baſanés pour peres : s'ils procréoient entr'eux, s'ils formoient des filiations régulieres & ſuivies, ils ne ſeroient ni ſi chers, ni ſi rares au point que les Souverains mêmes ne peuvent en acquérir autant qu'ils en ſouhaitent. Battel, qui avoit long-temps réſidé à la Cour du Roi de Loango, ne ceſſe de répéter que rien n'eſt moins commun que de voir naître des Dondos ; & qu'on eſt obligé de les offrir tous indiſtinctement au Prince, qui les retient dans ſon palais & à ſon ſervice.

On comprend que les vrais Negres doivent éprouver une plus violente révolution d'humeurs pour blanchir que les Baſanés, & de-là il s'enſuit que leurs Blafards ſont plus impuiſſants & d'une complexion plus lâche que ceux qui ont été engendrés par des olivâtres : il ne faut donc pas s'étonner s'ils ſont conſtamment ſtériles en Afrique, quoiqu'ils ne le ſoient pas toujours ailleurs. En vain tenteroit-on de décrire la nature de la maladie qui décolore la ſubſtance prolifique : on n'a pas formé un aſſez grand recueil d'obſervations faites de ſuite & ſur un même plan, pour déterminer la cauſe premiere de ce phénomene : toutes les maladies dangereuſes font blanchir les Negres ; mais cette lividité eſt paſſagere, & ſe diſſipe par la convaleſcence, ou finit par la mort ; mais les Negres des deux ſexes à qui il eſt arrivé de procréer des Albinos, n'ont pas paru plus blêmes, ni plus pâles que les autres Africains. Quoi qu'il en ſoit, on ne ſauroit

(1) *Relation du ſieur André de Brue, Hiſtoire des Voyages, tome III, page 380, in-4°.*

révoquer en doute que les aliments, les eaux, le terroir & le climat de certains cantons ne contribuent beaucoup à cette incommodité : pourquoi ne naît-il des Blafards parmi les Américains qu'à Panama & à la Côte riche, & jamais dans la Guiane, où les habitants ſont auſſi bronzés que les Dariens ? L'air eſt très-pernicieux dans toute l'étendue de l'iſthme du nouveau Monde ; & ce qui prouve que cette inſalubrité a quelque influence ſur le changement du teint, c'eſt qu'on a remarqué que les Négreſſes d'Afrique qu'on tranſporte à Carthagene & à Panama, y accouchent plus ſouvent qu'ailleurs d'enfants Blafards : le territoire de ces deux Villes paſſe pour être le lieu le plus mal-ſain des Indes occidentales ; la lepre, le mal vénérien, le *Paſme*, la *Culebrilla*, le *Vomito prièto*, ou la chapetonnade, y ſont endémiques : la tranſpiration des corps y eſt très-conſidérable, juſques-là que les habitants y ont tous une couleur plombée : leurs actions répondent à leur phyſionomie ; leurs mouvements ſont mous & pareſſeux ; cela paſſe juſqu'à leur ton de voix : ils parlent lentement & bas, & leurs paroles ſont entrecoupées. Ceux qui y arrivent d'Europe ne conſervent leur coloris & leur vigueur que pendant trois mois ; au bout de ce temps leur teint ſe flétrit, l'incarnat de leurs joues diſparoît à jamais, leurs forces ſe perdent, & ils n'ont plus rien qui les diſtingue extérieurement d'avec les indigenes. On peut juger quelle doit être la malignité de l'athmoſphere dans ce déplorable ſéjour, par les ſymptômes qui s'y manifeſtent dans les habitants, que l'avarice ſeule peut ſoutenir contre la fureur de tant de fléaux combinés.

D'un autre côté, on a obſervé en Aſie que de certaines petites iſles ſituées autour de Java, fourniſſent plus ſouvent des Kackerlakes que Java même : les Dondos ſont moins rares à Con-

go, à Angola, à Loango, que dans les états de Benin & de Muyac, placés de ce côté-ci de l'Equateur. Ces faits rapprochés forment une preuve qui deviendra plus convaincante encore, ſi l'on veut ſe reſſouvenir de ce que l'on a dit du climat de l'Albanie & du Valais, le ſeul canton de l'Europe où l'on connoiſſe les *Cretins*, qui ne naiſſent ni dans les montagnes du Tirol, ni dans les autres endroits de la Suiſſe, quoiqu'on y boive également des eaux de neige. Il faut ſuppoſer que ces cauſes générales n'agiſſent que ſur de certaines perſonnes déjà diſpoſées & comme préparées par le vice ſecret de leurs humeurs, & dont le tempérament recele le principe de l'altération qui attaque de plus en plus leur progéniture.

Ce ſeroit s'impoſer à ſoi-même une tâche trop pénible, que de réfuter toutes les hypotheſes erronées, & tous les raiſonnements ſublimes & faux de tant de Savants qui ont écrit ſur les Albinos, qu'ils n'ont ſu définir, faute de les connoître; parce qu'ils ont preſſenti l'ennui que leur feroit eſſuyer la lecture d'une infinité de relations de voyages, ils n'ont pas eu le courage de puiſer dans des ſources ſi éloignées qu'on déſeſpere d'y parvenir, quand on commence à les chercher. Un Ecrivain célebre avoit de ſon temps traité ce ſujet: il ſuppoſoit que la couleur blanche étoit la couleur favorite de la Nature, & qu'elle y revenoit quelquefois, par prédilection, au milieu de l'Afrique: cette explication peu fondée renfermoit encore une pétition de principe; car c'étoit dire, en d'autres termes, qu'il naît de temps en temps chez les peuples noirs des enfants blancs; ce que perſonne ne conteſte.

Il eſt dit dans le Dictionnaire Encyclopédique, à l'article *Negres*, qu'on a ſoupçonné que les Albinos étoient des animaux mulets ou métifs, iſſus d'une femme & d'un Pongo, ou d'un

Orang-Outang ; mais ce n'eſt pas à des perſonnes inſtruites, ſans doute, que ce ſoupçon eſt venu ; & ſi l'on vouloit, en un ſeul mot, démontrer que ce ſentiment eſt deſtitué même de vraiſemblance, l'on n'auroit qu'à répéter qu'il y a des Blafards à l'iſthme de Darien, quoiqu'il n'y ait ni Pongo, ni Orang-Outang, ni Jocko, ni Barris, ni enfin aucun ſinge de la taille de dix-ſept pouces ſur toute cette langue de terre qui réunit les deux portions du nouveau Continent: il eſt donc bien avéré que tous les Albinos nés en Amérique ſous l'Equateur n'ont pas eu des magots pour peres. Quant aux Dondos & aux Kackerlakes de notre hémiſphere, ils ſont également engendrés par des hommes, & il n'y a jamais eu le moindre doute ſur leur origine dans leur pays natal. On verra dans la Section ſuivante, que le métif de l'Orang & de la femelle humaine n'a jamais été obſervé, & que l'on n'a que des conjectures très-vagues, très-éloignées ſur la poſſibilité de ſon exiſtence : & quand il exiſteroit en effet, la difficulté reparoîtroit ſous la même forme, puiſqu'il faudroit encore expliquer pourquoi cette créature ſeroit blafarde avec des yeux de hibou.

En réſumant tous les faits dont on vient de rendre compte, on peut établir les points ſuivants, comme autant de notions acquiſes, ou comme autant de conſéquences qui découlent d'un principe connu.

Les Albinos n'ont pas, comme l'a cru Voſſius le jeune, une maladie cutanée ; mais leur ſyſtême nerveux, & toute leur conſtitution, ont reſſenti une défaillance ſi eſſentielle, ſi efficace, qu'il n'eſt pas poſſible qu'ils puiſſent jamais en guérir, ni redevenir noirs.

Ils ne forment, dans la totalité du genre humain, ni une eſpece, ni une race, ni une variété, parce que ce ſont des individus iſolés, abſolument privés de la puiſſance génératrice, ou qui n'en-

gendrent pas des enfants qui leur reſſemblent.

M. le Cat de Rouen ſoutient que le lapin blanc eſt le Negre blanc de ſon eſpece : il n'y a aucune juſteſſe, ni même aucun ſens, dans cette fauſſe comparaiſon, puiſque ces lapins ne ſont ni malades, ni aveugles, ni ſtériles : au contraire ils produiſent avec des femelles de leur couleur une infinité de petits du même poil, & ces petits reproduiſent à leur tour des générations ſuivies & toujours ſemblables à elles-mêmes. Si M. le Cat a ſuppoſé qu'il en étoit ainſi parmi les Dondos de l'Afrique, il ſe dépouillera certainement de ce préjugé en liſant les obſervations & les recherches que M. de Manet a faites entre les Tropiques.

Les petites gelées, dit M. de Buffon, décolorent quelquefois, en automne, les giroflées & les roſes rouges ; & leurs pétales deviennent alors d'un blanc fade : il auroit pu ajouter que des gelées beaucoup plus âpres font, dans les régions boréales, un effet encore plus ſurprenant ſur les animaux fauves, qui y acquierent un poil blanc ; mais ces deux faits ne peuvent ſervir de termes de comparaiſon reſpectivement aux Negres blancs, qui ne perdent pas leur teint naturel par des cauſes qui agiſſent immédiatement ſur eux, puiſqu'ils n'ont jamais été noirs. Il eſt bien vrai qu'on a obſervé, depuis plus de dix-huit cens ans, que les quadrupedes dont la robe eſt blanche, ſans bigarrure & ſans mêlange, ſont moins vigoureux, moins robuſtes que leurs analogues d'un poil peint ou bariolé ; il n'y a pas tant de force vive, ni tant de réſiſtance dans les muſcles & les nerfs d'un cheval né blanc, que dans ceux d'un cheval noir ou bai. Il en eſt de même du reſte des animaux ſoumis aux travaux, ou à la domeſticité, que leurs talents & leur utilité ont fait étudier avec ſoin par ceux qui les emploient ou qui les achetent (1)

(1) En Hollande on a reconnu, par une longue ſuite

La ſurdité ou du moins l'affoibliſſement de l'ouie n'eſt, dans les Blafards & les Albinos, qu'une ſuite de leur maladie, ou plutôt de leur couleur; car on a encore remarqué que les chiens blancs ſans taches, ſont ordinairement ſi ſourds qu'il faut les appeller par un ſon beaucoup plus aigu que les autres: indépendamment de pluſieurs animaux ſur leſquels nous avons fait des expériences, nous avons trouvé que la plupart de ces chats blancs ſi recherchés, qu'on nous amene d'Angora en Syrie, n'entendent preſque point; auſſi ne leur diſtingue-t-on pas un ſeul poil noir ou coloré dans toute leur fourrure, qui eſt ſoyeuſe & d'une blancheur éclatante. Il eſt probable que les Naturaliſtes du Nord s'appercevront un jour que l'ouie diminue dans les animaux de leurs climats, pendant la métamorphoſe de leur couleur au fort de l'hiver; & peut-être cet effet s'étend-il juſqu'aux hommes, qui, par des cauſes fortuites, griſonnent à la fleur de leur âge.

La cauſe de la dégénération des Blafards, des Kackerlakes & des Dondos, réſide dans la liqueur ſpermanique de leurs parents, en qui elle s'eſt corrompue, & a perdu, par une décompoſition quelconque, cette ſubſtance noirâtre qu'on a nommé *Æthiops animal*, faute de pouvoir lui aſſigner un terme plus propre, ou un nom plus clair: on ne connoît pas l'eſſence de cet *Æthiops*; on ſait ſeulement qu'il eſt le même dans la moëlle, dans le cerveau, & dans la ſemence des Negres; & que plus on l'examine au microſcope, plus il ſemble compoſé de globules ou de petits grains noirs qui ſont diſtincts de la matiere qui les tient comme en infuſion, ces globules étant plutôt mêlés que con-

---

d'obſervations, que les vaches rouges ſont d'un tempérament inférieur, & moins fécondes que les vaches noires ou tachetées de noir & de blanc: auſſi l'eſpece rouge a-t-elle été entiérement bannie des pâturages de ce pays.

fondus dans les humeurs & les liquides où on les découvre. L'entiere diſſipation de cette ſubſtance colorante ne peut être occaſionnée que par un dérangement univerſel de toutes les parties animales : cependant pluſieurs raiſons, qu'il ſeroit trop long de déduire, me font croire que la défaillance provient bien plus ſouvent de la mere que du pere, & qu'elle peut même provenir de la mere ſeule.

Cette maladie eſt plus commune autour de l'Equateur que par-tout ailleurs, puiſque les endroits où on voit le plus d'Albinos ſont ou directement ſous cette ligne, ou ſeulement à quelques degrés de diſtance : elle n'eſt néanmoins pas tellement renfermée entre ces limites qu'elle ne ſe manifeſte, de temps en temps, dans des lieux voiſins des Tropiques. Non-ſeulement les véritables Negres ſimes, coëffés de laine, mais les Maures à cheveux flottants, & les Baſanés couleur de cuivre, procréent quelquefois des Blafards.

La nuance des cheveux ou de la laine marque le degré de l'altération que ces créatures ont ſoufferte ; ceux qui ont des cheveux orangins ou roux ſont moins viciés que les autres, dont la criniere eſt blanche ſans mêlange. Dapper rapporte qu'on rencontre des Dondos Africains qui ſont blonds, & qui ſemblent intermédiaires entre les blafards & les roux. On peut encore juger du plus ou moins d'affoibliſſement de leurs organes par leur taille, par leurs facultés morales, par la forme de leurs mains, par les bornes de leur vue & la ſagacité de leur ouie.

Ceux qui penſent qu'il eſt permis d'interroger la Nature ſur ce qu'elle n'a point fait, demandent pourquoi elle n'a pas compenſé les phénomenes, en faiſant, par un prodige contraire, naître des enfants noirs de parents blancs. Pour répondre à cette queſtion en peu de mots, il ſuffit de dire que cet *Æthiops*, cette ſubſtance colorante, néceſſaire à la formation des Négrillons, ne ſauroit ou s'introduire, ou croître ſubtilement dans la liqueur ſéminale des blancs : il ne peut

donc pas naître un enfant olivâtre ou Negre d'une mere & d'un pere parfaitement blancs: une femme qui met un tel individu au monde, a eu quelque foibleſſe pour des amants venus de la côte de Mélinde ou de Sierra-Leona; elle a donné un héritier à ſon époux que ſon époux ne devroit jamais voir en plein jour, *decolor hæres, numquam tibi mane videndus.* Mais, dira-t-on, faudroit-il ſoupçonner la fidélité d'une femme à qui un tel accident arriveroit, quoi qu'on fût d'ailleurs ſuffiſamment convaincu de la régularité, de la ſainteté de ſes mœurs? Il n'y a point de milieu, ſi elle accouche d'un Mulâtre, elle a aimé un Negre: en vain allégueroit-on le pouvoir de ſon imagination, & les ſuites de la frayeur qu'ont produit ſur ſon eſprit des Maures qu'elle a vus de loin; ces excuſes ſeroient rejettées par des Phyſiciens éclairés, quoiqu'un Juge indulgent fit bien de s'en contenter.

Il y a une maladie rare, ſinguliere, longtemps inconnue, & qui commence à devenir plus fréquente dans ce ſiecle: les Médecins la nomment tantôt *l'Ictere atre* & tantôt *l'Hydropiſie noire*, parce qu'elle tient à la fois de la jauniſſe & de l'eau intercutanée: cette incommodité peut, dans ſon plus haut période, colorer la peau juſqu'au point de la faire paroître d'un noir de ſuie. On a vu des hommes affligés de ce mal engendrer des enfants qui n'en portoient aucune marque, & tous les journaux de l'Europe ont parlé de madame la Comteſſe de*** qui eſt devenue deux fois, avant ſes couches, auſſi noire qu'une Mulâtreſſe, ſans qu'on ait obſervé, dans les enfants dont elle s'eſt délivrée, un changement notable de couleur.

S'il y a une indiſpoſition capable d'altérer, dans les hommes blancs, la matiere ſpermanique, & de lui donner une nuance, en y mêlant des atomes hétérogenes, noirs, ou noirâtre, c'eſt indubitablement cette ſorte d'inſecte; mais s'il provenoit de l'union de deux perſonnes ainſi

viciées un enfant dont l'épiderme ſeroit plus ou moins obſcur, on ne ſauroit dire qu'il eſt né de parents parfaitement blancs, puiſqu'ils avoient, avant l'inſtant de la conception, perdu leur teint naturel par des cauſes réelles. Au reſte, en accordant que cette jauniſſe renforcée pourroit avoir quelque influence ſur la liqueur prolifique, il ne faut pas ſe hâter de conclure de la poſſibilité à l'effet; tous les faits connus, loin de prouver cette influence, ſemblent indiquer exactement le contraire.

On dit que la lepre, ce fléau amené d'Afrique en Europe par ces ſcélérats qui prirent le nom de Croiſés, s'étoit dans nos climats ſubdiviſée en différentes branches, & que celle qu'on nommoit la *Ladrerie blanche*, *Lepra alba*, ſe tranſmettoit aux enfants dans le ſein de la mere: ils naiſſoient livides, blêmes; quoique moins blafards que les Kackerlakes Aſiatiques, on leur diſtinguoit ſur le corps de certaines taches dont la pellicule étoit comme poudrée d'une matiere crétacée; mais loin d'être énervés dans les organes de la vue & de la génération, leur lubricité étoit exceſſive, & même plus dangereuſe que leur mal. (1)

Ainſi cette lepre épidémique qui ſurvient aux

(1) La lepre que les Européans ont tranſportée en Amérique y produit les mêmes effets & les mêmes ſymptomes qu'on lui a reconnus dans nos climats.

» Quoique les lépreux des environs de Carthagene, dit » Ulloa, ſouffrent les incommodités inſéparables de cette » maladie, ils ne laiſſent pas que de vivre long-temps; de » ſorte qu'on en voit qui meurent dans un âge avancé. Il eſt » étonnant combien ce mal excite le feu de la concupiſcence » & combien il eſt difficile à ceux qui en ſont atteints de » réprimer cette paſſion déréglée: auſſi leur permet-on de ſe » marier pour prévenir les déſordres qui ne manqueroient » pas d'en réſulter. « *Voyage au Pérou, T. 1, liv. 5, page 42.*

hommes blancs, n'a pas le moindre rapport avec la défaillance des Dariens, des Kackerlakes & des Dondos, dont la maladie n'eſt point contagieuſe, ſans quoi les Rois des Indes & de l'Afrique ne les admettroient pas autour de leurs perſonnes, & ne les toléreroient certainement point dans leurs appartements à coucher; car ce ſeroit un goût étrange que de choiſir des peſtiférés pour pages ou pour aumôniers.

Comme dans une matiere ſi intéreſſante & ſi difficile que celle qu'on vient de traiter, il étoit poſſible, après tout, d'abonder en ſon ſens, de ſe complaire en ſes idées, de voir les objets ſous un faux jour, & d'imaginer des rapports chimériques pour ramener tous les effets à une ſeule cauſe, j'ai conſulté en 1767, ſur ce fragment de mes écrits & de mes recherches, M. Mekel, un des plus habiles Anatomiſtes de l'Europe, & le ſeul qui ait diſſéqué avec les yeux d'un Phyſicien pluſieurs cadavres de Negres, pour reconnoître la ſource de leur noirceur: les grandes découvertes qu'il a faites dans cette partie de l'Hiſtoire Naturelle le mettoient en état de juger de la ſolidité de mes obſervations ſur les Albinos.

Il me répondit *qu'il avoit vu avec plaiſir que ſes deux Mémoires, publiés en 1753 & en 1757, avoient un rapport décidé avec le mien, qu'ils ſe prêtoient une lumiere mutuelle & acquéroient une force nouvelle. Vous obſervez*, dit-il, *la couleur du ſperme des Negres différente de celui des hommes blancs: vous attribuez au changement de ce ſperme leur métamorphoſe de noir en blanc; ſi l'on ajoute à cela la couleur également différente de leur cerveau, de leur ſang, & de la liqueur qui forme leur épiderme, l'on verra que l'effet qui blanchit les Negres eſt, ainſi que vous le dites, fondé dans un changement des humeurs les plus eſſentielles du corps: les cauſes*

que vous aſſignez ſont donc vraies, & vos recherches exactes. (1)

Il ſeroit à ſouhaiter que tous ceux qui écrivent ſur les différentes parties de la phyſique euſſent toujours ou l'occaſion ou la modeſtie de conſulter ſur leurs écrits les grands maîtres & les ſavants les plus diſtingués, leurs ouvrages acquerroient par-là plus d'autorité, ſans riſquer de rien perdre de leur mérite ; mais la précipitation avec laquelle la plupart des Auteurs compoſent ne leur laiſſe pas le temps de s'inſtruire : ils abuſent étrangement de leur propre facilité : en vain proteſtent-ils qu'ils ont épuiſé leur ſujet, qu'ils ſe ſont préparés, avant que d'écrire, par de longues lectures & de longues méditations ; qu'ils ont penſé & réfléchi en écrivant : leurs livres, qui ſe multiplient à l'infini d'un jour à l'autre, ſans que nos connoiſſances faſſent un progrès ſenſible, prouvent aſſez quel cas l'on doit faire de ces promeſſes ſi ſolemnelles & ſi vaines : l'empreſſement à publier rapidement pluſieurs volumes ſous des titres faſtueux, les oblige à faire un uſage outré de leur imagination : on voudroit des recherches, des faits, des autorités, des obſervations ; mais le temps leur a manqué : ils ne nous donnent que des peintures infidelles, froides & des raiſonnements vagues, qui s'étendent ſous leur plume. Cependant ce n'eſt rien dire que de raiſonner beaucoup dans des matieres où il faut inſtruire par des faits ceux qu'on croit aſſez habiles pour pouvoir ſe paſſer des ſyllogiſmes d'autrui.

(1) Extrait de la Lettre de M. Meckel, datée de Berlin, du 10 juillet 1767.

SECTION II.

De l'Orang-Outang.

Pluſieurs raiſons m'ont déterminé à donner, dans cet article, une deſcription exacte de l'Orang-Outang, ou du Pongo.

On a ſoutenu long-temps, dans les Univerſités de l'Europe, que les habitants de l'Amérique n'étoient pas de véritables hommes; mais de véritables Orang-Outangs, & comme on leur refuſoit une ame immortelle, il fallut une Bulle comminatoire de Rome pour arrêter les progrès de cette opinion parmi les Théologiens, & peut-être auſſi parmi les Philoſophes du quinzieme ſiecle, qui ne ſavoient guere que de la théologie: on verra ici la peinture de cet animal aſſez peu connu, avec lequel on confondit les Américains, qu'on ne connoiſſoit pas beaucoup mieux. Si l'on prenoit à tâche d'excuſer cette mépriſe, quelque énorme qu'elle paroiſſe, je ne ſais ſi l'on pourroit y réuſſir. Quand on vit un très-petit nombre de zélés Chrétiens aſſaſſiner de ſang froid, ſans motif, ſans beſoin, treize à quatorze millions d'Indiens qui ne ſe défendirent pas; quand on vit que l'on chaſſoit ces Indiens avec des dogues Alains (1), comme l'on chaſſe des ours & des loups; quand on vit enfin qu'on découpoit ces Indiens en morceaux,

(1) Pierre d'Angleria, en parlant des chiens employés par les Eſpagnols à la deſtruction des Indiens Occidentaux, nomme toujours ces animaux *canes Alanos*, parce qu'ils étoient d'une race particuliere, amenée en Europe par les Alains, qui s'en ſervirent auſſi à la guerre, & peut-être même contre les anciens habitants de l'Eſpagne, dont les deſcendants ſe ſont revanchés ſur les Américains. Il n'y a donc point de crime unique dans l'Hiſtoire.

pour repaître les chiens qui les avoient ſaiſis, il y eut ſans doute quelque Docteur qui s'imagina qu'il étoit moralement impoſſible que des hommes pouvoient traiter ainſi d'autres hommes dans un autre hémiſphere : il crut donc que ces êtres détruits par les Eſpagnols ne conſtituoient qu'une eſpece mitoyenne, intermédiaire, qui n'avoit d'autre rapport avec nous que la faculté de marcher ſur deux pieds, & d'articuler des ſons qui reſſembloient à des paroles.

Cette premiere erreur en a entraîné une autre de la part des Naturaliſtes, qui ont à leur tour confondu le *Negre blanc*, qu'on vient de décrire, avec l'Orang-Outang, qu'on s'eſt propoſé de faire connoître : quelques Auteurs qui ont ſu diſtinguer des individus ſi différents, ont ſoupçonné néanmoins que l'Albinos pourroit bien être un métif provenu du Pongo & d'une Négreſſe violée ou libertine. Ces deux ſentiments, également oppoſés à la vérité, ne prouvent, dans ceux qui les ont avancés, qu'une connoiſſance très-ſuperficielle & preſque nulle de l'hiſtoire des animaux de l'Amérique, où l'Orâng-Outang n'exiſte pas de nos jours, & il n'y a pas de moyen pour ſavoir s'il y a jamais exiſté. Le ſinge du nouveau Monde, qui a la figure la plus humaine, eſt un petit quadrumane qu'on voit courir dans les forêts du Bréſil, & que les Nomenclateurs Anglois appellent le *Mans-tegre*. (1) Les relations du Paraguai, qui diſent que cette Province nourrit des ſinges de la taille de l'homme, ne méritent aucune confiance (2), les Naturaliſtes n'ayant jamais pu ſe procurer des ſujets de cette eſpece, ni vivants ni empaillés.

Le véritable Orang-Outang appartient unique-

(1) *Homme Tigre* Voyez *le Supplément aux trois cens animaux. Londres*, 1736.

(2) *Relation des Miſſions du Paraguai, pag.* 152.

ment à la Zone Torride de notre hémiſphere ; & encore y eſt-il très-peu nombreux, malgré ſa poſture droite, malgré la dextérité de ſes mains, & les facultés intellectuelles d'un ordre ſupérieur dont il eſt doué. Il paroît, au premier coup d'œil, qu'il auroit dû envahir toutes les habitations les plus fertiles de l'Afrique, occupées par les petits ſinges, ou du moins ſe rendre dominant parmi eux ; mais au contraire les ſinges nains ont prévalu ſur lui, & ſe ſont multipliés au-delà de toute imagination, enſorte qu'on les voit marcher en troupes de quatre à cinq mille, qui maraudent dans les plantations, pillent les caſes des Negres, incommodent toute une contrée par leur nombre, leur voracité & leur pétulance (1) ; tandis qu'on ne voit

(1) Pour ſe former une idée de la police que les ſinges obſervent entr'eux, il ſuffit de citer un paſſage fort curieux tiré des Mémoires du Comte de Forbin, pendant ſon ſéjour à Siam.

» Je vis dans ce voyage, dit-il, une prodigieuſe quanti-
» té de ſinges de différentes eſpeces : le pays en eſt tout peu-
» plé. Ils ſe tiennent aſſez volontiers aux environs de la ri-
» viere, & vont ordinairement en troupes ; chaque troupe a
» ſon chef, qui eſt beaucoup plus grand que les autres. Quand
» la marée eſt baſſe, ils mangent de petits poiſſons que l'eau
» a laiſſés ſur le rivage. Lorſque deux différentes troupes ſe
» rencontrent, ils ſe rapprochent les uns des autres juſ-
» qu'à une certaine diſtance, où ils paroiſſent faire halte ;
» enſuite les gros *Macous* ou chefs des deux bandes, s'avan-
» cent juſqu'à trois ou quatre pas, ſe font des mines & des
» grimaces, comme s'ils s'entre-parloient ; enſuite faiſant
» tout-à-coup volte-face, ils vont rejoindre chacun la
» troupe dont ils ſont chefs, & prennent des routes dif-
» férentes. Au retour de la marée, ils ſe perchent ſur des
» arbres, juſqu'à ce que le pays ſoit à ſec. Je prenois ſou-
» vent plaiſir d'obſerver tout leur manege : j'en vis un jour
» une douzaine qui s'épluchoient au ſoleil : une femelle qui
» étoit en rut, s'écarta de la troupe, & ſe fit ſuivre par
» un mâle ; le gros *Macou*, qui s'en apperçut un moment
» après, y courut ; il ne put attraper le mâle, qui ſe ſauva

voit preſque jamais trente Orangs aſſemblés ; peut-être ont-ils été anciennement plus répandus, & que les hommes, en leur faiſant la guerre, ont éclairci leur race comme celle du tigre & du lion ; peut-être ſont-ils de leur nature peu prolifiques. Quoi qu'il en ſoit, il eſt certain que la population de ces animaux ne ſauroit être plus foible qu'elle ne l'eſt de nos jours ; & ce qui prouve combien il y a de difficulté à en ſaiſir quelques-uns, c'eſt qu'on n'en a montré que rarement en Europe, & à peine une fois dans un ſiecle : quoique les Directeurs des ménageries & des cabinets d'Hiſtoire Naturelle n'aient rien négligé depuis quelque temps pour en faire venir des côtes de l'Afrique, leurs correſpondants n'ont pu les ſatisfaire.

C'eſt à cette rareté qu'on doit attribuer le peu d'étude qu'on a fait d'un être qui paroit ſi intimement apparenté au genre-humain, & qui, par le rang qu'il tient dans la nature animée, auroit mérité plus d'attention. Quelques Moraliſtes, pour faire oſtentation d'une ſévérité outrée, ont condamné d'avance tous les eſſais qu'on ſeroit tenté d'entreprendre dans la ſuite, en les déclarant criminels & attentoires aux loix que chaque genre doit reſpecter, comme étant des limites que la Providence lui a fixées. On leur a répondu que l'indéciſion où l'on eſt à l'égard de l'Orang excuſeroit les moyens dont on ſe ſerviroit pour s'aſſurer de ſon caractere générique, & qu'auſſi long-temps qu'on peut former ſur ce caractere des doutes raiſonnables, on ne violeroit aucune convention naturelle ; puiſque l'expérience ſeule nous apprendroit vers quel degré eſt tracée la ligne de ſépara-

» à toutes jambes ; mais il ramena la femelle, à qui il don» na, en préſence des autres, plus de cinquante ſoufflets, » comme pour la châtier de ſon incontinence. « *Tom. I. pag.* 191, *Amſterdam*, 1736.

tion entre ſa race & la nôtre. Enfin on leur a répondu que des obſervateurs microſcopiques ont fait en Italie des eſſais & plus inutiles & plus indécents, ſans qu'on leur ait imputé à crime des recherches philoſophiques qui n'ont ni bouleverſé l'ordre de la ſociété, ni troublé le repos public, comme tant de vaines opinions, ſoutenues & attaquées par des Théologiens atrabilaires & implacables.

L'Orang-Outang, dont Bontius a le premier donné une figure aſſez exacte, quoique gravée en bois, à la ſuite des Œuvres de Piſon (1), a les os du *femur* & du *tibia* allongés, & ceux du tarſe & du métatarſe raccourcis préciſément comme nous; & c'eſt par cette raiſon qu'il ſe tient droit & érigé ſur les pieds. En examinant la ſtructure des jambes poſtérieures des ſinges on apperçoit par quel méchaniſme merveilleux la nature a paſſé inſenſiblement de l'eſpece quadrupede à l'eſpece réellement bipede : ce ſecret a conſiſté à raccourcir & à prolonger les os qu'on vient de nommer. (2) Les ſinges ont encore le tarſe & le métatarſe trop longs, la cuiſſe & le *tibia* trop courts, pour pouvoir ſe tenir ſur les pieds de derriere pendant un temps conſidérable : quand ils ſont dans cette attitude, elle n'eſt jamais ni ferme ni aſſurée, mais forcée & violente; parce que, pour

(1) *Amſterdam, chez Elſévir, 1658, in-fol.* Bontius dit que les Inſulaires de Java, entre les mains deſquels il vit un Orang Outang, lui dirent que cet animal étoit le produit d'une Négreſſe & d'un Singe de la grande ſorte; ce qui eſt ſi faux que les Negres eux-mêmes le nient, & on peut les en croire.

(2) Dans le genre volatile, la nature a employé un autre méchaniſme, parce que le corps des oiſeaux eſt ſoutenu parallelement à l'horizon; aucun ne l'a perpendiculaire, & pas même le *Pinguin des Terres Magellaniques*, qui s'écarte le plus de la forme ordinaire : les oiſeaux ne ſont donc pas des bipedes droits; auſſi ont-ils l'inflexion des genoux tournée par derriere, & la plante ou le ſoutien du pied, ſans comparaiſon, plus ample que l'homme.

roidir le genou, ils ſont néceſſités à marcher ſur la pointe des pieds: alors l'angle du talon étant trop ſuſpendu & ſans appui, tout leur arriere-corps oſcille & balance par un mouvement perpendiculaire qui les fatigue extrêmement, & occaſionne aux nerfs trop tendus une eſpece de ſpaſme. On ne peut donc compter pour de vrais bipedes que l'Homme & l'Orang-Outang; auſſi celui-ci marche-t-il continuellement debout, ſans gêne, ſans contorſion, ſans balancement: il eſt vrai que ſon équilibre ſeroit encore plus exact, & ſon port plus sûr, ſi l'on lui donnoit une chauſſure platte & des talons artificiels, comme ceux que les hommes ont eu l'induſtrie de s'appliquer, afin d'égaliſer le plan de leur ſole, & de la faire porter également par tous les points de ſa ſurface. De deux luteurs d'une même force, d'une même adreſſe, dont l'un ſeroit chauſſé à notre façon, & l'autre à pieds nuds, l'avantage ſeroit du côté du premier, parce que ſa démarche étant plus parfaite, ſa réſiſtance ſeroit plus grande contre le choc qui tendroit à détruire ſon équilibre.

Tous les Orangs qu'on a juſqu'à préſent offerts à des Phyſiciens & à des Anatomiſtes d'Europe, n'avoient pas encore atteint leur derniere croiſſance, enſorte qu'on n'a pu rien décider ſur leur grandeur reſpective: ceux que MM. Tyſon, Cowper, Tulpe, Edward & de Buffon ont décrits ou deſſinés, n'étoient que des adoleſcents à peine pourvus de toutes leurs dents, compoſées, à l'inſtar des nôtres, de trente-deux pieces, dont il y en a vingt molaires, huit inciſives, & quatre canines; mais il n'y a point de doute que ces animaux ne parviennent, en Afrique, à la taille de l'homme: Battel prétend même qu'ils ſont auſſi puiſſants, auſſi grands, auſſi robuſtes que les Negres; & en général, tous les voyageurs s'accordent à nous repréſenter l'Orang, vivant dans ſa terre natale, dans

ſon état de liberté, de la hauteur de cinq à ſix pieds.

Né dans un climat ardent, il ſemble que le changement d'air, l'impropriété de nourriture, & la privation de ſes ſemblables l'affectent au point de le précipiter dans une eſpece de phthiſie ou de conſomption : ceux qu'on a conduits en Europe n'y ont guere vécu, & aucun n'a pu réſiſter pendant trois ans. On remarque dans leur phyſionomie un air fort ſauvage, qui eſt ſur-tout relevé par la nuance de leur teint obſcurément baſané ; ils ont le nez plus écraſé que les Ethiopiens, les yeux ronds & hagards, le corps plus velu que celui de l'homme, ſans avoir cependant du poil dans la face, ſinon au menton : leur chevelure, ſuivant, Bontius, devient longue & flottante, au moins dans l'iſle de Java ; ceux des côtes occidentales de l'Afrique ont les cheveux plus courts, & on ne les diſtingue preſque pas du poil fauve qui couvre la peau du dos. Leur poitrine n'eſt pas faite en carene, comme celle des quadrupedes, mais de forme plate & large.

Les femelles ont le ventre rond, le nombril enfoncé, les mamelles circulaires, gonflées, l'aréole protubérante ; elles eſſuient l'écoulement périodique (1) ; & quoique M. Linneus ſemble douter qu'elles aient un clitoris, on ſait que leurs parties génitales ſont conſigurées comme dans l'eſpece humaine.

Outre les réſervoirs de la bouche que les Zoographes nomment indifféremment ſalles & abajoues, & qui manquent à l'Orang-Outang, on compte encore quarante-neuf différences,

(1) Parmi les Singes, il y a auſſi quelques races dont les guenons éprouvent l'écoulement menſtruel ; & ces eſpeces paroiſſent être toutes celles qui ont l'arriere-corps naturellement dépilé, & qui ſont continuellement en chaleur.

palpables & décidées, entre ſon organiſation interne & externe, & celle des ſinges (1) les plus anthropomorphes ; de façon qu'on peut mettre en fait qu'il ne ſauroit, en s'accouplant avec une guenon, produire un métif, vu le peu de correſpondance & de relation qui exiſte entre leur ſtructure & leur anatomie reſpective. Enfin, il differe auſſi eſſentiellement du ſinge qu'il reſſemble parfaitement à l'homme : les trois points dans leſquels il s'écarte de notre économie ne ſont pas de la derniere importance ; les deux côtes qu'il a de plus que nous, ne conſtituant pas un caractere effectif, puiſque ces parties varient très-ſouvent dans les individus de notre eſpece, ſans qu'il en réſulte une difformité apparente ; & les Anatomiſtes ont tant de fois diſſéqué des corps humains dans leſquels

---

(1) Pour ne pas entrer dans un détail trop prolixe, j'aſſignerai ſeulement ſix de ces différences palpables : on pourra par cet expoſé juger des autres.

1. Les ſinges ont le foie diviſé par lobes ; tandis que ce viſcere, dans l'Orang-Outang, eſt entier comme dans l'homme. 2. Les ſinges ont les vertebres percées pour le paſſage des nerfs ; l'Orang a ces vertebres, comme l'homme, ſolides & ſans ouvertures. 3. *L'os ſacrum* eſt compoſé, dans les ſinges, de trois pieces, & dans l'Orang de cinq pieces, comme dans l'homme. 4. Les Orangs ont quatre os au *Coccix*, les ſinges en ont davantage. 5. Le crâne, le cerveau, les tempes des ſinges different des tempes, du crâne & du cerveau de l'Orang, qui a ces parties eſſentielles parfaitement conformes à celles de l'homme. 6. Il réſulte de la ſtructure & de la poſition des os dans les ſinges, qu'ils ſont deſtinés à marcher à quatre pattes ; il réſulte au contraire de la ſtructure du ſquélette de l'Orang qu'il eſt un vrai bipede, & le ſeul de cette eſpece qu'on connoiſſe dans la nature, après l'homme : c'eſt un aveu que M. Tyſon a fait lui-même, quoiqu'il penſât d'ailleurs que l'Orang n'étoit qu'un ſinge ordinaire, comme il tâche de le prouver dans ſon *Eſſai philoſophique ſur les Pygmées, les Cynocéphales, les Satyres & les Sphynx des anciens*. Voyez la ſuite de ſon Anatomie de l'Orang-Outang, ouvrage bien ſupérieur à ſon *Eſſai*.

ils ont découvert onze côtes d'un côté & douze de l'autre, que la fantaiſie leur eſt venue de nommer ces perſonnes défectueuſes des *Adamites*. L'excès n'eſt pas moins commun à cet égard que le défaut, car Fallope & Riolan conviennent qu'il leur eſt arrivé pluſieurs fois d'ouvrir des cadavres pourvus d'une vertebre ſurnuméraire, & conſéquemment de vingt-ſix côtes, c'eſt-à-dire d'autant qu'en a l'Orang-Outang.

La ſeconde différence qu'on lui obſerve, eſt d'avoir le prépuce naturellement débridé, par l'abſence du ligament qu'on nomme le frein : cette configuration eſt encore plus légere que la ſurabondance des côtes, le même ligament manquant ſouvent auſſi dans les hommes, en qui il n'y a point de partie ſur laquelle la Nature ait plus exercé ſes caprices que ſur le prépuce.

L'Orang ſe diſtingue encore par la longueur des phalanges des doigts des pieds, & ſur-tout par l'écart que fait le pouce, qui au lieu de ſe joindre au ſecond orteil, eſt dégagé comme le pouce de la main ; ce qui lui donne plus de facilité qu'à nous pour gravir, & principalement pour grimper ſur les arbres, parce qu'il ſaiſit avec ſon pied, comme nous ſaiſiſſons de la main. Quoique je regarde cette propriété comme un caractere plus marqué que les précédents, je n'ignore point qu'il y a aux Indes, & ſur-tout dans le Royaume d'Ava, quelques races d'hommes en qui les pouces du pied ſont également déſunis d'avec le ſecond orteil, & font le même écartement que celui dont on vient de parler.

Le Docteur Tyſon, qui a diſſéqué un jeune Orang à Londres en 1668, a voulu établir encore d'autres différences que celles dont on a fait mention ; mais elles ſont ſi imperceptibles qu'il ne vaut pas la peine de s'y arrêter ; car on pourroit à la rigueur diſcerner de ſemblables variétés d'un homme à un autre homme, ſoit dans l'appareil extérieur des membres, ſoit dans

la forme & la disposition des intestins : j'omets donc l'examen de ces infiniment-petits, qui ne changent rien au plan principal.

Les différents noms qu'on a donnés à ces animaux & dont on voit de longues listes dans les nomenclatures du regne animal, ne doivent pas non plus nous arrêter : ce que les Negres nomment *Baris* ou *Pongos*, ce que les Hollandois appellent *Mandril*, les Anglais *Champanzée*, les Portugais *el Selvago*, les Français *hommes des bois*, ne sont que des appellations synonymes, qui désignent le même être, le même Orang-Outang (1) qu'on trouve dans les forêts de l'Afrique & de l'Asie méridionale, où il se nourrit de feuilles, de racines & de fruits sauvages : il marche toujours armé d'un bâton, & fait en cas de besoin faire pleuvoir une grêle de pierres sur ceux qui l'attaquent ; mais il n'inquiete jamais quiconque ne l'offense point.

Ces animaux aiment autant les femmes que leurs propres femelles ; & M. de la Brosse (2) assure qu'il a connu à Loango une Négresse qui avoit demeuré trois ans parmi eux dans les bois, où ils l'avoient logée dans une case de feuillages, car ils cabanent aussi proprement que les Negres. Il est surprenant que ce voyageur, qui convient que les Orangs avoient joui de cette Africaine, n'ait fait aucune recherche ultérieure pour savoir si elle avoit conçu des suites de sa débauche : la passion ardente qu'ont ces êtres ambigus pour les femmes ambarrasseroit davantage celui qui, en contemplant cet instinct, ou cet égarement de l'instinct, s'opiniâtreroit à vouloir l'approfondir, si l'on ne connoissoit le même penchant aux sin-

---

[1] *Orang-Outang* signifie, en langue Malaïe, homme sauvage, libre, indépendant ; ce que les Portugais ont bien rendu par leur *El Selvago*.

[2] Cité par M. de Buffon, dans son *Histoire des animaux*, tome XIV.

ges Pitheques & Cercopitheques. Ce n'eſt donc pas ici un réſultat de la réflexion que l'Orang ſeul pourroit faire ſur l'imitation & l'analogie de ſa race avec la nôtre, puiſque le plus vil babouin, & le moindre magot, élevé de 17 à 18 pouces, careſſe les femmes avec tendreſſe, les pourſuit, les perſécute & repouſſe les hommes d'un geſte acariâtre, & avec tous les ſymptômes de la jalouſie; tandis que les guenuches ont les femmes en averſion, & briguent les careſſes des hommes.

Cette inclination ſe manifeſte en général dans toute la famille des ſinges knodalomorphes, ou anthropomorphes, ſans qu'on en apperçoive la moindre apparence, la moindre trace, le moindre indice dans les autres animaux connus, dont aucun ne témoigne quelque affection phyſique pour les mâles ou femelles du genre humain. Ces conſidérations me portent de plus en plus à croire que la reſſemblance eſt la ſeule cauſe qui abuſe les ſinges; & l'on peut inférer de-là que cette ſimilitude eſt infiniment plus frappante encore pour eux que pour nous; & il n'y a peut-être que cet unique moyen pour ſaiſir une partie des perceptions de leur ame, s'il eſt permis de s'exprimer de la ſorte; car il eſt certain que ces ſinges, en conſidérant des femmes, jugent du degré de conformité qu'elles peuvent avoir avec leurs propres femelles: & cela ſuppoſe en eux des idées de comparaiſon & un raiſonnement ſupérieur à l'inſtinct machinal qu'on leur accorde: cela ſuppoſe qu'ils ont des notions de la beauté, & que l'élégance qui réſulte d'un contour tracé ſans rudeſſe, & avec régularité, fait en eux une impreſſion très-ſenſible, juſqu'au point que des Naturaliſtes, dont nous ne voulons ni condamner ni adopter les opinions, ſoutiennent que ces animaux abandonneroient, même pendant le temps de leur effervescence, leurs propres femelles pour les nôtres, ſi malheureuſement le choix en étoit à leur

leur diſpoſition. Il eſt certain encore qu'ils ont la ſagacité ſinguliere de diſtinguer le ſexe, de quelque façon qu'il ſe traveſtiſſe, quelque ſoin qu'il apporte à voiler ſon caractere ; & une femme qui ſe préſente devant eux en habits d'homme, en eſt ſur le champ reconnue, malgré ſon déguiſement ; ce qu'on attribue communément à l'extraordinaire ſubtilité de leur odorat, dont on croit que le ſens eſt d'autant plus perfectionné qu'ils ont les organes du goût plus fins ; mais ce n'eſt qu'une conjecture & une ſimple probabilité ; car il eſt poſſible enfin qu'ils diſtinguent par la vue ce qu'ils paroiſſent diſcerner par l'odorat, qui ne me ſemble point devoir être auſſi parfait dans les ſinges qu'on le penſe, & ſur-tout dans l'eſpece qui n'eſt pas cinocéphale, puiſque leur nez eſt trop écraſé pour que le cornet en ait beaucoup de longueur, & ſoit tapiſſé d'une grande membrane ; d'où dépend, comme on ſait, la juſteſſe de ce ſens.

Quant aux inclinations de l'Orang-Outang dans ſon état de domeſticité, ou plutôt d'eſclavage parmi les hommes, elles dépendent beaucoup de l'éducation ; & ſi des perſonnes intelligentes, ſi des Philoſophes prenoient à cœur de la diriger par des traitements doux & des manieres affables, on pourroit la pouſſer très-loin ; mais juſqu'à préſent cette éducation n'a été confiée qu'à des matelots, ou à des ſaltimbanques Moreſques, qui ne lui ont enſeigné que peu de choſe, ou ce qu'il ne lui importoit point de ſavoir. Quelles que ſoient les impreſſions qu'on lui donne dans ſon enfance, de quelque façon qu'on l'endoctrine, ſes actions ſont toujours plus réfléchies que celles des ſinges : moins mievre, moins pantomime, il ne s'abandonne pas à des tranſports bruſques, ni à des geſticulations impertinentes, ni au ton de la dériſion, comme les magots : il n'exprime pas ſes affections avec tant de vivacité, ne trépigne pas dans la joie, ne frémit pas dans la colere : plus triſte que grave,

plus mélancolique que ſérieux, il ſemble regretter ſa liberté & ſa patrie. Je ſais qu'on a révoqué en doute ce que Bontius & le Guat diſent de la pudeur des Orangs femelles qu'ils avoient vues aux Indes ; mais au moins les obſervateurs conviennent-ils que ces animaux, amenés en Europe, ſavent ſe contenir, & ne copient jamais la déteſtable lubricité du Papion.

» J'ai vu, dit M. de Buffon, l'Orang préſenter » ſa main pour reconduire les gens qui venoient » le viſiter, ſe promener gravement avec eux, » comme de compagnie: je l'ai vu s'aſſeoir à table, » déployer ſa ſerviette, s'en eſſuyer les levres, ſe » ſervir de la cuiller & de la fourchette pour porter » à ſa bouche ; verſer lui-même ſa boiſſon dans » un verre, le choquer, lorſqu'il en étoit invité ; » aller prendre une taſſe, une ſoucoupe, l'appor- » ter ſur la table, y mettre du ſucre, y verſer du » thé, le laiſſer refroidir pour le boire, & tout cela » ſans autre inſtigation que les ſignes ou la parole » de ſon maître, & ſouvent de lui-même. Il ne » faiſoit du mal à perſonne, s'approchoit même » avec circonſpection & comme pour demander » des careſſes. (1) «

Il eſt plus facile de décrire cette ſinguliere créature que de la définir : ſa ſtructure interne & externe, ſes habitudes, ſon génie prouvent ſans replique que ce n'eſt pas un ſinge. Eſt-ce donc un homme moins parfait, moins achevé, d'un ordre ſecondaire, & placé au douzieme rang dans l'univerſalité des êtres vivifiés? Voilà de quoi les Naturaliſtes ont diſputé avec aigreur, & ſans ſuccès ; mais ils différeroient moins dans leurs jugements, s'ils s'accordoient davantage ſur les faits conteſtés, que les uns rejettent & que les autres adoptent, ſelon qu'ils ſe plient & s'adaptent à leurs ſyſtêmes, ou à leurs préjugés, auſſi dangereux que des ſyſtêmes.

(1) *Hiſtoire naturelle*, Tome XIV. page 53. *in*-4°. au Louvre, 1766.

Il ſemble que MM. Tyſon, Klein (1), & de Buffon ont trop reculé cet animal, & que M. Linneus l'a trop rapproché de l'homme, non par le rang qu'il lui aſſigne dans ſon enclaſſement, mais par les propriétés qu'il lui attribue, & qu'il n'a réellement pas. Si c'eſt un intermede, il falloit tout au moins lui conſerver ſa place, & ne point le conduire à une extrêmité ou à une autre. Si la Nature ne fait point de ſauts; ſi elle ne coupe point bruſquement la trame de ſes ouvrages; ſi elle lie étroitement les productions de tous les regnes par une ſérie & un enchaînement ſenſibles, pourquoi n'auroit-elle pas gardé cette marche en allant du genre des ſinges au genre-humain ? Eſt-il donc ſi déraiſonnable de ſuppoſer que, pour remplir ce vuide, elle y a confiné l'Orang-Outang à une diſtance égale, de ſorte qu'en lui l'homme commence, & le ſinge finit ? Il fait la nuance entre deux grandes familles, comme le Zoophyte entre deux regnes.

Cet animal, dit le Pline de la France, a une langue comme nous, un cerveau organiſé comme le nôtre; mais il ne parle pas, ne penſe pas : ainſi l'intervalle qui le ſépare de notre race eſt total, immenſe, auſſi grand, auſſi réel qu'il peut être: la conformité de ſa figure ne le rapproche ni de la nature humaine, ni ne l'éleve au-deſſus de la nature des bêtes. En un mot, ſi l'on le dépouille de ſon maſque, il ne reſte de lui qu'un ſinge.

Quiconque liroit cette définition ſans être prévenu, s'il eſt poſſible qu'on puiſſe ne point l'être, la trouveroit outrée; car ſi l'Orang-Outang parloit, il ceſſeroit d'être au-deſſous de nous, abdiqueroit ſa qualité intermédiaire, deviendroit notre égal; & l'on perdroit ſes peines à lui diſputer davantage ſon humanité, hormis qu'on ne veuille la diſputer

(1) *Theodori Klein Quadrupedum Diſpoſitio, pag. 86, in-4o. Liſſiæ, 1751.*

auſſi aux Negres blancs & noirs, parce qu'ils ont peu de mémoire, peu de jugement, moins d'eſprit, & que des ſcélérats les achetent en Afrique pour les revendre à d'autres ſcélérats en Amérique, en vertu des loix équitables dictées par Sa Majeſté Catholique Charles V, & Sa Majeſté Très-Chrétienne Louis XIII, ſurnommé le *Juſte*. (1)

M. Rouſſeau ſoutient que ſi les Orangs ne parlent pas, c'eſt qu'ils ont négligé leur organe vocal, & que la parole n'eſt pas même naturelle à l'homme, puiſqu'on a tiré des bois de Hanovre, & des ſolitudes de Lithuanie & des Pyrénées, des ſauvages muets. (2) M. Rouſſeau auroit dû faire attention que ces Sauvages étoient ſolitaires, & que la parole exigeant néceſſairement une relation avec d'autres individus, elle leur étoit à la fois impoſſible & inutile : il auroit dû, pour prouver ſon paradoxe, nous marquer ſur la circonférence du globe un endroit où l'on ait découvert des hommes aſſemblés au nombre de dix à douze, & deſtitués en même-temps du don de ſe faire comprendre, de peindre leurs idées, & d'exprimer leurs beſoins par l'articulation des ſons de la langue. Comme on n'a jamais ſurpris, ni dans l'ancien Monde, ni au nouveau Continent, ni aux terres Auſtrales, un troupeau de Sauvages dégradés & abrutis juſqu'au point d'avoir perdu la parole, lorſqu'ils avoient perdu preſque toutes leurs autres facultés morales, il s'enſuit que le talent de

(1) On dit que Louis XIII eut d'abord quelque répugnance à permettre le commerce des Negres à ſes ſujets; mais cela n'eſt guere croyable, ſi l'on compte le grand nombre d'ordonnances & de réglements faits ſous ſon regne, pour aſſurer aux acheteurs *la propriété légitime & légale de leurs eſclaves*. Louis XIV fit rédiger ces différents édits, & l'on en compila ce qu'on oſe nommer le *Code noir*, où l'on donne toujours le tort aux Africains

(2) Voyez *les notes ſur le Diſcours ſur l'inégalité des conditions*, p. 227. *Amſterdam*, 1755.

parler eſt auſſi naturel à l'homme réuni avec ſes ſemblables, que le talent de voir & d'entendre eſt naturel à l'homme iſolé, & abandonné, ſoit dans ſa jeuneſſe, ſoit dans l'âge viril, parmi les bêtes; car nous avons déjà remarqué, à l'article du voyage de Roggers, qu'un Profeſſeur d'éloquence, délaiſſé dans l'iſle inhabitée de Juan Fernandez, à la mer du Sud, oublieroit de parler pendant ſept à huit ans d'exil & de ſolitude.

Ce n'eſt donc pas raiſonner conſéquemment que d'objecter que les Orangs n'ont point cultivé la faculté de s'exprimer; car s'ils avoient jamais poſſédé cette faculté, qui dépend bien moins de la puiſſance de l'organe vocal que de la puiſſance de l'ame, il leur eût été impoſſible de l'oblitérer, dès qu'ils vivent en troupes de vingt à trente enſemble.

C'eſt une autre queſtion de ſavoir, ſi avec un cerveau organiſé comme le nôtre, ils ne penſent pas, ainſi que le veut M. de Buffon: il ſemble qu'en les rangeant parmi les ſinges, il auroit dû convenir qu'ils penſent autant que les autres êtres de la même claſſe. Refuſer aux ſinges toute eſpece d'idées & de conceptions, pour en faire des automates mus par un reſſort groſſier, c'eſt renouveller une ancienne prétention qui manifeſtoit peut-être plus de ſtupidité dans le premier Stoïcien qui la ſoutint, qu'on n'en obſerva jamais dans l'ame des bêtes.

Si l'on pouvoit traverſer le centre des préjugés ſans pencher d'aucun côté; ſi l'on pouvoit garder un juſte milieu, ce qui doit être infiniment plus difficile en philoſophie que par-tout ailleurs, on accorderoit à l'Orang-Outang moins d'intelligence qu'à l'homme & plus qu'aux autres animaux: on avoueroit que ſa perfectibilité a été circonſcrite par un cercle plus étroit que la perfectibilité humaine; & cet aveu feroit moins rougir notre raiſon que la folle préſomption, qui, en contraſtant avec notre foibleſſe, nous éleve à un degré d'où le

Créateur n'a pu deſcendre juſqu'aux animaux ; qu'en franchiſſant un vuide immenſe; comme ſi l'on devoit compter pour infini l'eſpace qui ſépare deux êtres plus ou moins bornés, plus ou moins imparfaits, perſécutés par l'infortune & le beſoin depuis l'inſtant de leur naiſſance juſqu'au bord du tombeau. Un Anglois reprochoit à M. Brookes, d'avoir, dans ſon *Syſtême d'Hiſtoire naturelle*, mis l'homme dans l'ordre des ſinges: je me rends, répondit-il, à la force de vos objections : je changerai en votre faveur mon arrangement, & placerai le ſinge dans l'ordre des hommes.

En faiſant paſſer les animaux en revue, on a, ſuivant ſes caprices ou ſes intérêts, donné la primauté tantôt à une eſpece & tantôt à une autre: les quadrupedes qu'on détruit, & qu'on gouverne le plus abſolument, ſans qu'ils ſe révoltent: ceux dont on fait les meilleurs eſclaves, tels que les chevaux, les bœufs, les chameaux, les brebis, les chiens, ont quelquefois obtenu le premier rang : on a jugé de leur valeur & de leur mérite par leur utilité & par leur obéiſſance. Les anciens, au contraire, ont cru que cette ſoumiſſion & ce goût pour la ſervitude, loin d'annoncer la nobleſſe de l'inſtinct, ne déceloit que de la puſillanimité : ils ont donc pris le lion pour le chef & le roi des animaux, parce qu'il eſt brave, deſtructeur, pourvu d'une force démeſurée, & d'une férocité indomptable, qu'on a comparée apparemment à celle des deſpotes Aſiatiques; mais comme le grand tigre a le double de la férocité du lion, & des muſcles également robuſtes, des dents également tranchantes, il paroît qu'il auroit dû avoir la préférence, dès qu'on l'aſſignoit à un penchant invincible pour le carnage, à une ſoif inſatiable du ſang, & à une antipathie contre tout ce qui reſpire.

Enchantés de la docilité de l'éléphant, quelques nations des Indes orientales ne connoiſſent point d'animal ſupérieur à celui-là, exagerent ſes vertus, le regardent comme un chef-d'œuvre d'intel-

ligence, & lui attribuent plus d'esprit qu'à eux-même : tandis que d'autres Indous, placés à côté des premiers, n'ont de véritable respect que pour la vache, dont ils ont sanctifié la race.

Ces opinions populaires, dont chacune renferme une absurdité particuliere, ne doivent ni ne peuvent guider un Naturaliste qui veut enclasser avec quelque méthode les productions du regne animal, non dans la vue d'ériger cette méthode en système, mais afin de mettre de l'ordre dans nos connoissances, qui en ont un si grand besoin. Ce n'est ni l'utilité respective de chaque genre, ni le génie plus ou moins indisciplinable de chaque espece qui doivent le décider : il faut qu'il choisisse des caracteres plus exprimés, plus palpables, plus fixes : il faut qu'il compare les affinités de l'organisation interne & externe pour réunir les familles, & pour marquer à chacune de leurs branches son rang & ses limites. En introduisant l'homme dans la premiere classe, il faut qu'il mette l'Orang au second degré, parce qu'il ne voit rien, dans la nature animée, de plus approchant de la figure humaine ; & quand même on lui prouveroit qu'il y a plus d'industrie dans le castor, plus de sagacié dans l'éléphant, cet enclassement, fondé sur la ressemblance & l'analogie, n'en seroit pas moins exact. Mais on peut douter qu'il y ait réellement un quadrupede pourvu d'un instinct supérieur à celui de l'Orang, puisqu'aucun n'a des organes d'une si grande subtilité : aussi plusieurs voyageurs assurent-ils que quand ces animaux s'assemblent, ils défont aisément un éléphant. En vain objecteroit-on qu'éternellement enchaînés par la Nature à leur terre natale, ils ne peuvent s'expatrier, & ne forment qu'une race obscure, à peine connue en Europe & dans une grande partie de l'Asie. Le pouvoir de résister indifféremment aux influences de tous les climats, & de propager depuis les Poles jusqu'à la Ligne, n'a été accordé à aucune espece animale ni végétale : c'est la prérogative de l'hom-

me, c'eſt le privilege attaché à ſa primauté; encore ne peut-il en jouir qu'en ſouffrant une dégénération, une défaillance, & une ſorte de métamorphoſe, tant dans ſes facultés phyſiques que morales. Le véritable pays où ſon eſpece a toujours réuſſi & proſpéré, eſt la Zone tempérée ſeptentrionale de notre hémiſphere: c'eſt le ſiege de ſa puiſſance, de ſa grandeur, & de ſa gloire. En avançant vers le Nord, ſes ſens s'engourdiſſent & s'émouſſent: plus ſes fibres & ſes nerfs gagnent de ſolidité & de force, par l'action du froid qui les reſſerre, & plus ſes organes perdent de leur fineſſe; la flamme du génie paroît s'éteindre dans des corps trop robuſtes, où tous les eſprits vitaux ſont occupés à mouvoir les reſſorts de la ſtructure & de l'économie animale.

Au-delà du Cercle Polaire, ſa taille ſe concentre, la belle proportion de ſes membres ſe perd, ſon viſage ſe ternit, il devient un avorton abruti, & d'autant plus chétif, qu'il eſt incapable d'inſtruction. Sous l'Equateur ſon teint ſe hâle, ſe noircit; les traits de ſa phyſionomie défigurée révoltent par leur rudeſſe: le feu du climat abrege le terme de ſes jours, en augmentant la fougue de ſes paſſions; il rétrécit la ſphere de ſon ame: il ceſſe de pouvoir ſe gouverner lui-même, & ne ſort pas de l'enfance. En un mot, il devient un Negre, & ce Negre devient l'eſclave des eſclaves.

Si l'on excepte donc les habitants de l'Europe, ſi l'on excepte quatre à cinq peuples de l'Aſie, & quelques petits cantons de l'Afrique, le ſurplus du genre-humain n'eſt compoſé que d'individus qui reſſemblent moins à des hommes qu'à des animaux ſauvages; cependant ils occupent ſept à huit fois plus de place ſur le globe que toutes les nations policées enſemble, & ne s'expatrient preſque jamais. Si l'on n'avoit tranſporté en Amérique des Africains malgré eux, ils n'y ſeroient jamais allés: les Hottentots ne voyagent pas plus que les Orangs; mais ce qui eſt dans

ceux-ci une impuiſſance de leur conſtitution, n'eſt dans les autres qu'un effet de leur nonchalance : auſſi ne prétendons-nous point qu'en mettant cet animal au ſecond rang, on doive l'enviſager comme un être doué des facultés de l'homme le plus dégénéré par l'inclémence du climat.

Après avoir indiqué la définition de M. de Buffon, il convient d'examiner, avec la même impartialité, la déciſion de M. Linneus, qui, en admettant d'autres faits, & une autre deſcription de l'Orang-Outang, en a jugé d'une façon bien différente.

» Le genre humain eſt compoſé, dit-il (1), » de deux ſortes d'hommes ; celui *du jour*, qui eſt » ſage & prudent, & celui *de la nuit*, qui eſt fou, » ſauvage & troglodyte ; c'eſt l'Orang-Outang » de Bontius. Il a le corps blafard, une fois plus » petit que le nôtre : il eſt couvert d'un poil blanc » & friſé ; ſes yeux ſont ronds, ſa prunelle » & ſon iris ſont couleur aurore : il porte ſes » paupieres rabattues par devant, ainſi que ſa » *membrane clignotante*, regarde de travers, mar» che droit, & quand il eſt debout, les doigts de » ſes mains arrivent à ſes genoux. Il vit vingt-

---

(1) *Homo diurnus, ſapiens. Europeanus, Aſiaticus, Africanus & Americanus.*

Homo nocturnus, troglodytes, ſilveſtris, Orang-Outang Bontii. Corpus album, inceſſu erectum, noſtro dimidio minus. Pili albi, contortuplicati. Oculi orbiculati, iride, pupillaque aurea. Palpebræ anticè incumbentes cum membranâ nictitante. Viſus lateralis, nocturnus. Manuum digiti in erecto attingentes genua. Ætas XXV annorum. Die cæcutit, latet ; noctu videt, exit, furatur. Loquitur ſibilo ; cogitat, ratiocinatur, credit ſui cauſâ factam tellurem, ſe aliquando iterùm fore imperantem. Caroli à Linne *Syſtemæ Naturæ.* Tome I, page 33. *in*-8o Editio duodecima, reformata. *Holmiæ*, 1766.

Cette édition diffère des précédentes, en ce qu'on y a retranché l'épithete de *Stultus* qu'on avoit donnée à *l'homme nocturne* dans les autres éditions.

» cinq ans, eſt avengle de jour, ſe tient alors » coi & caché dans un antre : pendant la nuit il » voit, ſort, maraude, parle en ſifflant, penſe, » raiſonne, & s'imagine que la terre a été créée » pour lui : il croit qu'il en a été jadis le maître, » & qu'il l'envahira une ſeconde fois, quand le » moment de cette étonnante révolution ſera ar- » rivé. «

Si un ſi étrange animal exiſtoit dans l'Univers ; il faudroit ſans doute le rapporter, non à une eſpece du genre-humain, mais au genre même ; car ce ne ſeroit pas une pellicule (1) de plus ou de moins, placée ſous la paupiere, qui pourroit l'éloigner de la premiere famille du regne animal. Mais Linneus a décrit un être de raiſon : en confondant le Negre blanc avec l'Orang-Outang, en empruntant des traits particuliers à l'un pour les appliquer à l'autre, en perverſiſſant les dénominations reçues, & les termes appellatifs conſacrés dans le langage de la phyſique & de la phyſiologie, il a formé & dépeint une chimere riſible. Et ſur quoi fondé ? ſur l'autorité preſque nulle d'un voyageur preſqu'inconnu, nommé Kjoep, qui a évidemment pris le Negre blanc, l'Albino de Java, pour l'Orang-Outang, puiſqu'il nomme ce dernier animal *Kackerlak*, qui eſt la véritable épithete qu'on donne, dans les Indes orientales, aux hommes nés blafards.

(1) M. Linneus prétend que cette pellicule, que les Anatomiſtes nomment *Membrana nictitans*, & qui a de nos jours excité une diſpute immodérée entre MM. Albinus & Haller, eſt dans l'Orang-Outang retirée ou repliée ſous les paupieres, comme dans la plupart des animaux qui naiſſent aveugles, pendant que dans les enfants cette même membrane ſe réunit à l'iris ; & il tire de cette différence un caractere de diſparité entre l'homme & l'Orang ; mais le Docteur Tyſon, qui a anatomiſé un de ces animaux, ne lui a pas trouvé cette pellicule ; elle n'exiſte donc pas, on ne peut donc pas la citer comme un caractere.

Il ne faut qu'être ſuperficiellement verſé dans le ſtyle des relations pour diſcerner cette mépriſe inexcuſable, qui n'a pas laiſſé de ſéduire le Naturaliſte Suédois, à qui on a reproché depuis ſi long-temps que ſa méthode, qui ſubſtitue les axiomes aux diſcuſſions, ne peut que conduire à des erreurs incommenſurables, dès que l'un ou l'autre de ces prétendus axiomes, ſur leſquels tout l'édifice ſe repoſe, vient à être détruit ou démenti par une nouvelle découverte, par une vérité nouvelle; & c'eſt préciſément ce qui arrive dans le cas donné.

Les deux deſſeins produits par M. Linneus (1) pour former une idée de ſon monſtre nocturne, ſont ceux de l'Orang femelle qu'on voit dans Bontius, & du Champanzée qui ſe trouve dans les Glanures à eſtampes enluminées de monſieur Edward, de la Societé royale de Londres. Or ces deux animaux n'ont abſolument rien de commun avec la ch mere qu'il décrit: il n'y a pas la moindre reſſemblance, ni la moindre conformité.

Dire que l'Orang-Outang eſt fou, & vouloir prouver par-là que c'eſt un homme, c'eſt une idée ſi ſinguliere, ſi originale qu'elle n'a pu tomber dans l'eſprit que d'un Profeſſeur d'Upſal, qui voit toute la Nature dans une petite ville de la Suede.

On a montré à Paris, à Londres, à Amſterdam, des Orangs qui n'étoient ni aveugles pendant le jour, ni clair-voyants pendant la nuit: ils n'étoient ni fous, ni blafards; ils n'avoient ni l'iris doré, ni les paupieres rabaiſſées, ni le poil bouclé: ils ne ſiffloient pas, ne parloient pas, ne raiſonnoient pas. Tulpe, Cowper & Tyſon, qui les ont examinés vivants, ſont d'autres témoins que des marchands de Negres & des écri-

(1) Je parle ici de l'édition du *Syſtême de la Nature*, in-fol., avec fig., à la Haye, chez Sladtman, 1765.

vains de vaiſſeaux, qui ſe ſont permis de publier les journaux de leur voyage, ſans être inſtruits, & ſans avoir montré la moindre envie de le devenir.

Les Negres qui ſont voiſins des Orangs, conviennent eux-mêmes que ces nimaux ne parlent jamais, qu'ils ne logent pas dans des cavernes ou des ſouterreins, mais à l'ombre des arbres, ſans faire la moindre diſpoſition guerriere pour conquérir le globe, puiſqu'ils n'ont point conquis un ſeul coin de l'Afrique, où ils menent une vie vagabonde & précaire. Il eſt vraï qu'Alexandre, qui en rencontra une groſſe troupe dans les Indes, fit à la hâte marcher contr'elle ſa phalange rangée en bataille, croyant que c'étoit une armée ennemie, diſpoſée à l'attaquer : les Macédoniens auroient donné le ſpectacle d'un combat dont on ne trouve qu'un ſeul exemple dans l'Hiſtoire, ſi le Roi Taxile n'eût tiré le déprédateur de l'Aſie de ſon erreur (1), en lui faiſant comprendre que ces créatures, quoique ſemblables à l'homme, étoient infiniment moins inſenſées, moins ſanguinaires, & que ſi l'on les voyoit aſſemblées ſur des collines, c'étoit plutôt pour admirer la fureur de l'homme que pour l'imiter.

Trois cens & trente-ſix ans avant notre ere

---

(1) *Dicunt eſſe in eâ ſalvâ maximam ingentium cercopithecorum multitudinem, adeo ut, cum Macedones aliquando multos in collibus quibuſdam apertis vidiſſent ordinibus ſtare inſtructis* [*nam id animal ad humanum accedit eaptum, non minùs quam Elephantes*] *exercitum putaverint eſſe, & in eos tanquam in hoſtes contenderint; à Taxillo autem, qui cum Alexandro erat, re cognitâ ceſſaſſe. Strabo. lib. XV, tom. II, page* 1023. Strabon, qui nomme ces animaux des cercopitheques, s'eſt vraiſemblablement trompé, puiſqu'il n'y a pas de cercopitheques ſi grands, & les plus grands même marchent à quatre pattes; de ſorte qu'on ne ſe ſeroit pas méprís ſi groſſiérement à leur égard, que de les prendre pour des hommes.

vulgaire, les Carthaginois, ſous la conduite d'Hannon, avoient réellement attaqué les Orangs-Outangs dans une iſle de l'Afrique Occidentale : on obſerva dès-lors que ces animaux ne tinrent point en raſe campagne contre leurs agreſſeurs, mais qu'ils ſe ſauverent avec beaucoup de précipitation ſur des rochers, d'où ils ſe défendirent ſi vaillamment à coups de pierre, que les Carthaginois ne purent prendre que trois femelles, qui ſe débattirent avec tant d'acharnement contre leurs vainqueurs, qu'il fut impoſſible de les garder en vie. Hannon, qui les prit pour des femmes ſauvages & velues, les fit écorcher (1), & rapporta leurs peaux à Carthage, où on les dépoſa dans le temple de Junon : on conſerva ces dépouilles avec tant de ſoin pendant deux ſiecles, qu'on les trouva encore en entier lors de la priſe de cette Ville par les Romains.

Si M. Linneus avoit donc interrogé des relations plus véridiques, s'il avoit puiſé dans des ſources moins altérées, & diſtingué ce qu'il ne falloit pas confondre, il eût mieux jugé des Orangs, ſans leur attribuer l'incompréhenſible emploi d'*Hommes nocturnes*. Il eſt contradictoire de vou-

(1) » Erant autem multò plures viris mulieres, corporibus » hirſutæ, quas interpretes noſtri Gorillas vocabant. Nos » perſequendo virum capere ullum nequivimus; omnes enim » per præcipitia, quæ facilè ſcandebant, & lapides in nos » conjiciebant, evaſerunt. Fœminas tamen cepimus tres, quas, » cum mordendo & lacerando ab ductoris reniterentur, oc» cidimus, & pelles eis detractas in Carthaginem retuli» mus. « *Hannonis Periplus, pag.* 77. *Hagæ* 1674, traduction de Van Berkel. Voyez auſſi le *Commentaire de M. Bougainville ſur le Périple d'Hannon* dans le tome XXVI. *des Mémoires de l'Académie des Inſcriptions.*

Ce paſſage, à tous égards très-remarquable, paroît prouver que dans ce temps l'eſpece humaine étoit moins répandue dans l'Occident de l'Afrique qu'aujourd'hui, & que celle des Orangs y étoit plus nombreuſe.

loir réformer toutes les branches de la phyſique & d'introduire en même-temps dans le regne animal des eſpeces imaginaires, qu'on devra réformer à leur tour.

Au reſte, il réſulte de l'examen de ces ſentimens oppoſés, & de nos propres obſervations, que les Pongos & les Orangs, foncièrement différents des ſinges, ſont les premiers des animaux après l'homme, & que s'ils produiſoient avec lui, le métif iſſu de cette race croiſée ſeroit à tous égards ce que des yeux philoſophiques pourroient contempler de plus remarquable dans l'univers; mais on n'a que des conjectures très-éloignées ſur la poſſibilité de cette génération : car ce qu'on rapporte de quelques femmes expoſées ou délaiſſées dans des iſles déſertes de l'Archipélague Indien, où elles conçurent de leur commerce avec les Pongos qui les recueillirent, n'eſt qu'un bruit vague dont on fait mention dans des relations ſans nom & ſans autorité. Si l'on connoiſſoit le temps de la geſtation des Orangs femelles, fécondées par des mâles de leur eſpece, l'on ſeroit déjà fort avancé ; mais quoiqu'on n'ait que des notions incertaines ſur cet article, l'on peut ſoupçonner que le terme de leur portée, eu égard à leur taille, excede de beaucoup celui des guenons, qui eſt connu.

Les obſervateurs qui parcourront dans la ſuite les rivages de l'Afrique, devroient rendre ce ſervice à l'Hiſtoire Naturelle, d'étudier le temps de la geſtation, l'éducation individuelle & les habitudes de ces animaux, qui ne ſont aſſurément point ennemis de l'homme. Outre l'aventure de l'Africaine de Loango, qu'ils avoient retenue ſi long-temps dans leurs habitations, Battel nous apprend encore qu'un Négrillon de ſa ſuite ayant été également emmené par les Orangs, vécut douze à treize mois parmi eux, & revint très-content, en ſe louant du traitement de ſes ra-

viſſeurs. Ces deux faits, parvenus à notre connoiſſance, prouvent que ces enlevements doivent être fort fréquents en Afrique : ils prouvent que l'Orang eſt le ſeul animal qui, dans ſon état de liberté, oblige quelquefois l'homme à lui tenir compagnie, ce qu'on ne ſauroit attribuer uniquement à ſon incontinence, puiſqu'il dérobe même de petits enfants, & les emporte pour les élever. (1) Il eſt vrai qu'on lit dans quelques voyageurs que les ours du Nord, en furetant dans les maiſons des payſans mal gardées, ſaiſiſſent auſſi quelquefois les enfants au berceau, les conduiſent à leurs loges & les allaitent avec autant de ſoin & de ſollicitude que leurs propres ourſins. C'eſt à des aventures auſſi incroyables qu'on a voulu rapporter l'origine de ces hommes ſauvages, quadrupedes, muets & ſolitaires, qu'on a trouvés dans les plus vaſtes forêts de l'Europe, ſans ſavoir comment ils y étoient venus. Je doute qu'aucune de ces créatures humaines ait jamais reçu le moindre ſecours, le moindre ſoulagement ni de la part des ours, ni de la part d'autres animaux quelconques ; il ſemble, au contraire, que ces enfants n'étoient plus à la mamelle lorſqu'on les a perdus ou expoſés dans des bois épais : il paroît, dis-je, qu'ils avoient au moins atteint alors la ſeptieme ou la huitieme année, pour pouvoir vivre d'abord de feuilles & d'herbes : il faut que par un hazard ſingulier, aucune bête carnaſſiere ne les ait rencontrés, pendant les deux premieres années de leur déplorable ſituation ; ſans quoi, foibles de corps & deſtitués de génie pour ſuppléer à la force, ils auroient été indubitablement mis en pieces & dévorés par le premier loup affamé. Parvenus à l'âge de dix à onze ans, ils ont pu déjà diſputer leur nourriture,

(1) Voyez la *Relation du voyage de M. de Gennes aux Terres Magellaniques, par Froger, pag.* 43.

& défendre leur exiſtence contre les aſſauts des bêtes féroces, comme on en a eu un exemple dans la petite fille ſauvage de Champagne, qui aſſomma un gros dogue qu'on avoit lâché pour la ſurprendre. Les faits allégués par Struys, & adoptés par M. Linneus (1), pour prouver que les ours de

(1) M. Linneus donne la liſte ſuivante des Sauvages de l'un & de l'autre ſexe trouvés en différens temps dans les déſerts & les bois de l'Europe.

Juvenis Urſinus, Lithuanus, 1661.
Juvenis Lupinus, Heſſenſis, 1544.
Juvenis Ovinus, Hibernus. Tulp. Obſ. IV. 9.
Juvenis Bovinus, Bambergenſis, Camerar.
Juvenis Hannoveranus, 1724.
Pueri duo Pyrenaici, 1719.
Puella Campanica, 1731.
Joannes Leodicenſis, Boerhaav.

En donnant aux deux premiers Sauvages les épithetes d'*Urſinus* & de *Lupinus*, ce Naturaliſte paroît convaincu que ces deux jeunes gens avoient été allaités & élevés par des ours & par des louves. En ſuppoſant même que ces Sauvages ſavoient contrefaire le grondement de l'ours & le hurlement du loup, s'enſuivroit-il de-là qu'ils avoient reçu leur éducation parmi ces animaux ? Non, ſans doute, puiſqu'il eſt fort naturel qu'ils aient copié les ſons qu'ils étoient accoutumés d'entendre dans les bois, ſans avoir la moindre communication avec les bêtes féroces. Il eſt bien plus difficile d'expliquer comment quelques-uns de ces ſolitaires étoient devenus quadrupedes comme celui trouvé dans le Hanovre en 1724.

Quand à ce jeune homme bêlant, montré à Amſterdam vers l'an 1647, Tulpe dit qu'il avoit été élevé en Irlande par des brebis ſauvages, quoiqu'il n'y ait jamais eu de brebis ſauvages en Irlande. Il étoit âgé de ſeize ans, & avoit été pris dans des fondrieres plantées de ronces, où il s'étoit précipité pour éviter les chaſſeurs qui le pourſuivoient. Sa voix n'avoit rien d'humain, & ſon cri imitoit exactement le bêlement des moutons : auſſi Tulpe le nomme-t-il *juvenis balans*. Sa langue paroiſſoit comme collée au palais ; il ne mangeoit que du foin & de l'herbe, & ne buvoit que de l'eau & du lait, & jouiſſoit de la meilleure ſanté. Son teint étoit hâlé, ſon front applati & ſon occiput pointu ; il avoit la poitrine déprimée, & aucune protubérance au ventre, à cauſe

de la Moſcovie & de la Lithuanie enlevent réellement des enfants, auxquels ils donnent l'éducation, ſont, au rapport de toutes les perſonnes inſtruites, des fables groſſieres & révoltantes.

On a déjà fait obſerver que les Orangs ſont aujourd'hui peu nombreux, & que cette diſette de l'eſpece doit être une conſéquence ou de leur infécondité naturelle, ou de la deſtruction qu'ils ont jadis eſſuyée de la part de l'homme : ce dernier ſentiment eſt d'autant plus probable, qu'ils paroiſſent avoir été plus répandus dans la haute antiquité, où ils ont indubitablement donné lieu à la ſuperſtition d'imaginer les Satyres, les Silvains, les Pans, les Égipans, les Faunes, les Tityres & les Silenes, qui ne ſont que des Orangs, tantôt embellis, tantôt défigurés par les idées des Mythologues, des Poëtes, des Sculpteurs & des Peintres, qui, n'ayant eu qu'un modele imaginaire, ont varié à l'infini dans leurs repréſentations. Quelquefois ils font ces animaux cornus, quelquefois ils retranchent ce caractere, pour leur incruſter dans le front & les joues de groſſes verrues : on en voit de deſſinés avec des pieds de chevre, une peau couverte d'un poil rare, avec des oreilles longues, une queue courte, & les parties génitales du bouc : dans d'autres, l'entrelas de ces traits monſtrueux eſt beaucoup adouci, au point qu'on rencontre des

---

ſe de ſa façon de marcher à quatre pattes. Enfin, il reſſembloit moins à un homme qu'à un animal ſauvage : il étoit, dit Tulpe, *rudis, temerarius, imperterritus, & exſors omnis humanitatis. N. T. Ob. Med. L. IV. pag.* 313, *Amſterdam.* 1652.

Quoique nous ne doutions ni de l'exiſtence de ce Sauvage, ni d'aucun des caracteres que l'obſervateur lui attribue, il nous ſemble peu vraiſemblable qu'un enfant encore à la mamelle ait pu ſaiſir des brebis ſauvages pour les tetter, en admettant même qu'il y eût eu des brebis ſauvages dans ſon voiſinage.

Faunes & des Satyres antiques qui ne ſont pas chevre-pieds, mais parfaitement taillés comme des hommes, hormis que l'oreille, au lieu d'avoir un ourlet rond, ſe termine un peu en pointe, ſans former cependant une conque allongée & tubiforme. On en voit auſſi qui n'ont ni la queue, ni la barbe entortillée, ni les verrues dans la face; mais l'applatiſſement du nez eſt un caractériſtique immuable, que tous les ſtatuaires ont reſpecté.

L'invention de donner à ces animaux des pieds de chevre n'eſt pas de la plus haute antiquité, puiſque ſur des vaſes Etruſques, peut-être antérieurs à la fondation de Rome, on voit des Satyres très-remarquables qui n'ont rien qui les diſtingue de la figure humaine, qu'une très-longue queue, fort velue (1) : je doute qu'on les retrouve dans des monuments poſtérieurs, repréſentés ſous cette forme: auſſi la mythologie fait-elle mention de ce changement, & l'attribue à la colere de Junon, qui donna aux Satyres des pieds fourchus & des cornes recourbées, pour les châtier d'avoir mal gardé Bacchus. Le premier animal qui avoit ſervi de prototype à toutes ces copies ſi variées, ne portoit donc aucun des attributs dont on l'a paré dans la ſuite des temps: ce n'étoit donc qu'un Orang-Outang; & ſi la ſuperſtition n'avoit jamais fait d'autre mal que de ſanctifier un tel animal, la terre n'auroit pas été tant de fois teinte du ſang des ſectaires.

Le culte des Faunes & des Satyres (2), dans

(1) Voyez *Recueil d'Antiquités Etruſques*, tome II, planche XXIII & ſuivantes, *in*-4°. A Paris, 1756.

(2) Le mot *Satyre* vient, ſelon quelques Etymologiſtes, de *Sathar*, qui ſignifie *ſe cacher*, *être honteux*; ce qui ne renferme aucun ſens raiſonnable : il eſt plus naturel de dériver ce mot du Syrien *Saguir*, qui ſignifie un Orang-Outang. Iſaïe dit que quand les ruines de Babylone ſeront remplies de dragons, *les Saguirs*

la Grece & l'Italie, avoit tiré son origine de l'Egypte, où l'on adoroit de temps immémorial le (1) Cynocéphale, dont le principal mérite étoit, au rapport des Choëns, de naître circoncis, ou plutôt de n'avoir point de frein au prepuce, comme l'Orang-Outang n'en a effectivement pas; mais cette raison pitoyable, & tant d'autres, dont parle fort au long Orus Apollon dans ses *Hiéroglyphes dechiffrés*, n'étoient que de vains efforts pour pallier le Fétichisme, qui constituoit la religion Egyptienne, & qui constitue encore aujourd'hui le culte de tous les peuples grossiers & sauvages, où chacun déifie, par lui-même ou par ses Prêtres, le premier objet qui frappe vivement son imagination; & c'est ainsi que la nature entiere a été transformée en idoles. Au reste la lubricité des Satyres, leur goût pour le vin & l'indépendance, sont des caracteres réels, pris de l'Orang, qui, outre son appétit véhément pour les femelles de l'espece humaine, préfere les raisins mûrs, & les vins sans acide & sans verdeur, à toute autre boisson. Dès que

---

viendront y exécuter une danse en rond: M. de Sacy rend ce *Saguir* par le mot Français de *Satyre*. Le même Isaïe dit dans un autre endroit, *que ces Saguirs jetteront des cris les uns aux autres en un lieu où s'assembleront les Sirenes, les Onocentaures & les Démons.*

(1) *Effigies sacri nitet aurea Cercopitheci,*
Dimidio magicæ resonant ubi Memmone chordæ,
Atque vetus Thebe centum jacet obruta portis.

Il y a beaucoup d'apparence que Juvénal a substitué le cercopitheque au cynocéphale, uniquement pour favoriser le metre de son vers hexametre: cependant en examinant, dans différents cabinets d'antiquités, les figures Egyptiennes qui représentent le singe sacré, il m'a paru que les Artistes ont quelquefois employé les caracteres du cercopitheque, & quelquefois ceux du cynocéphale, c'est-à-dire du Babouin, qui a deux protubérances canneléés aux deux côtés du nez. Ceux qui on vu ce vilain animal vivant le reconnoîtront aisément dans plusieurs antiques Egyptiens.

les anciens introduiſirent dans leur religion des demi-dieux ſi libertins & ſi luxurieux, il dut s'y trouver des hommes & des femmes d'un tempérament mélancolique, qui, oppreſſés durant la nuit par le poids d'un ſang épais ou d'une indigeſtion, rêverent que les Faunes & les Satyres les violoient pendant leur ſommeil; & ce ſont ces ſonges que les Latins nommoient *Faunorum ludibria*, contre leſquels Pline conſeille ſagement la racine de la grande Péoine. Telle eſt l'origine des Incubes & des Succubes dont parlent les Démonographes modernes, qui rapportent aux génies immondes ce que les anciens attribuoient à leurs Satyres, & ce que les Phyſiciens n'attribuent ni aux uns ni aux autres,

Ces ſolitaires miſanthropes & ignorants, qui ſe cacherent dans les rochers de l'Egypte pendant les premiers ſiecles du Chriſtianiſme, furent apparemment auſſi tourmentés de ces viſions paniques, puiſqu'on trouve dans S. Jérôme un dialogue entre un Hermite de la Thébaïde & un Satyre. Je ne ſuis pas ſurpris qu'un Pere de l'Egliſe qui s'étoit fait limer ſes dents pour prononcer l'Hébreu, ait pu croire que les Satyres parloient, & qu'ils avoient des pieds de bouc & des cornes au front; mais je m'étonne que S. Jerôme faſſe dire de ſi grandes ſottiſes à ſon Satyre, pour ſéduire un Saint qui ſe piquoit d'être plus ſpirituel que le Démon même.

Les habitants d'Apollonie montrerent auſſi à Sylla un Orang-Outang, & voulurent lui perſuader que cet animal ſavoit parler; mais qu'on ne le comprenoit pas, faute de ſavoir de quel idiome il ſe ſervoit. Sylla employa un grand nombre d'interpretes, & l'Orang, long-temps queſtionné, répondit ce qu'on vouloit lui faire dire. Ce Général Romain ne veilla pas de plus près ſur le manege de ces interpretes que le Comte Maurice de Naſſau, qui ſe laiſſa tromper au Bréſil, à peu près de la même façon, par des

gens qui lui amenerent un perroquet qui répondoit en Bréſilien à toutes les queſtions qu'on lui faiſoit ſur toutes ſortes de matieres : les fourbes adroits qui traduiſirent les prétendues réponſes de cet oiſeau, répondirent pour lui, & le Comte ne s'apperçut pas de cette tromperie : il acheta le perroquet fort cher, le ramena en Hollande, & il s'y trouva, dit le Chevalier Temple, un Eccléſiaſtique très-éclairé qui ſoutint, juſqu'à l'article de la mort, que cet animal étoit poſſédé.

Comme on a déjà publié pluſieurs figures de l'Orang-Outang, on n'a pas jugé à propos de multiplier ici les copies d'un original tant de fois dépeint : d'ailleurs les deſſeins coloriés qu'on a bien voulu nous communiquer ne different pas eſſentiellement d'avec les eſtampes qu'on voit dans les *Glanures* de M. Edward, & dans le Tome XIV de M. de Buffon, de l'édition in-4°. Il ſuffira donc, pour l'inſtruction des Lecteurs, de leur indiquer les figures infidelles & qu'ils doivent rejetter comme des croquis eſtropiés ; telle eſt le Satyre de l'*Hiſtoria Animalium* de Geſner, gravé en bois, qui ne reſſemble à rien, & ſur-tout pas à un Orang-Outang. Celui de Bontius vaut mieux ; mais on y a oublié les proportions, & le deſſein original, en venant de Batavia, avoit beaucoup ſouffert. L'Orang femelle publié par Tulpe, a été gravé par un habile homme, mais qui n'avoit jamais vu l'original : le défaut le plus eſſentiel qu'il y ait dans cette figure, eſt l'allongement exceſſif de la levre ſupérieure, & de toute la partie inférieure de la face, ce qui a fait ſoupçonner à bien des perſonnes que cet animal n'étoit pas un véritable Orang. Le Pongo vu à Londres en 1738 a été gravé, copié & recopié différentes fois ; mais la plus mauvaiſe figure qu'on en ait ſe trouve dans l'*Hiſtoire générale* des Voyages de l'édition Hollandoiſe in-4°. Enfin il faut rejetter les deſſeins du Quojou verou & de l'Orang qu'on a inſérés dans le *Syſtême de la Nature* de M. Linneus *in-folio*.

SECTION III.

DES Hermaphrodites de la Floride.

TOutes les anciennes relations de la Floride diſent que cette Province de l'Amérique ſeptentrionale abondoit, au temps de la découverte, en Hermaphrodites, qu'on y condamnoit à la ſervitude chez un peuple libre & ambulant. Ce fait, ſuppoſé comme vrai, ſeroit d'autant plus remarquable, d'autant plus ſurprenant, qu'on a obſervé la même ſingularité dans le Mogoliſtan, cette partie de l'ancien Continent. qui, par ſa poſition, correſpond à-peu-près à la Floride ſous les mêmes paralleles. Comme aux Indes orientales le plus horrible deſpotiſme a flétri la Nature entiere, & que tous les êtres y naiſſent eſclaves, on ne ſauroit affirmer que la condition des Androgynes y ſoit pire que celle des autres hommes; on ſait ſeulement qu'on y a pour eux de l'averſion, & qu'à cauſe de leur grand nombre on les a contraints à ſe ſervir de marques diſtinctives, comme de porter un turban, ou une autre coëffure d'homme ſur des habits de femme, l'expérience ayant appris aux peuples les plus groſſiers que le ſexe féminin prédomine preſque toujours dans les Hermaphrodites les moins manqués, ou les plus achevés en apparence.

En ſuppoſant encore une fois, que les premiers Hiſtoriens de l'Amérique ne ſe ſont pas trompés, il eſt certain que l'on ne ſauroit accuſer le hazard ſeul d'avoir multiplié ces créatures défectueuſes dans les parties reſpectives du nouveau & de l'ancien Continent : il en faudroit donc chercher la raiſon dans le climat, où doivent exiſter les cauſes des vices & des perfections de tous les ani-

maux en général. Il eſt ſûr que les pays chauds fourniſſent plus ſouvent des Hermaphrodites que les régions froides : & il en naît peut-être plus, en un an, aux environs de Surate, que dans toute la Suede en un demi-ſiecle ; il s'en faut déjà de beaucoup qu'ils ſoient auſſi fréquents en France qu'en Eſpagne, ou au Sud de l'Italie. Il y a, à la vérité, une différence notable entre la température du Mogoliſtan & celle de la Floride auſtrale, où l'on ne reſſent pas, en été, une chaleur comparable à celle qu'on éprouve à Dely en automne ; mais les climats contiennent d'autres cauſes actives que celles que nous y appercevons. Au reſte, la ſéchereſſe, ou l'humidité de l'athmoſphere & du ſol, le froid ou le chaud, dont nous connoiſſons mieux les effets ſur les corps organiques, peuvent ſuffire pour expliquer une grande multiplicité de phénomenes : les aliments ont auſſi ſur ces corps une influence très-ſenſible : & l'on conçoit aiſément que la ſubſtance nourriciere plus ou moins perfectionnée dépend, à ſon tour, de la qualité du terrein, de ſes ſels, de ſon expoſition, de ſa latitude, des eaux qui l'arroſent, de ſa culture, qui, en purifiant les ſucs végétaux, les rend plus propres à être convertis en chyle. Enfin, il y a à cet égard une infinité de gradations & de nuances qu'un habile Naturaliſte tâche de ſaiſir ; pendant que le commun des hommes n'éprouve que les effets de ces cauſes, dont il ignore l'action, & obéit toujours à des reſſorts dont il ne ſoupçonne point la poſſibilité.

Pour ce qui concerne la multiplicat on des Hermaphrodites, il ſuffit de dire qu'on a reconnu, par des obſervations très-anciennes & très-ſûres, que dans quelques contrées, ſituées entre le trentieme degré de latitude Nord & l'Equateur, les parties ſexuelles des femmes, telles que le Clitoris & les Nymphes, ſont plus épanchées que dans les autres pays du monde ; auſſi y a-t-on eu recours à l'*exciſion*, qui, ſi l'on vouloit la pratiquer

en Europe, ſeroit une opération ſouvent mortelle & toujours périlleuſe; vu que la circonciſion des hommes n'eſt pas exempte de dangers dans les régions les plus ſeptentrionales. Cet épanchement déſordonné des parties naturelles, occaſionné par la chaleur du climat, qui relâche toutes les fibres, peut facilement entraîner des configurations bizarres qui ſemblent annoncer réellement une confuſion de ſexes & de doubles organes; mais ce n'eſt que le dehors qui fait illuſion, & ce qu'on nomme un *androgyne* n'eſt à la rigueur qu'un ſujet qui a quelque ſigne, quelque apparence d'hermaphroditiſme, ſans en avoir les facultés, & qui eſt ordinairement infécond, & ſouvent même incapable d'uſer d'un ſexe ou de l'autre, de ſorte qu'il lui eſt également interdit de fertiliſer comme mâle, & de concevoir comme femelle: plus les deux ſexes ſont apparents, plus la monſtruoſité eſt radicale, & la ſtérilité certaine.

Il ne faut néanmoins pas préſumer qu'il ait été au-deſſus des forces de la Nature de former des Hermaphrodites accomplis & réels, qui peuvent par un double emploi engendrer & concevoir, & concevoir même ſans aucune copulation préalable; mais elle a réſervé ces merveilles pour le regne végétal, où les fleurs auxquelles les deux ſexes ont été refuſés ſont ſans comparaiſon plus rares que les fleurs douées d'étamines & de piſtils dans une même corolle. (1) La Nature a encore accordé

(1) En faiſant quelques recherches ſur le ſexe des plantes, il m'a paru que ſur 1134 eſpeces génériques à fleurs Hermaphrodites, on ne trouve que 123 eſpeces dont les fleurs ſoient mâles ou femelles ſur une même tige, & ſeulement 48 eſpeces génériques dont les fleurs féminines ſoient ſupportées ſur une tige particuliere, & les fleurs maſculines ſur une autre tige particuliere. Il y a donc, ſuivant ce calcul, dans le regne végétal, entre le nombre des Hermaphrodites &

de ce prétendu avantage à quelques claſſes d'inſectes, à des vers renfermés dans des coquillages, dont l'émail diapré n'étonne pas tant les obſervateurs que les ſingulieres propriétés des animaux qui y habitent: les limaçons ont auſſi de doubles organes, & l'uſage qu'ils en font eſt amplement décrit dans les Conchyliologies. On connoît une ſorte de moucherons en qui les degrés de l'Hermaphroditiſme paroiſſent être pouſſés preſqu'auſſi loin que dans les végétaux, puiſqu'ils produiſent, ſans accouplement, des générations qui en reproduiſent d'autres qui n'ont eu ni peres ni aïeux, ou ſi l'on veut, ni meres ni ancêtres. Mais ce n'eſt que dans les ovipares qu'on rencontre ce phénomene; car dans le genre-humain, & dans toutes les eſpeces vivipares, ſans exception, où la puiſſance génératrice a été primitivement diviſée, répar-

---

& celui des fleurs à ſexe ſimple, une propo tion comme de 100 à 1000, & peut-être le petit nombre conſtitue-t-il les végétaux les plus parfaits, puiſqu'ils ſe rapprochent davantage du regne animal, où les eſpeces Hermaphrodites ſont auſſi les plus imparfaites, parce qu'elles ſe rapprochent davantage des végétaux, ou des Zoophytes; auſſi M. Linneus compte-t-il les limaçons entre les véritables Zoophytes, & l'on ne peut guere donner d'autre nom à ces vers à coquillage qui ſont également pourvus des deux ſexes.

Il réſulte de ces obſervations combinées, que l'Hermaphroditiſme, loin d'être une faculté ſupérieure d'un être excellemment organiſé, eſt au contraire un très-grand degré d'imperfection, puiſqu'il ne ſe rencontre que dans les *plantes* & dans les *inſectes* les plus voiſins des plantes.

Si les hommes devenoient tout-à-coup ce que Platon dit qu'ils ont été; s'ils devenoient de vrais Androgynes, cette métamorphoſe ſeroit une dégénération qui, en détruiſant les rapports & les paſſions, éteindroit tous les ſentiments dans tous les cœurs. Sans déſirs, ſans beſoins, ils ſeroient des végétaux: ils ſeroient bien éloignés d'être ce qu'ils ſont, s'ils ne connoiſſoient plus ni les biens, ni les maux de l'amour;

Quod procul à nobis flectat Fortuna gubernans.

tie, & confiée à deux sujets, il ne peut jamais arriver qu'elle se simplifie & se combine en un seul; & c'est peut-être là l'unique loi que la Nature n'a pas transgressée depuis que les Physiciens observent sa marche.

Enfin, presque tous les Hermaphrodites ne sont que des filles en qui les organes du sexe, en excédant les bornes ordinaires, se sont trop développés; & cette extension, qui se manifeste dès la naissance, loin de disparoître ou de diminuer, croît & augmente avec l'âge; pendant que le contraire arrive souvent dans les garçons dont les marques viriles sont restées cachées jusqu'à l'adolescence: ce défaut se corrige ordinairement, parce que la force du tempérament expulse les parties qui doivent naturellement saillir: mais elle ne peut comprimer celles qui saillent contre l'ordre habituel. Pour comprendre comment cet excès des organes féminins peut occasionner des configurations si trompeuses qu'elles copient, pour ainsi dire, les qualités du mâle, il faut observer que, malgré la distance très-réelle des sexes, la construction des parties sexuelles ne differe pas tant qu'on se l'imagine communément; ce qui est très-frappant dans les fœtus femelles, dont la plupart portent jusqu'à l'âge de trois mois des signes de masculinité si peu équivoques qu'on ne peut que très-difficilement les reconnoître (1): les Ana-

(1) Ruisch décrit aussi un fœtus femelle, dont il dit, *fœtum sequioris sexus, trium circiter mensium cum dimidio, membranâ omninò inclusum, in quo observandum, Clitoredem tantæ esse magnitudinis ut penem exilem inter pedes repræsentet. Thésaur. R. VI. pag.* 38.

Ces faits feroient soupçonner que ce n'est que vers le quatrieme mois que la nature décide du sort & du sexe du fœtus, & qu'elle en fait alors, à son gré, un mâle ou une femelle; si l'on n'étoit contraint d'avouer que la matrice étoit déjà ébauchée dans le sein de l'embryon féminin: son sexe est par conséquent déterminé long-temps avant le troisieme mois. Au reste, la gran-

tomiſtes mêmes s'y laiſſent tromper, dit M. Ferrien, ſi célebre par les connoiſſances qu'il a acquiſes qu'on l'a conſulté ſur le ſexe ambigu d'un enfant ainé d'une illuſtre famille, dans un Royaume étranger : la fortune & les deſtins de cet individu ont dépendu de cette déciſion, ainſi que le ſort de ſon frere puîné, relativement à la ſucceſſion paternelle.

Ce n'eſt proprement que la matrice qu'on peut nommer le véritable caractere diſtinctif du ſexe, encore préſume-t-on que ce viſcere eſt repréſenté, dans l'homme, par le ſcrotum, tout le reſte de l'appareil des vaiſſeaux ſpermatiques étant parfaitement ſemblable dans l'un & l'autre ſexe.

L'énormité du Clitoris trop alongé peut donc tellement contrefaire les parties génitales du mâle, qu'il ne faut pas tant s'étonner ſi l'on a vu deux Tribunaux de France déclarer un même Hermaphrodite homme à Toulouſe, & femme à Paris, où l'on a, pour l'ordinaire, de meilleurs Anatomiſtes que dans les Provinces, & auſſi quelquefois des juges plus éclairés : on a eu un exemple encore plus ſingulier dans la perſonne de *Grand-Jean*, qui, après avoir été baptiſé à Grenoble comme fille, s'eſt marié à Chamberry comme garçon, & qui a été reconnu femme à Paris, où ſon mariage a été déclaré nul.

Plus le Clitoris eſt prolongé dans les femmes,

---

deur du Clitoris ne conſtitue pas ſeule ce que nous nommons un Androgyne : cette partie peut devenir exceſſive, ſans qu'il en réſulte un défaut d'organiſation. Les anciens croyoient que les femmes qui ont l'*Œſtrum Veneris* démeſuré, étoient, ſans comparaiſon, plus voluptueuſes que les autres ; & ils ſuppoſoient qu'il étoit toujours tel dans celles qu'ils nommoient *Fricatrices & Tribades* : on ne connoît pas de fait plus ſingulier par rapport à cette eſpece de femmes que celui qu'on trouve dans les *Obſervations de Tulpe, l. III, cap. XXXV, pag.* 253. *Amſtelredami*, 1652. *ed. nova.*

& plus il leur naît de poil follet au menton & à la levre ſupérieure ; & voilà pourquoi les Hermaphrodites, quoiqu'eſſentiellement femelles, ont tous de la barbe, tant en Europe qu'en Aſie ; mais dans la Floride ils n'en avoient point, dit-on, parce que les hommes eux-mêmes en manquoient. Il ſeroit difficile de découvrir quel rapport il peut y avoir entre l'épanchement de l'*œſtrum veneris*, & la végétation de la barbe, puiſqu'aucun Naturaliſte, que je ſache, n'a jamais fait cette obſervation : on a été, par conſéquent, bien éloigné d'expliquer un fait dont on ne s'étoit ni apperçu ni douté. Cependant le duvet du menton s'épaiſſit même dans les femmes âgées, à meſure que le Clitoris croît & ſe roidit avec les années ; auſſi quelques matrônes font-elles diſparoître cette difformité de la vieilleſſe par les artifices de la toilette.

On ſait que les enfants qu'on châtre, ſoit qu'on leur retranche les teſticules, ſoit qu'on les écraſe avec un bâton fendu, ſans ouvrir le ſcrotum, n'acquierent jamais de la barbe en aucun âge ; & cette ſeconde obſervation peut réfléchir quelque jour ſur le rapport dont on vient de parler ; car on n'éclaircira peut-être jamais entiérement les cauſes de la correſpondance qu'entretiennent les organes de la génération avec les organes de la voix & les autres parties de la tête ; pendant que ces cauſes agiſſent avec tant de force que les chevreuils & les cerfs qu'on coupe avant la premiere pouſſe des cornes, n'en gagnent pas : & ſi l'on exécute la caſtration au moment même que les cornes ont déjà commencé à végéter, la croiſſance du bois s'arrête tout-à-coup, ne ſe ramifie point, & l'on voit ſouvent venir en ſa place deux houppes de cheveux, ou de poils durs, rigides, entortillés, & qui reſſemblent à un entrelas de fibres corneuſes. (1)

(1) Ce phénomene n'a pas lieu dans les animaux

Il faut donc ſuppoſer que dans ces animaux eunuques tout le ſyſtême nerveux ſe relâche, perd ſa cohéſion, & tombe comme en défaillance, faute d'être nourri & arroſé par le ſuc ſéminal ſuffiſamment élaboré. Le ton de la voix, devenu plus aigu par la violence de cette opération, indique encore qu'elle diminue le jeu & l'élaſticité du poumon, affoiblit les rubans de la glotte, & rétrécit la circonférence du larinx : & comme l'ouverture de ce conduit eſt très-peu conſidérable dans les coqs, ils perdent preſqu'entiérement la voix lorſqu'on les chaponne.

Les Hermaphrodites ſont des monſtres, lors même que l'on donne à ce terme la ſignification la plus abſolue, parce qu'ils s'écartent de la configuration de leur eſpece dans des parties principales; & l'on dit que c'eſt ſous ce prétexte qu'on les étouffoit à Rome, ſelon un ancien édit de Romulus qui ordonnoit la mort des monſtres : on ajoute que cette loi, ainſi que toutes les loix Italiques, étoit originaire de la Grece, où l'on maſſacroit non-ſeulement les Androgynes, mais auſſi les enfants nés contrefaits, par une égale

---

à cornes creuſes, permanentes; puiſque loin de tomber dans les jeunes bœufs, elles croiſſent plus que dans les taureaux, parce qu'elles ne tirent pas leur nourriture de la même façon que les bois du cerf, qui ne ſont pas emboîtés dans l'os du crâne, & dont la ſubſtance eſt toute autre.

Quant à l'Hermaphroditiſme dans les animaux, nous obſerverons, en paſſant, qu'il n'y a aucune eſpece où il ſoit plus fréquent que dans les vaches, qui ſont très-ſujettes à engendrer des monſtres, ou par ſurabondance, ou par défaut, ou par cohéſion. Les vaches qu'on nomme Hermaphrodites, ou celles dont les parties génitales mal conſtituées entraînent la ſtérilité, ſont fort communes en Hollande, où l'on fait grand cas de leur chair.

Parmi les lapines & les haſes, on en trouve qui ont le clitoris ſi énorme que l'on a long-temps ſoupçonné que tous les lapins étoient de vrais Hermaphrodites accomplis; mais c'eſt une erreur.

injuſtice à l'égard des uns & des autres. On ne ſauroit découvrir les ſources de l'affreux préjugé qui a pu inſpirer à un homme d'égorger ſon ſemblable, parce qu'il avoit la colonne vertébrale faite en angle obtus, ou le clitoris irrégulier, ſi l'on ne concevoit que la néceſſité a pu dicter de pareils décrets à des peuples ſauvages, qui, ſans agriculture comme ſans induſtrie, avoient peine à ſubſiſter ſur un terrein ingrat, & qui ſe débarraſſoient de ceux à qui le défaut de leurs membres ôtoit la reſſource de pouvoir ſe nourrir : ces pratiques de la vie agreſte & de la vieille nature auront été tranſplantées & conſacrées dans les premieres ſociétés, avec les autres erreurs politiques.

En faiſant des recherches plus préciſes, je n'ai pu trouver aucune loi expreſſe qui condamnât, chez les Romains, les Hermaphrodites à la mort. Pendant les guerres Puniques, temps auxquels la plus grande crainte alluma la plus grande ſuperſtition dans les eſprits conſternés, il nâquit en Italie trois Androgynes, qu'on dénonça comme des prodiges au college des Pontifes. Tite-Live ne dit rien du ſort des deux premiers ; mais il s'étend fort au long ſur le troiſieme, dénoncé ſous le Conſulat de C. Claudius Néron, & de Marcus Livius : on fit venir des Aruſpices Etruſques pour les conſulter ſur les ſignes de cette naiſſance. Ces charlatans répondirent que c'étoit un prodige immonde & funeſte, & conclurent que pour l'expier il falloit d'abord exiler cet Hermaphrodite de la Campagne de Rome, & enſuite le noyer à une grande diſtance de la côte. (1) Ce

(1) *Sinueſſæ natum ambiguo inter marem & fœminam ſexu infantem quos vulgus (ut pleraque faciliore ad duplicanda verba græco ſermone) Androgynos appellat.....*
Liberatas ſuperſtitione mentes turbavit rurſus nuncia-zum, Furſipone infantem natum eſſe quadrimo parem, ne magnitudine tam mirandum, quam quod is quoque, ut

décret atroce & inſenſé fut mis en exécution : on renferma l'enfant dans un coffre, qu'on embarqua, & qu'on jetta à la mer quand le vaiſſeau fut avancé. Cet événement ſemble prouver qu'il n'y avoit alors à Rome aucune loi particuliere qui ſéviſſoit contre les Androgynes, puiſqu'on fit venir des étrangers pour les conſulter ſur un cas qui n'eût exigé aucun éclairciſſement, ſi le Légiſlateur eût prononcé préalablement ; & alors ce prétendu délit n'eût pas été du reſſort du college pontifical, mais de la compétence du Préteur, ou des Conſuls.

Je ne ſais ſi l'on peut citer encore d'autres exemples d'Androgynes mis à mort par les anciens Romains ; mais je ſuis très-porté à croire qu'ils ont été plutôt exterminés par le fanatiſme que par la loi : car l'édit attribué à Romulus, & qui condamnoit indiſtinctement tous les monſtres à périr, manque d'authenticité, vu que le code d'où l'on l'a extrait contient des réglements trop bizarres, trop ſinguliers pour avoir été dictés par un chef de brigands attroupés. (1)

Sinueſſæ biennio ante, incertus mas an fœmina eſſet, natus erat. Id verò Aruſpices ex Etruriâ acciti fœdum ac turpe prodigium dixere : extorrem agro Romano procul terræ contactu alto mergendum, vivum in arcam condidere, provectumque in mare projecerunt. Tite-Live, lib. XXI. pag. 453 & 492, tom. II. Elzevir 1634.

(1) Opmeier dit qu'en creuſant aux environs du Capitole, on a déterré une table de bronze ſur laquelle étoient écrites vingt-deux loix attribuées à Romulus : & ce ſont ces préceptes, qui peuvent ſe combiner en vingt, que quelques Ecrivains nomment *le double Décalogue de Romulus.* L'article XV dit *Monſtruoſos partus quiſque, ſine fraude, cædito* : & c'eſt de cette loi qu'il eſt queſtion, & qui ſemble condamner en effet les Androgynes à la mort. L'article IX dit, *Deorum fabulas ne credunto* ; & l'article X, *Deos peregrinos præter FAUNUM ne colunto.* Ces deux dernieres ſanctions ſuffiſent, me paroît-il, pour démontrer que tout ce prétendu code eſt apocryphe, puiſque le Polythéiſme étoit établi avant le regne de Numa,

Dans les ſiecles d'ignorance qui ont ſuivi la décadence de l'Empire Romain, la Religion Chrétienne a quelquefois employé, contre les Hermaphrodites, l'Anathême & quelquefois l'Exorciſme : avec autant de raiſon que de ſuccès : il eſt vrai que la primitive Egliſe n'a guere mieux traité les eunuques, à qui on défendoit l'entrée des temples, où ils ſont aujourd'hui employés pour la muſique ; mais elle a eu raiſon de s'oppoſer de tout ſon pouvoir aux progrès d'une certaine engeance d'hérétiques, qui, en interprétant à la lettre quelques paſſages obſcurs de l'Evangile, ne ſe contentoient pas de ſe châtrer eux-mêmes, mais qui, par une fureur très-dangereuſe au repos public, prétendoient châtrer tous ceux qui leur tomboient entre les mains : ce ſont ces ſcélérats mélancoliques à qui l'Hiſtoire eccléſiaſtique donne le nom d'*Origéniſtes*.

Il ſemble que preſque tous les peuples du monde ont eu de l'averſion pour les Hermaphrodites, ſans qu'on puiſſe en alléguer le motif : en ſuppoſant que ces créatures, prétendues doubles, fuſſent en état de jouir d'elles-mêmes, ſelon la vaine opinion du vulgaire, cela ſuffiroit-il pour les haïr ? ou les haïroit-on par envie ? Il faut plutôt croire que l'antipathie vient des traits de la phyſionomie, qui eſt ordinairement peu gracieuſe dans ces êtres mal conſtitués : on ſait juſqu'à quel point la configuration des parties génitales ſe retrace ſur le viſage, & influe, comme on l'a dit, ſur le reſte de l'économie animale.

On conſerve à Rome une figure de marbre antique, repréſentant un Hermaphrodite couché, qui, quoique reſtauré par le Chevalier Bernin, d'une façon louche & abſolument contraire au

---

& Faune ne ſemble jamais avoir été adoré par les Romains comme une grande Divinité ; il étoit entre le vulgaire des Dieux.

coſtume des Romains (1), laiſſe encore entrevoir les ruines d'une belle ſtatue ; mais on peut douter qu'elle ait été copiée ſur un ſujet vivant, & qu'il y ait jamais eu un Androgyne ſi bien réuſſi, ſi parfait dans la nature. Le Statuaire, en voulant produire un compoſé voluptueux, ſi l'on peut parler de la ſorte, aura travaillé d'imagination, en réuniſſant ſous ſon ciſeau des traits empruntés de ce que les deux ſexes, dans la fleur de l'âge & dans la vigeur des paſſions, offrent de plus animé & de plus ſéduiſant ; quoique le bon goût, auſſi ſévere que le génie des Artiſtes eſt hardi, n'autoriſe pas ces productions combinées, qui, malgré leur degré de perfection apparente, n'en ſont pas moins des beautés monſtrueuſes.

Je n'ignore point que Pline dit que les Hermaphrodites étoient, de ſon temps, très-recherchés, & qu'on les comptoit entre les délices & les derniers raffinements du luxe. (2)

D'où l'on peut juger juſqu'à quel point les débauches les plus effrénées avoient, après les regnes des Tibere & des Néron, perverti les mœurs, en étouffant les derniers germes de la liberté & de la pudeur, parce que le deſpotiſme eſt ennemi de toute vertu, & l'eſclavage incapable de tout ſentiment honnête.

.... O pater urbis !
Undè ne fas tantum Latiis paſtoribus ? undè
Hæc retigit, Gradive, tuos urtica nepotes ?

---

(1) Le Chevalier Bernin a couché cette ſtatue ſur une plinthe formée en matelas piqué en carreaux, & a fait paſſer un pan de draperie ſur l'une des jambes de la figure, pour couvrir la reſtauration faite dans cet endroit, où il a ajouté un nouveau pied. Les parties ſexuelles de cet Hermaphrodite ſont peu exprimées, & ſon attitude les cache encore davantage. Le Comte de Caylus fait mention d'une autre ſtatue antique qui repréſente auſſi un Androgyne : mais elle n'eſt pas ſi célebre que celle de Rome.

(1) *Gignuntur & utriuſque ſexus, quos Hermaphroditos vocamus, olim Androgynos vocatos, & in prodigiis habitos, nunc verò in deliciis. Hiſt. Nat. Lib. VII. cap. III.*

Que des hommes livrés à des vices preſqu'incroyables aient careſſé des monſtres pour ſatisfaire des goûts bizarres, cela eſt poſſible; mais il ne s'enſuit nullement que du temps de Pline les prétendus Hermaphrodites étoient plus accomplis & plus gracieux que ceux que les Anatomiſtes ont ſucceſſivement décrits de nos jours, & qu'ils nous dépeignent comme des ſujets d'un extérieur révoltant. Celui qu'on montra à Paris en 1751, avoit la voix grave, la phyſionomie effrontée & impudente, la démarche d'un homme; il avoit beaucoup de barbe, beaucoup de poil ſur tout le corps, qui étoit décharné, ainſi que la poitrine, où rien n'annonçoit une gorge naiſſante; il n'éprouvoit aucun écoulement périodique Enfin, c'étoit une fille âgée de ſeize ans, & très-hideuſe, ſoit qu'elle prît les vêtements de l'un ou de l'autre ſexe qu'elle s'arrogeoit tous deux, quoiqu'elle n'en eût aucun en état de concevoir, ou de procréer, & elle étoit, malgré la ſurabondance ſuppoſée de ſes organes générateurs, condamnée à la ſtérilité, ne pouvant faire aucun uſage des parties viriles dont elle paroiſſoit pourvue, à cauſe d'un double ligament qui les empêchoit de ſe relever, quoiqu'elles fuſſent d'ailleurs ſuſceptibles d'érection. L'Hermaphrodite Negre qu'on a fait voir à Londres, il y a quelques années, ne différoit point de celui dont on vient de parler; ſinon que la nuance de ſon teint couleur de ſuie ajoutoit beaucoup à ſa laideur. Plus l'Hermaphroditiſme paroît donc décidé, & plus l'individu en qui il ſe rencontre doit-il ſembler monſtrueux, & par conſéquent défiguré.

Après cet expoſé, qui peut donner une notion ſatisfaiſante de la nature des Androgynes & de leurs qualités, il faut reprendre l'article de la Floride, où les premieres relations diſent que ces perſonnes étoient fort fréquentes: ces relations aſſurent qu'on les y contraignoit à porter des habits de femmes; qu'on ne leur permettoit point de ſe

couper les cheveux; qu'on les forçoit à voiturer les bagages & les vivres lorſque la horde alloit en courſe, ou à la guerre; qu'on les chargeoit de boucaner la chair du gibier, & d'exprimer le ſuc du mays pour la boiſſon des guerriers; qu'on leur faiſoit ſoigner les bleſſés, & tirer les morts de la mêlée; en un mot, qu'on avoit tellement aggravé le joug de leur eſclavage qu'on s'en ſervoit, comme on ſe ſert ailleurs de bœufs & de chevaux, pour les plus durs travaux & les plus vils beſoins. (1)

Nous n'avons juſqu'à préſent parlé de ce phénomene que dans la ſuppoſition qu'il a été bien obſervé; car ſi l'on conſulte les voyageurs plus modernes, on les voit rejetter tous ces faits, & accuſer les Ecrivains du ſeizieme ſiecle de s'être trompés ſans réſerve. Il n'eſt pas facile de démêler la vérité au milieu de ces conteſtations de différents témoins dont les rapports varient du tout au tout, & dont les continuelles contradictions auroient pu pouſſer notre patience à bout, ſi, en entreprenant ces Recherches ſur l'Hiſtoire naturelle des Américains, nous n'avions prévu les difficultés qu'on auroit à y eſſuyer, & ſi l'on ne s'étoit réſigné d'avance à entrer dans tous les détails & toutes les diſcuſſions que des ſentiments ſi oppoſés ſur de mêmes faits exigent néceſſairement de celui qui, après avoir déſeſpéré de découvrir la vérité, cherche le plus grand degré de probabilité poſſible.

Les relateurs modernes conviennent qu'on a

---

(1) *Abundat Floridia Hermaphroditis, quorum ſervili operâ mancipiorum jumentorumque loco utuntur incolæ. Hiſt. Indiæ Occid. Lib. 2. p. 163. Aut. Jaſp. d'Ens.* Ce paſſage a été copié par un grand nombre d'Ecrivains: l'Abbé Lambert, dans ſon *Hiſtoire de tous les peuples*, parle de l'exiſtence des Hermaphrodites de la Floride comme d'un fait indubitable: le Géographe Robbe ne la révoque point en doute, non plus que Dapper dans ſa *Deſcription du nouveau Monde.*

trouvé, & qu'on trouve encore dans la Floride ; dans la Louiſiane qui y eſt limitrophe, chez les Illinois & les Sioux, un grand nombre d'hommes habillés en femmes : ils conviennent que ces perſonnes traveſties ſont réellement eſclaves, qu'elles ne ſe marient jamais, & qu'on leur impoſe tous les fardeaux dont on a déjà fait l'énumération ; mais cette coutume inouie de déguiſer des hommes & de les tyranniſer eſt, à mon avis, auſſi ſurprenante dans l'ordre moral, que la quantité d'Hermaphrodites dans l'ordre phyſique.

Le Pere Lafiteau, qui expliquoit tous les uſages comme le Pere Kircher déchiffroit tous les Hiéroglyphes, eſt le premier qui ait ouvertement nié l'exiſtence des Androgynes Américains, & il s'eſt permis à cette occaſion le raiſonnement le plus étrange du monde. On ſait, dit-il, que les Prêtres de Cybele s'habilloient en femmes, ainſi que les Sacrificateurs de Vénus Uranie : or comme les Cariens ont indubitablement peuplé les iſles Caraïbes, il eſt très-certain qu'ils ont amené avec eux en Amérique le culte de la Déeſſe adorée en Phrygie ; car après tout la Carie & la Phrygie n'étoient point des pays fort éloignés les uns des autres ; il eſt très-certain encore que ces Aſiatiques, d'abord établis dans les Antilles, ont paſſé, dans la ſuite, au Continent, & qu'ils ont répandu leur religion dans la Floride ; & voilà pourquoi on a rencontré, parmi les peuples de cette partie du nouveau Monde, tant d'hommes habillés en femmes, que des voyageurs, qui ignoroient à la fois la lithurgie des Anciens & l'hiſtoire de leurs voyages & de leurs émigrations, ont pris pour des hermaphrodites ; mais c'étoient des Prêtres.

Quand on s'efforceroit d'imaginer une explication moins vraiſemblable, ou plus abſurde, ou plus ridicule, il ne ſeroit pas poſſible d'y réuſſir, & je doute que ce rêve de Lafiteau mérite une réfutation ſérieuſe ; car enfin ces hommes traveſtis ne faiſoient, chez les Florides, aucune fonction ſa-

cerdotale ; ils ne ſe mêloient ni des Idoles ni des autels, deſſervis uniquement par les *Javas*, qui ſont les véritables Prêtres de la Floride ; & ces *Javas* ne portent pas les vêtements d'un ſexe différent du leur, & la Déeſſe de Phrygie leur eſt auſſi inconnue que le Dieu Rubigo.

Si Lafiteau avoit effectivement étudié, comme il le prétend, la lithurgie des Anciens, il n'auroit pu ignorer que les *Galles*, ou les Prêtres de Cybele, étoient tous châtrés en l'honneur d'Atis, & que les Américains dont il s'agit n'ont garde de ſe faire une opération de cette force. D'ailleurs le voyage des Cariens aux iſles Caraïbes n'a pu venir dans l'eſprit que d'un écrivain qui, ſans reſpect pour la vérité & pour la vraiſemblance, prodiguoit à chaque page les paradoxes & les fables les plus mal-adroitement imaginés. Le nom de *Vénus Uranie* n'a jamais été prononcé parmi les barbares du nouveau Monde ; & les *Galles* n'ont jamais été poſſédés de la manie d'aller au-delà des mers pour contraindre qui que ce ſoit à adorer Cybele.

Charlevoix, qui n'a pu ſe diſpenſer d'abandonner en partie les opinions de ſon confrere, qu'il oſe nommer un homme docte, n'a pas été plus heureux dans ſes propres conjectures ; au moins eſt-il difficile de ſe contenter de ce qu'il a écrit à ce ſujet dans ſon ſtyle miſſionnaire. » On voyoit, dit-» il, chez les Illinois, des hommes qui n'avoient pas » honte de prendre l'habillement des femmes, & » de s'aſſujettir à toutes les fonctions propres au » ſexe, d'où il s'enſuivoit une corruption inex-» primable ; on a prétendu que cet uſage venoit de » je ne ſais quel principe de religion ; mais cette » religion avoit, comme bien d'autres, pris ſa naiſ-» ſance dans la corruption du cœur ; ou ſi l'uſage » dont nous parlons avoit commencé par l'eſprit, » il a fini par la chair. Ces efféminés ne ſe marient » point, & s'abandonnent aux plus infames paſ-

» ſions ; auſſi ſont-ils ſouverainement mépriſés. (1)«

On pourroit répondre à cela qu'il n'eſt pas dans les mœurs des Sauvages de ſe gêner, afin de mériter le dernier mépris de leurs compatriotes : une telle conduite ſeroit même contradictoire chez un peuple civiliſé, où l'on ne parvient à s'avilir que quand on ceſſe de ſe contraindre, que quand on ſecoue le joug des loix, ou celui des préjugés & des opinions. S'il étoit queſtion de cet amour pervers, & de ce déſordre contre nature que l'Hiſtorien de la Nouvelle France croit pieuſement entrevoir ſous cet uſage, on pourroit répondre encore qu'il ſeroit contradictoire de maltraiter ſi injurieuſement ceux qui auroient tant de droit à la reconnoiſſance : car enfin tous les hommes vicieux ne ſont pas des hommes ingrats. On ne comprend pas d'ailleurs pourquoi des Sauvages, adonnés à de telles débauches, ſeroient obligés de prendre des accoutrements de femme ; ce qui ſuppoſeroit parmi eux une police incompatible avec les droits & l'indépendance de la vie ſauvage & errante.

Il eſt vrai que les Américains ont été livrés, comme on ne l'a que trop prouvé, à cette corruption du goût & de l'inſtinct ; mais il eſt vrai auſſi que le Baron de la Hontan, qui avoit long-temps vécu chez eux, & qui ne manquoit pas de génie pour faire des obſervations ſérieuſes, aſſure poſitivement que ces Illinois, pris par Charlevoix pour des hommes efféminés, étoient de vrais Hermaphrodites.

Le compilateur la Martiniere, qui a rédigé, dans ſon Dictionnaire Géographique, le voyage de Coréal pour remplir l'article de la Floride, rejette auſſi la réalité des Androgynes de cette Province, & accuſe touts ces Sauvages maſqués en femmes d'être adonnés à la ſodomie : il a par conſéquent ſuivi le ſentiment des Jéſuites, c'eſt-à-dire le plus inſoutenable.

---

(1) *Hiſtoire de la nouvelle France, tome VI, page* 4.

La derniere relation tant ſoit peu détaillée que nous ayons de ces pays, eſt un Mémoire de M. du Mont, que nous avons déjà eu occaſion de citer, & qui écrivoit vers l'an 1750. Il dit qu'ayant parcouru un terrein de neuf cen lieues ſur les bords du Miſſiſſipi, il n'a rencontré, parmi les différentes nations qui y habitent, aucun ſujet hermaphrodite, mais un nombre aſſez conſidérable d'hommes vêtus en femmes, & affublés d'un *Alconand*, ou d'une ſorte de jupe pareille à celle que portent les Sauvageſſes. M. du Mont ne répond pas que les naturels de la Louiſiane n'abuſent très ſouvent de ces individus traveſtis, qu'ils traînent par-tout avec eux, & qu'ils accablent de corvées comme des ſerfs attachés à la glebe: ils n'entreprennent jamais d'expéditions, ne vont jamais en voyage ſans ſe faire accompagner par ces hommes poſtiches, pendant qu'ils obligent leurs femmes à ſoigner leur ménage & à garder la cabane.

On pourroit demander à un voyageur qui parle ſi pertinemment, s'il a eu aſſez de crédit ou d'autorité pour ſe faire montrer les parties ſexuelles de ces êtres incertains, & ſi avec cela les connoiſſances anatomiques ne lui ont pas manqué pour juger du degré de leur hermaphroditiſme. Il auroit dû dire pourquoi on voit entre les indigenes de la Louiſiane des hommes qui, nés auſſi libres que leurs compatriotes, conſentent néanmoins à paſſer toute leur vie pour femmes, & qui s'acquittent volontairement des devoirs réſervés au dernier des eſclaves. Il faut avouer que c'eſt un grand problême, & qu'en comparant ce qu'on a écrit pour & contre l'exiſtence des Androgynes Américains, on ne ſait quelle opinion l'on doit accueillir ou rejetter.

Si l'on ſuppoſe que les anciens relateurs ſe ſont trompés, ce qui eſt poſſible, on ne diminue pas ſenſiblement la ſomme du merveilleux, puiſque la coutume que les modernes y ſubſtituent offre un exemple de la plus grande dépravation & de la

derniere bizarrerie dont le cœur & l'eſprit de l'homme ſoient capables ou ſuſceptibles.

D'un autre côté, il eſt permis de préſumer que les voyageurs de ce ſiecle ſe ſont trop hâtés d'expliquer, ſelon leurs propres idées, un uſage qu'ils n'avoient obſervé qu'en paſſant, & qui auroit exigé de leur part des recherches plus exactes & plus préciſes : ils ont d'ailleurs varié ſur la véritable patrie des Androgynes, & ne s'accordent nullement avec les premiers Hiſtoriens du nouveau Monde, qui ne font aucune mention de la Louiſiane, du pays des Illinois, ni de celui des Sioux.

Dans une ancienne deſcription de la Floride, compoſée originairement en Anglois, & traduite en Latin par le Géographe Mercator, qui l'a employée dans le troiſieme volume de ſon grand Atlas, il eſt dit que les habitants de cette Province attendoient un âge très-avancé pour ſe marier. Si cette circonſtance étoit vraie, elle feroit ſoupçonner que l'indéciſion du ſexe y étoit réelle ; & ce ſoupçon aquerroit encore plus de force, ſi à la relation de Mercator on ajoutoit celle qui a été publiée depuis dans les ouvrages périodiques de M. Tenſel, & dont l'Auteur aſſure que toutes les filles de la Floride ſe font circoncire, vers la vingtieme année, par la main de quelques matrônes qui ont une connoiſſance particuliere de pluſieurs eſpeces d'herbes de la claſſe des Sanguiborbes, qu'elles appliquent ſur la plaie pour étancher le ſang : cette circonciſion, exercée ſur les filles, indique ſans doute qu'elles y ſont ſujettes à quelque excroiſſance ; & en ce cas, on pourroit expliquer pourquoi on y ſoumettoit celles en qui ce défaut ne ſe corrigeoit pas, à la ſervitude perpétuelle ; puiſqu'on les regardoit comme des individus d'une nature inférieure, & d'une race abatardie ; tandis que les Mexicains, par un préjugé encore plus barbare, dévouoient tous les hermaphrodites à la mort.

Pour réunir dans un ſeul article deux faits ſinguliers, qui ne ſemblent d'abord avoir d'autre rapport

port que leur ſingularité même, mais qui ont effectivement quelque analogie entr'eux, nous jetterons un coup d'œil ſur la prétendue hiſtoire des Amazones du nouveau Monde, qui avoient fondé, dit-on, un Etat puiſſant ſur les rives du Maragnon, dans l'Amérique méridionale, où elles n'admettoient des hommes, ou plutôt des proletaires, qu'une fois par an. M. de la Condamine a recueilli les preuves que fourniſſent & les Ecrivains & la tradition encore ſubſiſtante, pour démontrer que cette république de femmes n'eſt pas une chimere enfantée par l'imagination romaneſque des premiers Conquérants Eſpagnols.

» Je reviens, dit-il, au fait principal. Si pour le » nier on alléguoit le défaut de vraiſemblance & » l'eſpece d'impoſſibilité morale qu'il y a qu'une » pareille république de femmes pût s'établir & » ſubſiſter, je n'inſiſterois pas ſur l'exemple des » Amazones Aſiatiques, ni des Amazones modernes d'Afrique, puiſque ce que nous en liſons dans » les Hiſtoriens anciens & modernes eſt au moins » mêlé de beaucoup de fables, & ſujet à conteſtation. Je me contenterois de faire remarquer que » s'il a pu y avoir des Amazones dans le monde, » c'eſt en Amérique, ou la vie errante des femmes, qui ſuivent ſouvent leurs maris à la guerre, & qui n'en ſont pas plus heureuſes dans leur » domeſtique, a dû leur faire naître l'idée, & leur » fournir des occaſions fréquentes de ſe dérober au » joug de leurs tyrans, en cherchant à ſe faire un « établiſſement où elles puſſent vivre dans l'indépendance, & du moins n'être pas réduites à la » condition d'eſclaves & de bêtes de ſomme. Une » pareille réſolution priſe & exécutée n'auroit rien » de plus extraordinaire, ni de plus difficile, que » ce qui arrive tous les jours dans toutes les colonies » Européannes en Amérique, où il n'eſt que trop » ordinaire que des eſclaves, maltraités ou mécontents, fuient par troupes dans les bois, & quelquefois ſeuls, quand ils ne trouvent pas à qui

» s'aſſocier, & qu'ils y paſſent ainſi pluſieurs an-
» nées, & quelquefois toute leur vie, dans la ſo-
» litude. (1) «

Le ſentiment de cet Académicien, qui, pendant ſa navigation ſur le fleuve Maragnon, a interrogé pluſieurs Américains, qui lui ont, d'une commune voix, affirmé l'exiſtence des Amazones, eſt d'une grande autorité; mais cette autorité n'empêche point qu'on ne puiſſe former ſur ce fait tant de doutes raiſonnables, qu'il ſeroit ennuyeux de les propoſer tous. Quand on auroit trouvé un nombre ſuffiſant de femmes mécontentes pour en compoſer une République entiere, on n'auroit encore que la moindre partie d'une ſociété en état de ſubſiſter: la difficulté ſeroit de prendre des hommes aſſez poltrons pour ſe laiſſer contraindre à faire des enfants, malgré eux, à des femmes qui les chaſſeroient dès que l'ouvrage de la génération ſeroit achevé; & comme on ne procédoit, ſelon M. de la Condamine, qu'une fois par an à la propagation, il faut que ces Amazones aient, même pendant leur groſſeſſe, fait une chaſſe d'hommes pour les avoir tout prêts quand l'année étoit révolue; car ces hommes ne venoient point ſe préſenter d'eux-mêmes chez des femmes qui les haïſſoient mortellement. Quant aux enfants nés de ces mariages momentanés, qu'en faiſoit-on, s'ils avoient le malheur d'être garçons? On me dira qu'il n'y avoit rien de plus commode que de les maſſacrer au ſortir de la mere, ou enfin de les élever juſqu'à l'âge de cinq à ſix ans pour les exiler de l'Etat comme des criminels. Dans l'imagination cela eſt auſſi poſſible que la République de Platon, ou celle de Thomas Morus; mais ſi on veut faire quelque uſage du jugement

(1) *Voyage de la riviere des Amazones, pag. 119. Paris, 1745.*

& de la réflexion, tout cet édifice s'abyme, & il n'en reſte que des abſurdités qui révoltent la nature, ou qui l'anéantiſſent. Il ſeroit contradictoire qu'une femme eût une averſion violente pour les hommes, & qu'elle conſentît à la fois à devenir mere : il ſeroit monſtrueux qu'une mere égorgeât ou expoſât ſes enfants, ſous prétexte que ces enfants ne ſont pas des filles. Eſt-il ſi aiſé après cela de raſſembler vingt à trente mille femmes inſenſées, homicides & guerrieres ? Le caractere du ſexe le plus doux, le plus compatiſſant, & enfin, ſi l'on veut, le moins méchant, pourroit-il ſe démentir juſqu'au point de commettre réguliérement, d'un commun accord & de ſang froid, des crimes qui ne ſe commettent que rarement par quelques individus qu'agitent la rage & le déſeſpoir ?

Æneas Silvius dit qu'une fille, nommée Valeſca, qui avoit lu des livres de chevalerie & d'anciens Romans, attroupa, dans la Boheme, un nombre aſſez conſidérable de femmes dont elle forma une eſpece de république ; & l'on regarde comme un prodige que cette bande de Bohémiennes ait pu ſubſiſter pendant neuf ans. Elle périt faute de pouvoir ſe propager ; & voilà exactement ce qui a dû arriver par-tout à de tels établiſſements, faits en dépit de la nature, s'il eſt vrai qu'on en ait fait, & que le défaut de gouvernement & de police ne les ait pas diſſipés encore avant la neuvieme année. Quoiqu'un Etat monarchique ou deſpotique puiſſe être régi par une femme, on peut douter qu'un Etat ariſtocratique ſe laiſſeroit régir de même, au moins n'y en a-t-il aucun exemple avéré dans l'hiſtoire du monde : & il eſt très ſurprenant que les nations qui ſe ſont tant de fois ſoumiſes, & qui ſe ſoumettent encore à l'empire d'une femme, ne ſe ſoient jamais ſoumiſes au gouvernement de pluſieurs femmes ; quoiqu'il paroiſſe abſurde de ſuppoſer plus de lumieres, plus de capacité dans

un individu qui commande arbitrairement que dans pluſieurs qui partagent l'autorité, & qui la moderent. Si dans le premier cas on a non-ſeulement dégénéré de la liberté, mais même de la ſervitude, il n'étoit pas poſſible aux hommes de s'avilir davantage dans le ſecond: ce n'eſt donc pas le mépris qu'ils ont craint ſous une telle forme de gouvernement; mais ils ont vu que pour mouvoir les reſſorts d'une Monarchie ou d'un Empire deſpotique, il ne falloit être capable que de vouloir, & que pour conduire un Etat Ariſtocratique il falloit être capable de gouverner: & en effet, ſi l'on y fait attention, on voit que le plus ſouvent là où les femmes regnent, les hommes gouvernent. (1)

Si, après cela, on venoit alléguer les témoignages d'Hérodote, de Diodore de Sicile, d'Arien, de Juſtin, on répondroit que ces témoignages ne peuvent prouver ce que la raiſon réfute; & quand Quinte-Curce dit que l'Amazone Thaleſtris, qui commandoit à d'autres Amazones, vint des confins de l'Hircanie ſolliciter Alexandre à coucher trois nuits avec elle, je n'admire ni ne crois ce conte inſipide écrit en latin.

Que des Negres maltraités par ceux qui prétendent être leurs maîtres s'échappent des colonies, s'enfuient dans des déſerts & s'y cachent,

(1) On connoît l'extravagance de cet Empereur qui créa à Rome un Sénat de femmes. Le peuple qui avoit ſouffert juſqu'alors, avec une patience preſqu'incroyable, ce qu'il y a d'extrême dans la ſervitude ſous un Prince furieux & avare, ne put ſe contenir à la vue de ce Tribunal: il ſe révolta, & maſſacra ſon tyran pour avoir abuſé exceſſivement de ſon pouvoir, en confiant les deſtins de l'Etat à des mains incapables de le gouverner. Cependant ce même peuple a été pluſieurs fois gouverné par des Impératrices très-deſpotiques, ſans qu'il ait montré le moindre mécontentement; & en cela il n'étoit pas en contradiction avec lui-même.

cela eſt naturel : que ces Negres déſerteurs conſentent plutôt à reſter toute leur vie parmi les bêtes féroces, qu'à retourner aux pieds de leurs tyrans, cela eſt encore naturel. Mais y a-t-il le rapport le plus éloigné entre ces eſclaves fugitifs, & des Amazones qui ſe perpétuent pendant pluſieurs ſiecles ? Car M. de la Condamine eſt très porté à penſer que cette confédération de femmes Indiennes, loin d'avoir fini au temps d'Orellana, a perſiſté juſqu'à nos jours, & qu'elle ſubſiſte encore au centre de la Guiane, c'eſt-à-dire dans un endroit où jamais les Européans ne pénetrent, & dont on ne peut, par conſéquent, avoir aucune nouvelle.

Il n'eſt que trop vrai que les indigenes de l'Amérique outrageoient ſingulièrement leurs épouſes, & qu'ils avoient rendu leur condition auſſi dure, auſſi malheureuſe qu'elle pouvoit l'être : je conviens après cela, qu'il n'eſt pas impoſſible que quelques unes de ces femmes, fatiguées de la ſervitude, n'aient pu ſe ſéparer de leurs maris, pour aller vivre à l'écart, dans des lieux inhabités, en s'y ſuſtentant de fruits ſauvages & de gibier. Si l'on veut nommer ces créatures errantes & ſolitaires des Amazones, on changera du tout au tout l'état de la queſtion, en donnant à des termes reçus un ſens nouveau, puiſque nous ne prétendons rien dire d'autre, ſinon qu'il n'y a jamais eu, ni au nouveau Monde, ni ailleurs, une véritable république de femmes confédérées, & unies par un pacte ſocial, par des loix & des conſtitutions particulieres, qui aient propagé leur race & leur empire pendant pluſieurs âges, en n'admettant parmi elles des hommes qu'une fois par an.

Si toutes les fables n'ont pas tiré leur origine de la vérité ou de la vraiſemblance, au moins y en a-t-il beaucoup qui ont eu leur ſource dans un fait vrai mal interprété. On trouve dans plu-

ſieurs anciennes relations, & même dans les Lettres de Fernand Cortez à Charles-Quint, que les Eſpagnols, en pénétrant dans de petites iſles ſituées à la plage orientale de l'Amérique, y virent quelques troupes de femmes, qu'on prit fort mal à propos, dit Pierre d'Angleria, pour des Amazones : c'étoient des Prêtreſſes ou des Religieuſes, qui, en vivant dans le célibat ſtrictement dit, avoient, par leurs auſtérités réelles & leurs prétendus ſortileges, acquis tant de conſidération & de crédit, qu'on venoit les conſulter comme des oracles, ou comme des Sibylles; & les Indiens labouroient gratuitement leurs champs, y plantoient le Manihot, & en faiſoient pour elles la récolte ; ce qu'on peut nommer un excès de dévotion dans des hommes ſi pareſſeux. On ne ſera pas tenté de former des doutes ſur l'exiſtence de ces Veſtales Américaines, ſi l'on ſe rappelle que Strabon rapporte qu'il y avoit de ſon temps, ſur les côtes de France, une iſle habitée par des Druideſſes, ou des femmes Gauloiſes, qui avoient fait vœu de chaſteté : les Chroniques ſeptentrionales font auſſi mention de quelques iſles de l'Angleterre & de la Suede, occupées anciennement par des Vierges ſacrées. Il y a eu de ces Vierges parmi les anciens Bataves (1), parmi les Germains & en général parmi tous les Sauvages du

(2) Picart, dans ſes *Antiquités du pays de Drenthe & de la Friſe*, dit que les gens de la campagne s'imaginent que les *Vierges blanches*, qui ont été les Prêtreſſes des anciens Bataves, reviennent encore, toutes les nuits, errer autour des vieux tombeaux qu'on rencontre dans le pays; ils en ſont ſi fortement perſuadés, qu'il n'eſt pas poſſible de les guérir de cette ſuperſtition, qu'on retrouve chez différentes nations de l'Allemagne, & à plus de deux cens lieues de la Hollande ; ce qui n'eſt pas ſurprenant, puiſque les Germains paroiſſent avoir fait encore plus de cas de leurs Prêtreſſes que les Bataves mêmes, comme nous l'avons remarqué en parlant de Velleda.

monde, qui par un conſentement univerſel & incompréhenſible, ont ſuppoſé la plus haute vertu, & le mérite le plus éminent, dans les perſonnes de l'un & de l'autre ſexe qui embraſſoient volontairement la vie célibataire, pour ſe dévouer au ſervice des autels : il paroît néanmoins que dans l'antiquité les femmes ſe ſont, par ce ſacrifice, attiré encore plus de reſpect que les hommes; leur foibleſſe a donné de l'éclat à leur courage, & leurs efforts ont paru plus qu'humains. Le préjugé ſur l'excellence du célibat n'eſt donc qu'une opinion imaginée au fond des bois, par des barbares, & adoptée par les peuples civiliſés, ſans ſavoir pourquoi ; car pourquoi y avoit-il des couvents de filles parmi les Péruviens & les Mexicains avant l'arrivée des Eſpagnols ? On pourroit demander pourquoi il y en a dans l'Europe, ſi c'étoit l'uſage d'exiger la raiſon d'un abus que la Religion autoriſe, que les loix tolerent, & que la nature réprouve. Prudence a fait une ſatyre chrétienne contre les Veſtales qui étoient encore à Rome de ſon temps, à qui il fait un crime d'avoir conſervé leur virginité: ſi ce pieux déclamateur avoit pu prévoir alors que la Chretienté ſeroit un jour ſurchargée de Religieuſes, il ſe ſeroit tu. Cependant les anciens avoient des raiſons fort plauſibles qui ne ſubſiſtent plus : ils admettoient les femmes aux premieres fonctions ſacerdotales ; & c'eſt à ce titre qu'ils exigeoient d'elles la continence auſſi long-temps qu'elles étoient employées dans la prêtriſe, qu'il leur étoit libre d'abdiquer, & enſuite de ſe marier quand elles en avoient l'intention. (1) Or, comme les Chrétiens du troiſieme

(1) Chez les Romains, les Prêtreſſes des différentes Divinités avoient le droit d'abdiquer le ſacerdoce, hormis les Veſtales, qui devoient accomplir le terme preſcrit par les ſtatuts lithurgiques de Numa : une fille pouvoit entrer dans le College de Veſta à l'âge de

ſiecle jugerent à propos d'exclure à jamais les femmes des premieres & des ſecondes fonctions ſacerdotales, en réformant les Diaconeſſes, qui ſubſiſtoient encore alors dans l'Egliſe, ils anéantirent, par cette ſanction, toutes les raiſons qu'on pourroit alléguer pour défendre le célibat monaſtique des filles, qui ſouffrent dans leurs cloîtres ce qu'aucune femme n'a jamais ſouffert dans les ſerrails de l'Orient, & que le fanatiſme les fera ſouffrir auſſi long-temps que la barbarie des hommes laiſſera ſubſiſter de tels établiſſements: c'eſt aux hommes qu'il faut s'en prendre. Les peuples barbares en témoignant tant de reſpect pour

---

ſept ans, & ſe retirer à l'âge de trente. Après vingt-trois ans de ſervice, elle étoit réputée émérite, & acquéroit la liberté de ſe marier, comme on peut s'en convaincre en liſant, dans les Poéſies de Prudence, la ſatyre qu'on vient de citer: il eſt aſſez ſurprenant que cet Ecrivain diſe, dans ſon libelle, que les ex-Veſtales qui entroient dans le lit conjugal, n'y apportoient plus une ſeule étincelle du feu de l'amour, que les déſirs & la vieilleſſe avoient éteint dans leur cœur uſé: une ex-Veſtale qui ſe marioit à trente ans n'encouroit certainement pas ce reproche; puiſqu'il y a tant de filles qui, ſans avoir été Religieuſes, ne ſe marient pas avant ce temps-là, & qui donnent des preuves fréquentes de fécondité chez tous les peuples de l'Europe.

Cette liberté de ſe marier, accordée aux Veſtales, eſt ſans doute la cauſe du peu de déſordres éclatans dont leur College a été accuſé, même par les premiers Chrétiens. L'Abbé Nadal, qui n'avoit apparemment rien de mieux à faire, a calculé que pendant onze cens ans que l'ordre de Veſta a ſubſiſté, il n'y a eu que dix-huit à vingt Veſtales punies publiquement pour crime de chaſteté violée au premier chef. On peut juger après cela s'il n'eſt pas vrai, comme nous l'avons dit, que les anciens n'exigeoient la continence qu'auſſi long-temps que duroient les fonctions ſacerdotales. Et nos Religieuſes modernes de quelles fonctions s'acquittent-elles? De pleurer peut-être l'indiſcrétion de leurs vœux & la barbarie des hommes.

pour la virginité de leurs Prêtreſſes, ſont partis d'un principe faux; mais ce principe une fois reçu, ils en ont tiré des conſéquences juſtes: ils ont ſuppoſé que ceux qui avoient aſſez d'empire ſur eux-mêmes pour étouffer leur inſtinct, ſeroient ſans paſſions; & c'eſt dans cette ſuppoſition qu'eſt l'erreur & la ſource du préjugé: c'eſt un ſophiſme de la ſuperſtition, qu'il ſeroit aujourd'hui inutile de réfuter, puiſque l'expérience de tous les ſiecles a dû convaincre les hommes que le célibat n'a rien de commun avec la vertu, ni la vertu avec le célibat.

Si ce ne ſont pas ces eſpeces de Vierges ſacrées de l'Amérique dont nous venons de parler, qui ont donné lieu à la fable des Amazones, il eſt poſſible encore que François Orellana, en voulant prendre terre ſur l'un ou l'autre rivage du Marañon avec un brigantin qu'il avoit volé à Gonzale Pizarre, trouva en 1541 quelques Indiennes effrayées, qui, dans la crainte d'être égorgées, tâcherent de s'oppoſer à ſon débarquement: cet aventurier, de retour en Europe, exagéra ſon hiſtoire, qui auroit pu lui arriver par-tout; & la Chancellerie Eſpagnole, à qui les titres les plus outrés n'ont jamais rien coûté, le nomma, par des Lettres patentes, *Gouverneur Généraliſſime du fleuve des Amazones, pour le récompenſer de les avoir ſubjugées au nom de Sa Majeſté Catholique.* Les Hiſtoriens Turcs auroient bien plus de raiſon de donner le nom d'Amazones à quelques femmes Italiennes, exceſſivement fanatiques, qui au temps des Croiſades allerent par troupes pour conquérir la Terre Sainte, & furent priſes par les Sarraſins, qui les violerent.

Il reſte à obſerver qu'Orellana eſt le ſeul des conquérants d'Europe qui ait prétendu avoir trouvé en Amérique des femmes armées; il n'en a été queſtion ni avant ni après lui. Et quoiqu'on ait acquis infiniment plus de connoiſſances ſur les différents peuples des Indes occidentales qu'on

n'en avoit en 1541 ; quoiqu'on ait pénétré dans toutes les terres qui bordent le Maragnon, & parcouru tout l'eſpace occupé par l'ancienne nation des Yurimaguas, on n'y a découvert aucun veſtige d'une telle République : on n'en a jamais rencontré un individu. Si l'on examinoit donc ce fait ſuivant les loix de la Critique hiſtorique, il faudroit encore rejetter l'exiſtence des Amazones comme une fable, malgré l'autorité du Jéſuite d'Acuna, qui, ſans avoir jamais vu des Amazones, dit que celles de l'Amérique ſe coupoient une mamelle, ce qui n'eſt pas plus dangereux, ſelon lui, que de ſe couper les cheveux ou les ongles.

Quant à la tradition des Indiens, elle n'eſt d'aucun poids ; quoiqu'ils aient dans leur langage un mot exprès pour ſignifier des femmes qui n'ont pas de maris ; car ſi ces Indiens étoient venus voyager en Europe pour y recueillir à leur tour les traditions, on leur auroit atteſté des abſurdités ſemblables parmi les gens de la campage, qui ont dans leur langage des mots exprès pour ſignifier des ſpectres, des wampires & des revenants ; on leur auroit dit : nous tenons de nos peres, & nos peres tenoient de nos aïeux que l'enchanteur Merlin tranſporta des Montagnes pour faire ſa digeſtion, & que le diable fit en Angleterre la chauſſée des Géants, pour chagriner S. Georges. Si ces Indiens avoient continué leur route juſqu'en Eſpagne, que ne leur eût-on pas dit avant de les brûler ? Le peuple eſt par toute la terre le même, c'eſt un enfant incapable de témoigner, & les Philoſophes ne devroient non plus s'arrêter à ſon témoignage qu'un juge à la dépoſition d'un imbécille.

Les noms impoſés aux rivieres, aux montagnes, aux monuments, aux bras de mer, aux Provinces, ne ſont rien moins que des autorités hiſtoriques, qui prouvent que les perſonnes & les faits auxquels ces noms font illuſion, ſoient des

faits & des personnes réelles : ce seroit un raisonnement étrange que de dire, il y a en Amérique un fleuve immense que quelques Européans nomment le fleuve des Amazones; donc il y a, ou il y a eu des Amazones en Amérique. Autant vaudroit-il dire qu'il y a eu jadis en Italie un homme dépourvu de tous biens, nommé Pierre, qui acheta du Sénat Romain toute la Campagne de Rome, puisqu'elle porte encore, après dix-sept cens ans, le nom de patrimoine de S. Pierre

Il n'y a pas en Amérique de Province où il y ait des maisons d'émeraudes & des montagnes d'or : il faut cependant, dira-t-on, qu'il y ait un *Eldorado*, puisque les Jésuites & un Philosophe Anglois l'ont cherché. Enfin, si l'on admettoit la méthode de démontrer la nature des choses par les noms qu'elles portent, il faudroit renoncer au sens commun : il n'y auroit plus rien de réel dans l'univers, & notre globe deviendroit un séjour enchanté, habité par l'illusion & l'erreur

SECTION IV.

De la Circoncision & de l'infibulation.

AVant que de décrire quelques usages bizarres, communs aux peuples des deux Continents, on traitera ici plus en détail de tout ce qui concerne la Circoncision, que l'on a aussi trouvée en Amérique ; & cet article nous fournira plusieurs observations relatives à l'Histoire naturelle de l'homme, que nous tâchons de ne pas perdre de vue dans les matieres les plus stériles en apparence.

Les arguments employés par MM. Marsham & Ludolph, pour démontrer que les Hébreux avoient pris en Egypte la mode de se circoncire, ont eu

leur faveur la vraiſemblance, & des autorités d'Ecrivains anciens, qui me ſemblent former une preuve hiſtorique irrécuſable : mais on pourroit demander d'où les Egyptiens étoient venus eux-mêmes à cette idée extraordinaire de ſe retrancher une membrane du membre génital : & en remontant ainſi à l'origine de cette pratique, on découvriroit, non le nom de ſon auteur, qui ne nous intéreſſe point, mais la ſituation des contrées où la Circonciſion a commencé ; & c'eſt indubitablement entre l'Equateur & le trentieme degré de latitude ſeptentrionale : auſſi cette vaſte portion du Globe contient-elle encore aujourd'hui plus de nations circonciſes que le reſte de la terre habitée. Il eſt vrai que les Siamois, les Tunquinois, les Péguans, & les Chinois répandus entre ces latitudes, ſont reſtés incirconcis ; ce qu'on doit uniquement attribuer à la différence de leur climat. Car on ſait que de certains pays, quoique ſitués ſous les mêmes paralleles, peuvent varier extrêmement entr'eux, par rapport à la température & à d'autres cauſes actives.

Si l'on ne découvre donc aucune apparence de circonciſion parmi aucune nation du Nord, & ſi l'Hiſtoire nous apprend qu'elle a été, de temps immémorial, pratiquée dans quelques pays voiſins de la Ligne & du Tropique du Cancer, il faudra convenir que c'eſt-là où elle a pris naiſſance, ſoit que les Egyptiens en aient été les inventeurs, ſoit qu'ils l'aient reçue des Ethiopiens, qui paroiſſent en effet avoir peuplé primitivement les rives du Nil ſituées dans la Zone Torride, & s'être étendus, dans la ſuite, vers le *Delta*, qu'ils auront tiré des eaux en élevant des digues, & en creuſant des foſſés pour ſaigner les marais de la baſſe Egypte. Cependant on ne doit attribuer à aucun peuple en particulier ce que le beſoin a pu enſeigner à pluſieurs à la fois, puiſque l'amputation du prépuce eſt moins un acte religieux qu'une néceſſité phyſique. J'avoue que le fanatiſme, ayant trouvé cette

cérémonie établie, s'en eſt comme emparé, & en a fait une application outrée & déraiſonnable, parce qu'il n'y a point de raiſon dans les fanatiques. J'avoue encore que les Auteurs modernes ne s'accordent pas ſur les véritables cauſes qui ont porté les premiers Orientaux à ſe circoncire ; & que la plupart rejettent tout ce que Philon, le moins ignorant des Juifs, a écrit à ce ſujet. Ce Philon, qui allioit un peu de philoſophie à beaucoup d'abſurdités, aſſure que la Circonciſion favoriſe à la fois la population dans l'Orient, & y exempte les hommes d'une ſorte de charbon qui naît, ſelon lui, indiſtinctement au bas du gland de tous les incirconcis ; mais les Médecins Arabes ne parlent pas de ce charbon dans leurs écrits que le temps a épargnés ; & il n'eſt pas vraiſemblable qu'ils auroient négligé de décrire une maladie endémique. Si la Paleſtine ſeule engendroit cette indiſpoſition, tous les Gentils & tous les Chrétiens qui ont habité & propagé dans ce malheureux coin de l'Aſie, s'en ſeroient apperçus, comme ils ſe ſont apperçus de la Lepre, qui y tient au climat, & de la Phlyctene, ou de la fauſſe Gonorrhée, qui n'a pas reſpecté les Hébreux circoncis, puiſqu'ils s'en plaignent dans leurs anciens livres.

Affirmer avec Philon que le retranchement du prépuce accélere la propagation de l'eſpece humaine, c'eſt affirmer une erreur, parce qu'on donne un ſens illimité à une propoſition qui ne peut être vraie que par hazard. Dans l'Arabie, dans la haute Egypte, la Perſe méridionale & l'Abyſſinie, les hommes ont le prépuce fort long, & cet accroiſſement s'y étend auſſi ſur les femmes, dont les nymphes s'épanchent encore davantage à proportion : cette longueur du prépuce, lorſqu'elle eſt la plus exceſſive, pourroit dans quelques ſujets empêcher le libre exercice de la copulation, & ce n'eſt que dans de tels cas particuliers qu'il eſt poſſible que la Circonciſion faciliteroit la

reproduction, comme le dit Philon. (1) Mais le plus grand motif, & le ſeul peut-être qui a contraint les premiers habitants de ces contrées à ſe circoncire, c'eſt qu'ils ont voulu ſe garantir des vers qui s'y engendrent entre les replis du prépuce & ſous le gland; ce qui ne doit pas plus nous étonner que de voir des inſectes énormes naître, croître & propager dans les inteſtins, dans le ſang & les ſucs du corps humain, dont il n'y a aucune ſubſtance qui ne puiſſe entretenir & ſuſtenter des quantités innombrables d'animalcules. Les ablutions que tous les Légiſlateurs Orientaux ont, dans tous les temps, non-ſeulement recommandées comme un conſeil de ſanté, mais preſcrites comme une loi inviolable de l'Etat, prouvent combien la propreté eſt néceſſaire aux peuples de ces climats; mais il faut que les ablutions & les frictions avec le ſable, dont on ſe ſert au défaut de l'eau, ne ſuffiſent pas pour déraciner & détruire ces ſortes de vers, dont on ne peut peut-être arrêter entiérement la multiplication qu'en retranchant la partie même où ils s'attachent pour multiplier : & cela eſt d'autant plus probable que les Chrétiens de l'Abyſſinie ont combiné la Circonciſion avec le Baptême: des Moines, envoyés dans ce pays par la Propagande, furent très-ſcandaliſés de ce contraſte, & vinrent, pleins de zele & de charité, accuſer à Rome les Abyſſins de judaïſer; & on alloit les excommunier, lorſqu'ils préſenterent au Pontife Latin une confeſſion de foi, dans laquelle ils aſſurent qu'ils n'uſent de la Circonciſion que comme d'un remede phyſique, & du Baptême comme d'un remede ſpirituel; & un Evêque d'Abyſſinie, qui ſe trouvoit à Liſbon-

(1) L'on eſt auſſi quelquefois obligé en Europe de circoncire de certains individus en qui l'organiſation du prépuce eſt ſi vicieuſe qu'ils ne ſauroient engendrer, ſi l'on ne leur faiſoit une amputation, ou tout au moins une inciſion.

ne, fut fort indigné de ce qu'on ne voulut pas lui permettre de dire une meſſe dans la Patriarchale, parce que le Clergé Portugais lui objectoit d'être circoncis, & par conſéquent hérétique : je vous déclare à mon tour, répondit-il, ennemis de Dieu, parce que vous vous coupez la barbe, & que vous brûlez des hommes qui ſe coupent le prépuce.

Il eſt facile de diſtinguer les pays où la Circonciſion eſt indiſpenſable, d'avec ceux où elle eſt inutile. Par-tout où cette opération a été pratiquée de tems immémorial, comme en Arabie, en Egypte, ſur les côtes du golfe Perſique, ſur les rivages de la mer d'Ormus, dans l'Ethiopie, &c. on peut aſſurer qu'elle y ſert à corriger les inconvénients qui réſultent de l'organiſation vicieuſe du prépuce, qui, ſelon les obſervations du Docteur Drake, eſt la partie la plus ſujette à s'écarter des proportions ordinaires, & à pécher par ſurabondance & par cohéſion avec d'autres parties dont elle doit être naturellement dégagée dans les hommes bien conſtitués. Quant aux contrées où la Circonciſion peut être réputée comme ſuperflue, ce ſont toutes les Provinces de l'Europe, de l'Aſie, & de l'Afrique, où le Mahométiſme l'a introduite, depuis le commencement du ſeptieme ſiecle juſqu'au milieu du dix-ſeptieme, temps auquel les Turcs ont ceſſé de conquérir.

Les anciens Indous adonnés au culte de Bra & de la vache, & les anciens Perſans adonnés au culte du feu & de Mithra, ne ſe circonciſoient point il ſeroit donc abſurde de ſuppoſer que le climat de la Perſe & de l'Inde eût tellement changé depuis Porus & Xerxès, que cette opération, inconnue, & par conſéquent inutile alors, ſeroit devenue néceſſaire maintenant. On peut faire la même obſervation à l'égard de la Grece. où il n'y a plus d'habitants incirconcis, tandis que les anciens Grecs avoient la circonciſion en horreur : elle n'y tient donc ni à la qualité du ſol, ni à la conſtitution

des indigenes ; c'eſt donc le produit du fanatiſme que des étrangers y ont répandu & maintenu par la force des armes. C'eſt à l'aveugle obſtination des Orientaux, qui ne veulent rien innover, ni dans les mœurs ni dans les coutumes, qu'on doit attribuer l'acharnement avec lequel les zélateurs Muſulmans ont de tout temps, & contre leurs intérêts, exigé de leurs Proſélytes le retranchement du prépuce, que leur loi & leur Prophète n'ordonnent pas. Mahomet avoit été circoncis dans ſon enfance, avant que d'avoir conçu la moindre idée de s'ériger en réformateur ou de contrefaire l'inſpiré ; en adoptant un uſage établi en Arabie, la penſée ne lui vint point de le preſcrire par une ſanction particuliere de ſon Koran, parce qu'il ne put prévoir alors juſqu'où ſa ſecte, en devenant religion, s'étendroit un jour : il comptoit que le dernier effort de ſa politique étoit de convertir ou d'aſſaſſiner, avant ſa mort, tous les idolâtres de la Péninſule Arabique, & ces idolâtres mêmes étoient circoncis. Il ne s'agiſſoit donc pas d'imaginer une nouvelle loi pour ordonner un uſage ſi univerſellement reçu qu'il ne ſouffroit pas la moindre contradiction de la part de ceux qui diſputoient ſur tous les autres points de leur croyance, par une malheureuſe foibleſſe, commune aux peuples barbares & aux nations civiliſées, *magnis parviſque civitatibus commune vitium.*

Si, par la derniere des fatalités, les Juifs étoient devenus conquérants, ils auroient eu plus de raiſon d'inſiſter ſur la Circonciſion, qu'ils regardent comme une inſtitution divine, pendant que les Turcs ne l'enviſagent que comme une tradition pieuſe : mais les uns & les autres l'ont reçue d'un pays où l'on ſe circonciſoit pour des cauſes naturelles, les Juifs de l'Egypte, où la propreté l'exigeoit, & les Mahométans de l'Arabie, où la longueur du prépuce la rendoit néceſſaire. L'excreſcence de cette membrane dans des climats chauds ne doit pas plus ſurprendre que le goître des Ti-

rolois dans des climats tempérés; & en général tous les Orientaux ont le tiſſu des paupieres plus mince & plus étendu que les Septentrionaux. C'eſt ſans raiſon que quelques Auteurs rejettent ce que les relations diſent de l'excès du prépuce parmi pluſieurs nations de l'Aſie & de l'Afrique, puiſque ces Auteurs ſont contraints d'avouer que cette excreſcence y a lieu dans les femmes, qu'on n'y circonciroit point ſans cela : il me paroît contradictoire de prétendre que le climat ne ſauroit produire dans un ſexe ce qu'il produit dans l'autre, de l'aveu de tous les voyageurs ; auſſi l'Hiſtoire ne fournit-elle aucune raiſon de croire que la circonciſion des mâles ſoit un uſage plus récent, plus moderne que l'*exciſion* des femmes (1), qui ſe fait par le retranchement des Nymphes, vers la trentieme année, comme Belon & Chardin l'aſſurent poſitivement ; parce qu'avant cet âge, les ailes ne débordent pas encore aſſez pour qu'on puiſſe en détacher les extrêmités. Il y a des pays où on y applique un fer rouge, afin que la peau, une fois criſpée, ne recroiſſe plus ; ce qui arrive, dit-on, lorſqu'on ſe contente de la couper. Cette opération, uniquement inventée pour faire diſparoître la difformité la plus dégoûtante qu'on puiſſe imaginer, n'a rien de commun avec la Religion ; elle ſe pratique dans tout l'Orient, non par la main des Imans, des Moulhas, des Marabous, mais par celle des matrônes : les femmes ainſi *exciſes* n'acquierent d'autre privilege que celui d'oſer entrer dans les Moſquées ; d'où elles ſont ex-

(1) Nous nous ſommes ſervis du terme d'*Exciſion* pour ſignifier l'opération qu'on fait aux femmes : nous l'avons emprunté des anciens traducteurs de Strabon, qui ont très-bien rendu le texte grec par la phraſe de *mulieres judaicè exciſæ*, pour ſignifier des femmes circonciſes à la façon des Juifs ; quoique les Juifs modernes proteſtent qu'ils n'ont jamais adopté cet uſage Egyptien, cependant il eſt très-vraiſemblable qu'ils l'ont pratiqué.

clues avant cette cérémonie, par une indulgence ſinguliere du Mahométiſme, qui les diſpenſe d'aller au ſermon & au Paradis.

Les anciens Médecins, comme Ætius & Paul Æginete, qui parlent de l'*exciſion*, diſent que de leur temps on coupoit non-ſeulement les nymphes, mais qu'on enlevoit tout le prépuce avec une partie du clitoris. Quoique cette partie ſoit ſpongieuſe, & qu'elle ne contienne pas un grand concours de vaiſſeau, il n'en eſt pas moins vrai que l'amputation en eſt périlleuſe, lorſqu'on n'y emploie pas des perſonnes verſées dans la Chirurgie, que les Orientaux n'ont jamais cultivée : & ce n'eſt qu'en égorgeant une infinité d'enfants, qu'ils parviennent à faire quelques eunuques coupés ras. D'ailleurs le retranchement de la partie ſupérieure de l'*Œſtrum Veneris* ſeroit plutôt une véritable caſtration qu'une ſimple *exciſion*, puiſqu'elle détruiroit la ſenſibilité dans l'endroit où elle eſt la plus vive ; ce qui me porte à penſer qu'Æginete & Ætius ont été mal inſtruits dans ce qu'ils rapportent de cette opération, qu'ils ſemblent avoir outrée pour la rendre ridicule, parce qu'ils ignoroient apparemment qu'elle eſt très-ſouvent néceſſaire. Quoi qu'il en ſoit, il eſt certain qu'on ne circoncit pas aujourd'hui autrement les femmes en Abyſſinie, qu'en leur raccourciſſant les nymphes avec une eſpèce de ciſeaux bien aiguiſés : on ne touche pas au clitoris, & la plaie ſe guérit par le moyen des poudres aſtringentes & des gommes, qu'on y répand pour étancher le ſang. Les Abyſſins nomment cette cérémonie *la régénération de la virginité*, parce que les femmes qui l'ont eſſuyée leur paroiſſent avoir quelque foible reſſemblance avec les vierges.

Quant à cette opération dont parle M. Thevenot, qui prétend que les Egyptiennes ſont ſujettes à une calloſité qui ſe manifeſte au-deſſus de l'*Os pubis*, & qu'on enleve avec des cauteres, il n'y a aucun Auteur qui en faſſe

mention : ſi, nonobſtant ce ſilence univerſel, les femmes d'Egypte ont ce caractere ſingulier, ce doit être le même que celui qu'on remarque dans les Hottentotes, à qui le Jéſuite Tachard donne un tablier naturel ; & ce tablier, dont on a enſuite exagéré la longueur & la forme, eſt, dit-on, une membrane flottante qui pend depuis le bas de l'abdomen, & ſelon d'autres, depuis le nombril, juſqu'à la moitié des cuiſſes, & l'on ajoute que les Hottentots ſont, à cauſe de cette défectuoſité, contraints de procéder à la copulation comme les crapauds ; mais il y a trop de voyageurs qui en paſſant au Cap de Bonne-Eſpérance y ont vu, dans la maiſon de correction, des Hottentotes faire oſtentation de leurs appas, dans la vue de gagner deux à trois piaſtres, pour qu'on ne ſoit pas mieux inſtruit là-deſſus de nos jours. Cet appendice n'eſt ni détaché, ni membraneux, ni auſſi étendu qu'on l'a cru : c'eſt une excreſcence calleuſe, dure, & qui, loin de deſcendre ſur les cuiſſes, ne recouvre que la moindre partie des organes de la génération, & ne gêne en rien les maris Caffres dans leurs fonctions. Nous ſavons d'une perſonne qui a vécu cinquante-trois ans à la pointe de l'Afrique, que les femmes, en s'y ſervant de bandages dans leur jeuneſſe, pourroient prévenir cette difformité, ſi elles en avoient la moindre envie. Elles ont auſſi les nymphes fort épanchées, & ignorent la méthode de l'*Exciſion*, dont elles auroient bien plus beſoin que n'avoient les anciens Hottentots de l'amputation d'un teſticule ; qu'ils ne ſe ſont jamais retranchés, comme le dit l'exagérateur Kolbe, afin de ſe faire initier dans une confrérie, mais dans l'idée de ſe rendre plus légers à la courſe ; & il n'étoit pas rare alors d'y voir des hommes, qui s'étant fait ôter un teſticule à dix ans, ſe privoient du reſte de leur virilité à quarante. Aujourd'hui cette bizarrerie a abſolument fini, & de tous les Hottentots qui habitent autour du Cap, il n'y en

a plus qui ſoient *Monorchis* (1), & ils n'en coururent pas moins bien : chez eux la raiſon a prévalu, & on peut dire même dans un ſens phyſique, qu'ils ont commencé à devenir des hommes.

Après avoir donné une légere idée de l'*Exciſion*, il reſte à parler de la maniere de circoncire les gar-

---

(1) On nomme *Monorchis* les hommes qui n'ont qu'un teſticule, & *Triorchis* ceux qui en ont trois ; ce qui arrive fort rarement ; & les ſujets en qui cette ſurabondance ſe rencontre, ne ſont pas plus puiſſants que les *Monorchis*, & ceux-ci ne ſont pas plus foibles que les hommes ordinaires. L'Hiſtoire nous apprend que Sylla & Tamerlan étoient nés *Monorchis*.

Quant aux anciens Hottentots, ils s'ôtoient un teſticule dans l'idée que cette eſpece de caſtration les rendoit plus habiles à la courſe & à la chaſſe ; car les autres motifs que différents Voyageurs ont allégués pour expliquer cet uſage, ſont faux & ridicules. On a dit, par exemple, que ces Sauvages ſe mutiloient de la ſorte parce qu'ils craignoient de faire des enfants gémeaux ; ce qui n'eſt pas, puiſque l'expérience leur a continuellement démontré que leurs épouſes accouchoient très-ſouvent de deux enfants, malgré l'amputation d'un teſticule du pere ; ainſi que les Hollandois établis depuis ſi long-temps à la pointe de l'Afrique l'ont obſervé pluſieurs fois. Pourquoi ſe feroient ils donc opiniâtrés à ſe ſervir d'un remede dont ils connoiſſoient l'inutilité ?

Il eſt vrai que, parmi les Sauvages, la mere ne pouvant allaiter deux enfants à la fois, ſe défait quelquefois de celui qui paroît être le plus infirme ; & cette coutume barbare avoit été adoptée par les Hottentots, comme par la plupart des peuples errants. En Amérique la mere étouffoit la fille gemelle ; & quand les gémeaux étoient mâles, on étouffoit celui qui paroiſſoit le moins bien portant. La mere diſoit qu'il lui étoit impoſſible de porter ſur ſon dos deux enfants à la fois, lorſque la horde alloit en courſe, ou qu'elle changeoit ſimplement de demeure ; & le mari, occupé à la chaſſe ou à la pêche, ne pouvoit pas non plus ſe charger de porter un enfant ; de ſorte que cette barbarie d'égorger un d'entre les gémeaux réſulte moins du caractere impitoyable des Sauvages, que de leur façon de vivre ambulants & diſperſe.

çons, qui varie en pluſieurs points, tant par rapport à l'âge que par rapport aux médicaments dont on uſe pour arrêter le ſang & conſolider la plaie: les Muſulmans n'y emploient que des cendres de papier, & ne fixent pas cette exécution à un an ou à un jour; mais leur rituel exige que l'enfant qu'on coupe ait un parrain qui reponde que cet enfant ſera fidele à l'Alcoran; & ce qu'il y a de bien étonnant, ce répondant peut être choiſi dans une autre religion: il peut être Chrétien; ce qu'on ne croiroit pas ſi Henri III n'eût été ſolemnellement requis d'être parrain d'un fils du Grand-Seigneur, par une lettre d'invitation qu'on conſerve encore dans les archives de France, & qui peut aller de pair avec la lettre écrite par l'Empereur Turc Bajazet II au Pape Alexandre VI, dans laquelle il ſupplie Sa Sainteté de donner un chapeau de Cardinal à l'Archevêque d'Auvergne, dont il connoiſſoit, diſoit-il, le penchant ſecret à ſe faire Muſulman.

S'il eût été poſſible aux Juifs, toujours diſperſés & toujours fanatiques, de conſerver leurs rits primitifs, ſans y faire des innovations eſſentielles, on pourroit encore ſavoir, par leur moyen, de quelle façon on circonciſoit en Egypte dans la plus haute antiquité: on ſait ſeulement qu'on s'y ſervoit, ainſi que dans le procédé des embaumements, d'un couteau de pierre que les Lithologiſtes modernes nomment *pierre de la Circonciſion*, & qui eſt quelquefois d'une ſubſtance argilleuſe, & quelquefois de la nature des Pyrites, comme les haches des Sauvages. Cette coutume d'employer la pierre feroit preſque ſoupçonner que la Circonciſion a précédé de long-temps la naiſſance des ſociétés politiques, tant dans les pays chauds de notre Continent, que dans ceux du nouveau Monde.

Les Juifs modernes circonciſent d'une façon très-dégoûtante, & qui ſeroit ſeule en état d'inſpirer de l'horreur pour leurs abſurdités religieuſes: un Mohel, qui jouit de la prérogative de ne jamais

couper ſes ongles, & qu'on reſpecte infiniment à cauſe de cette ſainte difformité, commence d'abord par examiner ſi les teſticules ſont réellement préſents dans le Scrotum : enſuite il arrache & découpe le prépuce à l'enfant, qui ne doit être âgé que de huit jours, & qui crie comme ſi on l'égorgeoit. (1) Quand la membrane eſt emportée, le circonciſeur fait quelques grimaces, applique ſa langue ſur les parties génitales du Néophite, fait entrer ces parties dans ſa bouche, & ſe met à les ſucer de toutes ſes forces & avec beaucoup d'onction : de ſorte qu'il tire de la plaie tout le ſang qui en découle ; & il crache ce ſang dans une écuelle : ayant une ſeconde fois déchiré, avec le tranchant de ſes ongles, la peau fine qui reſte autour du gland, il y verſe de la poudre de corail, du ſang de dragon broyé, y applique une compreſſe d'huile roſat, & jette le prépuce dans un baquet plein de ſable, pendant qu'il ne tiendroit qu'à lui de l'avaler, comme font les circonciſeurs de l'iſle de Madagaſcar.

On s'attendroit naturellement à voir cette exécution finir par l'appareil mis ſur la bleſſure ; mais la ſuperſtition a encore ſuggéré une clauſe que les piétiſtes regardent comme indiſpenſable : le Mohel prend ce ſang qu'il a ſucé & rejetté dans un vaſe, & il en oint les levres de l'enfant, qui, ainſi enſanglanté & mutilé, croît en vertu & en ſageſſe. Les Turcs circonciſent plus proprement : & quoiqu'ils faſſent l'inciſion un peu plus haut, leurs Imans n'ont pas l'indécente coutume de ſucer les initiés, ni de leur déchirer la pellicule fine avec les ongles. Piſon dit que les poudres aſtringentes, compo-

(1) Comme il arrive quelquefois qu'il naît des enfants qui n'ont point de prépuce, le Mohel ne renonce pas pour cela à ſon opération, & fait où il peut une petite inciſion, d'où doivent découler quelques gouttes de ſang ; cela ſuffit pour ſatisfaire à la loi.

ſées de corail moulu, & les liniments d'huile ont été trouvés inſuffiſants pour étancher le ſang des enfants qu'on circoncit en Hollande, & que les Juifs s'y ſervent de la réſine Copale, dont ils ont appris l'uſage en Amérique, où pluſieurs de leurs familles paſſerent au commencement du dix-ſeptieme ſiecle pour y jouir de la tolérance que les Hollandois leur accordoient dans le Bréſil, conquis par une compagnie de Marchands ſur la plus puiſſante Monarchie de l'Europe. Si ces Hébreux tranſplantés avoient eu quelque ombre de courage & la moindre élévation dans l'eſprit, ils auroient pu, dans les immenſes ſolitudes des Indes Occidentales, former un petit état indépendant comme celui des Jéſuites & des Penſilvaniens, & adorer leur Dieu dans un autre Hémiſphere, ſans ramper dans l'humiliation & la ſervitude. Ce projet étoit plus praticable ſans doute que celui de Langallerie, qui vouloit réunir toute la nation Juive dans l'iſle de Chypre, après avoir volé, pour faire les frais de cette Théocratie, les tréſors de la Chapelle de Lorette (1), dont le pillage étoit aſſez du goût du Sanhédrin des Juifs d'Allemagne, qui croyoit retrouver dans cette piraterie l'ordre

(1) Il étoit fait mention de ce pillage de la chappelle de Lorette dans le traité que Langallerie conclut à la Haye avec l'Envoyé de Turquie; ce qui alarma tellement la Cour de Vienne, qu'elle fit enlever ce prétendu nouveau Moïſe, & l'empêcha de conquérir ſa Terre de promiſſion. Cet aventurier, qui n'eut jamais de la conduite, mourut dans la priſon de S. Paul à Vienne, où il ſe laiſſa mourir de faim, lorſqu'il vit que les Juifs ne s'armoient pas pour le délivrer; à quoi il s'étoit attendu, parce qu'il eſpéroit que les Juifs d'Allemagne ſeroient plus braves que les Juifs de l'Hircanie, qui s'étant révoltés avec beaucoup d'éclat pour délivrer leur Meſſie Sabatai-Zevi, qu'on avoit mis aux petites maiſons à Conſtantinople, ſe laiſſerent calmer par une trentaine de dragons que le Gouverneur de cette Province envoya pour punir ces fanatiques, qui payerent ſept mille Tomans d'amende.

que donna Moïſe d'emporter la vaiſſelle des Egyptiens avant que de ſortir de l'Egypte.

La plus ſinguliere obſervation qu'un Phyſicien puiſſe faire ſur la Circonciſion, c'eſt que pendant tant de races ſuivies & circoncites ſans interruption, la membrane du prépuce n'a point décru; ce qui prouve que la nature, malgré les entraves qu'on veut lui donner, ne ſe laiſſe pas ſubjuguer, & que ni la diete, ni les mutilations réitérées à l'infini ne ſauroient, comme quelques Naturaliſtes l'ont cru, produire, dans les hommes & les animaux, le caractere forcé qu'on ſouhaiteroit de leur imprimer. (1) Les Chinois ſont aujourd'hui obligés, comme ils l'ont été de tout temps, d'écraſer les pieds à leurs filles; ſans quoi les femmes Chinoiſes ſeroient capables de marcher, & ne ſe reſſentiroient pas de la violence que l'empire de la mode a exercée ſur leurs meres & leurs aïeules.

Le Juifs de l'Aſie mineure, qui ne ſe ſont jamais méſalliés, & qui n'ont jamais omis la circonciſion, comme ceux de l'Eſpagne & de Portugal l'omettent de nos jours, aſſurent qu'ils ont fourni, depuis leur expulſion d'Egypte, cent & vingt-deux générations, ſans que les enfants de la derniere race aient le prépuce diminué. Ainſi le fanatiſme, qui depuis plus de trois mille ans s'opiniâtre à faire diſparoître cet appendice du corps humain, n'a pu y réuſſir, & la Nature a maintenu ſon ouvrage contre les attentats des hommes.

C'eſt une autre queſtion de ſavoir ſi l'on peut parvenir à oblitérer, par artifice, les traces de cette inciſion, ou ſi la cicatrice en eſt indélébile.

Sous

(1) On pourroit faire la même obſervation, dira-t-on, ſur les ongles des pieds & des mains; mais il faut remarquer que les ongles & les cheveux repouſſent toujours après avoir été coupés, & que le prépuce au contraire ne recroît pas après la circonciſion; il n'eſt pas même conſtaté que les nymphes des femmes s'allongent une ſeconde fois après l'exciſion.

Sous les premiers Empereurs Romains, les Juifs établis en Italie devoient payer une capitation arbitraire, qui hauſſoit ſuivant que l'avidité du Fiſc & l'avarice des Princes croiſſoit: enfin, on pouſſa la rigueur juſqu'au point de déshabiller publiquement dans les rues ceux qu'on ſoupçonnoit, à leur phyſionomie Aſiatique, d'être adonnés aux ſuperſtitions de la Paleſtine, pour les convaincre par le ſceau de la Circonciſion. (1) Les Juifs, pour oppoſer la fraude à la force, & combiner leur religion avec leur intérêt, ce qui étoit très-difficile, tâcherent de ſe faire recroître le prépuce avec un inſtrument inventé exprès pour forcer la peau à recouvrir le gland; & cet inſtrument ne paroît pas avoir été différent de cet énorme étui de cuivre dans lequel tous les Juifs de Rome portoient alors leur membre génital, & que Martial nomme *Judæum pondus*: le poids de cette maſeliere en étendant continuellement l'épiderme, l'allongeoit conſidérablement. Il eſt vrai que cette méthode d'effacer la Circonciſion avoit déjà été employée longtemps avant le premier ſiecle, par quelques Aſiatiques, qui ayant embraſſé la loi de Moïſe par enthouſiaſme, l'avoient abjurée par légéreté, & c'eſt à cette vile eſpece de Renégats que les Ecritures Hébraïques reprochent de s'être fait de nouveaux prépuces. On cite auſſi une Lettre de Paul aux Corinthiens, pour prouver que les Apoſtats Hébreux ſavoient rétablir la partie emportée par le Mohel: & quoique l'Apôtre des Gentils eût lui-même circoncis un garçon de vingt-quatre ans, il ne peut

(1) Cette façon de déshabiller ceux qu'on ſoupçonnoit d'être Juifs ou de judaïſer, ce qui étoit fort commun, calumnia enfin tant d'inconvénients, & excita tant de plaintes, qu'on fut contraint d'y renoncer, & c'eſt à cette occaſion qu'a été frappée la médaille dont la légende du revers porte FISCI. JUDAICI. CALUMNIA. SUBLATA. Veſpaſien fit ceſſer les plaintes en exilant les Juifs en Eſpagne & en Portugal.

ſe diſpenſer de réprouver hautement cette fraude des déſerteurs d'une loi qui n'étoit plus la ſienne. Il faut convenir néanmoins que, malgré l'artifice que des hommes une fois circoncis pourroient employer pour cacher l'amputation, d'habiles Anatomiſtes s'appercevroient bientôt de la ſupercherie, s'il étoit queſtion de la conſtater juridiquement. Comme les Turcs & les Arabes circonciſent plus tard que les Juifs, il leur ſeroit auſſi plus difficile d'effacer l'empreinte de leur initiation.

L'origine de la Circonciſion en Amérique a excité des diſputes très-vives & très-peu intéreſſantes entre Laët, Grotius & Arias Montan, qui vouloit démontrer que les Américains ſont iſſus de quelques matelots, qui ayant refuſé de ſervir plus long-temps ſur les flottes de Salomon, aimerent mieux s'établir à Ophire, & y fonder la ville de Cuſco, que de retourner dans les ſtériles rochers de la Paleſtine: & cet Ophire eſt, ſelon ce ſavant Critique, le Pérou, puiſqu'il n'y a rien de plus aiſé que de déduire *Pérou* de *Piru*, & *Piru* d'*Opir*: il auroit dû ajouter que la bourgade de *Cuſco* ne pouvoit avoir été bâtie que par des gens venus du pays de *Cus*; & cette aſſertion n'auroit pas été plus ridicule que la recherche d'une étymologie imaginaire, puiſque ce ſont les Eſpagnols qui ont impoſé au pays des Incas le nom de Pérou, abſolument ignoré avant l'arrivée des Européans. D'ailleurs on n'a pas découvert, dans tout ce pays des Incas, une ſeule peuplade circonciſe, ni la moindre analogie avec les Rits Moſaïques. Quelques adverſaires de Montan, qui ne voulurent pas lui accorder qu'un petit Prince Iduméen eût pu envoyer une eſcadre au nouveau Monde par le détroit de Magellan, ou par la mer du Sud, avant la découverte du nouveau Monde, ne laiſſerent pas que de s'imaginer que les Tribus Hébraïques, menées en captivité dans la Chaldée, & dont on n'a jamais plus entendu parler, avoient pé

nétré par la Chine juſqu'au Mexique : & ils citerent, à cette occaſion, un paſſage très-peu concluant d'un livre apocryphe, attribué à Eſdras, qui dit que ces captifs allerent un jour, ſans en demander la permiſſion, vers un grand fleuve qui doit être le fleuve de S. Laurent, d'où il n'eſt pas difficile d'aller, par un chemin de trois à quatre cens lieues, juſqu'à la Nouvelle Eſpagne ; & cela eſt d'autant plus vrai, ajoutoit-on, qu'on a remarqué que tous les circoncis de l'Amérique avoient un penchant ſingulier pour ſacrifier des hommes, comme les Juifs ont eu un penchant ſingulier pour ſacrifier des enfants : donc ces Juifs ont peuplé les Indes Occidentales, & on été les aïeux des Iroquois.

Il faudroit plaindre celui qui ſe fatigueroit à réfuter tant de chimeres qui n'en valent pas la peine ; puiſqu'il ſuffit de dire que la Circonciſion a eu en Amérique la même origine que dans notre Continent : cet uſage n'y a pas été importé par un peuple étranger ; il y eſt né d'un beſoin phyſique.

Chez les Mexicains, les Prêtres faiſoient, aux parties génitales des garçons, une inciſion d'où découloient quelques gouttes de ſang ; & quoique le P. Acoſta ne ſe ſoit pas expliqué fort clairement là-deſſus, il eſt croyable qu'on retranchoit le ligament qui attache le prépuce au bas du gland, à peu près comme les accoucheuſes font en Italie à tous les enfans mâles ; & cette opération y ſuffiſoit peut-être, ſi l'on n'avoit d'autre vue que de prévenir la naiſſance des inſectes qui pouvoient s'engendrer dans cet endroit. On ne ſauroit ſe diſpenſer de relever ici une faute bien étrange où eſt tombé feu M. Mallet, qui a inſéré une *Diatribe ſur la Circonciſion* dans le Dictionnaire Encyclopédique, où nous ſavons très-bien que chaque Auteur eſt reſponſable de ſes propres articles. M. Mallet aſſure que *les Mexicains coupoient à leurs enfants le prépuce & les oreilles*, &

il demande ſérieuſement, *s'il en échappoit beaucoup de cette terrible opératio* ? Il y a dans cette aſſertion une ſurabondance d'erreurs, puiſqu'on ne coupoit ni le prépuce ni les oreilles ; auſſi n'a-t-on point vu de Mexicain qui ne les eût très-longues. On y faiſoit ſeulement aux oreilles, ainſi qu'au prépuce, une légere inciſion d'où devoient ſortir quelques gouttes de ſang, comme Herrera & Acoſta le diſent. Si M. Mallet eût donc daigné conſulter ces deux Hiſtoriens, il ſe ſeroit épargné une abſurdité, & n'eût pas accuſé, ſans la moindre preuve, un peuple entier de couper les oreilles à tous les enfants : il n'eût pas recherché s'il en échappoit beaucoup de cette terrible opération, qu'on n'a jamais entrepris de leur faire. On auroit négligé cette faute groſſiere, ſi elle avoit appartenu à quelque obſcur compilateur ; mais, comme on la rencontre dans un ouvrage auſſi reſpectable que l'Encyclopédie, il ne convenoit pas de la mépriſer.

Il eſt vrai qu'à la rigueur on ne peut donner le nom de Circonciſion à la pratique des Mexicains Occidentaux, telle qu'on vient de la décrire ; mais Pierre d'Angleria (1) ; & pluſieurs autres Ecrivains contemporains de la découverte du nouveau Monde, rapportent qu'à l'iſle de Coſumel, à la péninſule de Jucatan, ſur les bords du Golfe de Mexique, & à la pointe de la Floride, les Sauvages s'ôtoient le prépuce tout en entier avec un couteau de pierre, & cet uſage ne s'étoit non plus introduit dans le Nord de l'Amérique que dans le Nord de notre Hémiſphere ; d'où il s'enſuit que la Circonciſion avoit été adoptée, ſous les mêmes paralleles des deux Continents, par des peuples qui ne paroiſſent jamais avoir eu la moindre correſpondance entr'eux. Cette obſervation ſert donc encore

(1) Voyez ſon ouvrage *de inſulis nuper repertis*, & ſes *premieres Décades*.

à démontrer que le climat occaſionne l'accroiſſement de la membrane du prépuce, & favoriſe la propagation des vermiſſeaux qui s'y logent dans les pays chauds.

Les excellents Mémoires de Piſon, de Margrave & de Neuhof ſur les mœurs des Bréſiliens, nous apprennent que les peuplades ſituées au midi du Para ne ſe circonciſoient point : on ſait auſſi, à n'en pas douter, que cette coutume étoit inconnue au Pérou du temps des Incas : elle ne s'étoit, par conſéquent, étendue depuis la riviere d'Apure, qui coule ſous l'Equateur, que juſqu'au trentieme degré de latitude Nord, le long de la côte orientale de l'Amérique, & finiſſoit à la Floride, où, au rapport de quelques relations particulieres, on circonciſoit auſſi les filles ; de même que parmi les Salivas de l'Orénoque, qui non-contents de déchauſſer entiérement le prépuce à leurs enfants, leur ciſeloient encore la peau à peu près comme l'eſt celle des Negres tailladés dont on a parlé dans le Tome précédent, à l'endroit où l'on expoſe les motifs de cette bizarrerie ; car il eſt certain que Gumilla (1) a exagéré, à bien des égards, la façon atroce dont les Indiens méridionaux ſe circonciſoient : & la peinture que ce Moine Eſpagnol fait de cette cérémonie barbare, laiſſe aſſez entrevoir qu'il étoit encore entêté de l'opinion

---

Il eſt ſurprenant que Laët, dans ſa diſpute contre Grotius, allégue que la Circonciſion étoit inconnue en Amérique : il avoit apparemment oublié ce qu'il en avoit lu dans Acoſta & dans P. d'Angleria ; ou la mauvaiſe foi, qui n'accompagne que trop ſouvent les querelles littéraires, lui a fait diſſimuler des paſſages favorables à ſon adverſaire.

(1) » La circonciſion, dit-il, cette marque diſtinc-» tive du peuple que Dieu s'étoit réſervé, quoique pratiquée avec la variété qu'un long eſpace de temps introduit » dans les uſages & les coutumes, eſt encore en uſage parmi » ces nations idolâtres. Les Salivas, dans le temps qu'ils

de quelques rêveurs du ſeizieme ſiecle, qui, en voulant, comme on l'a dit, faire deſcendre les Américains des Juifs, voyoient la reſſemblance la plus marquée entre les mœurs de ces deux nations, qui, de quelque côté qu'on les conſidere ſans prévention, ne ſauroient être plus différentes. D'ailleurs, les Juifs, ennemis de l'agriculture & de tout travail honnête, n'ont jamais envoyé des colonies régulieres à dix lieues de la Judée: & ſi on les a vus ſe répandre en Egypte, après la mort d'Alexandre, qui avoit fait de cette Province l'entrepôt des marchandiſes de l'Orient, c'étoit bien plutôt pour s'y enrichir que dans la vue d'y former un corps de peuple. Enfin, ils ont de tout

---

» la pratiquoient, & ceux qui vivent dans les bois, » circonciſoient leurs enfants le huitieme jour, ſans en » excepter les filles, & cela d'une maniere ſi cruelle, » qu'il en mouroit pluſieurs de l'un & de l'autre ſexe. » Les différentes nations de Cuiloto, d'Uru, & des » autres rivieres qui ſe jettent dans l'Apure, avant d'a- » voir embraſſé le Chriſtianiſme, pratiquoient cet uſage » avec le plus de cruauté & d'inhumanité, y joignant des » bleſſures conſidérables aux bras & dans toutes les par- » ties du corps, dont on voit encore les cicatrices ſur » ceux qui vivent aujourd'hui, & qui deſcendent de ces » Sauvages: ils n'exerçoient cette boucherie ſur leurs en- » fants que lorſqu'ils avoient atteint l'âge de dix à » douze ans, pour qu'ils euſſent aſſez de force pour » ſupporter la perte de ſang qu'occaſionnoient plus de cent » bleſſures qu'ils faiſoient à ces victimes de leur igno- » rance.

» Je trouvai, en 1721, dans les bois, un enfant mo- » ribond, dont les plaies s'étoient envenimées, & dont » tout le corps étoit couvert d'une matiere dégoûtante. « Pour que ces enfants ne ſentiſſent pas l'inſtrument » avec lequel on leur perçoit les chairs, on avoit ſoin » de les enivrer; parce que perſonne n'étoit exempt de » cette ſanglante cérémonie.

» Les marques de la circonciſion ne ſont pas moins » cruelles chez les Indiens Guamos & les Othomacos. « *Traduction d'El Orinoco illuſtrado, tome I. p. 183 & ſuivantes.*

temps préféré à leur ſtérile patrie le ſéjour des Villes étrangeres, où le luxe & la miſere encourageoient la population desuſuriers; & l'on peut leur appliquer ce que Tacite diſoit des Aſtrologues, *on les proſcrira toujours, & on les tolérera toujours.*

Comme on a trouvé en Amérique quelques Sauvages tellement équipés qu'ils ſembloient réellement être infibulés, on tâchera de découvrir les cauſes de cet uſage ſingulier, qui eſt l'oppoſé de la Circonciſion.

Les Médecins Latins ont donné le nom de *fibula* à un anneau ou à une boucle qu'on inſere dans les parties génitales des garçons & des filles; & de-là eſt dérivé le mot d'*Infibulation*, pratique ſi ancienne qu'on ne ſauroit ni en marquer le commencement, ni en connoître l'auteur : il n'y a néanmoins aucun doute ſur la ſituation du pays d'où elle eſt originaire, puiſque l'Hiſtoire nous apprend que cette coutume eſt venue de l'Orient dans la Grece, & de la Grece en Italie, vers la fin de la République Romaine, c'eſt-à-dire dans un temps où les mœurs Aſiatiques commençoient à ſévir parmi un peuple d'Europe qui avoit conquis l'Aſie pour ſon malheur.

L'infibulation des femmes eſt due uniquement à la jalouſie des hommes, qui dans les climats brûlants, où toutes les paſſions ſont extrêmes, & la raiſon impuiſſante, ont été aſſez inſenſés, aſſez impitoyables pour faire à la nature humaine le dernier des outrages, en exerçant ſur leurs ſemblables une violence injurieuſe, qu'on pardonneroit à peine ſi l'on ne l'exercoit que ſur les animaux. (1) Ces barbares ont cru qu'en donnant

(1) Entre les animaux, il n'y a que les juments de bonne race qu'on infibule, quand on ne veut point qu'elles conçoivent, & c'eſt ce qu'on nomme en termes propres *boucler les cavales.* On ſe ſert ordinairement, pour cette opération, d'un inſtrument de cuivre blanc, qui a pluſieurs pinces & pluſieurs crochets, qu'on inſere dans le vagin afin d'en boucher l'approche.

des entraves au corps, ils ſubjugueroient auſſi les volontés, les idées, & l'ame même : ou, s'ils ont ignoré que la pudeur ne conſiſte que dans la pureté de l'imagination & l'intégrité des ſentiments, leur abſurdité a été encore plus impardonnable, puiſqu'ils ont employé tant d'inutiles moyens pour s'aſſurer la poſſeſſion d'un bien qu'ils ne connoiſſoient point. La maniere d'infibuler le ſexe eſt encore en vogue de nos jours ; & on ſe ſert de trois méthodes différentes quant à la forme, mais dont le but eſt à-peu-près le même. En Ethiopie, dès qu'une fille eſt née, on réunit les bords de ſes parties ſexuelles, on les coud enſemble, non avec un fil de lin incombuſtible comme quelques voyageurs le diſent, mais avec un ſimple cordon de ſoie, & on n'y laiſſe d'ouverture qu'autant qu'il en faut pour les écoulements naturels. On peut s'imaginer combien une couture, faite dans un endroit ſi ſenſible, doit occaſionner de douleurs aux victimes d'une ſi monſtrueuſe opération, dans laquelle on déteſte à la fois le deſpotiſme & la jalouſie de ceux qui l'ordonnent, & de ceux pour qui on la fait. Cependant les chairs, rejointes par art, finiſſent par adhérer naturellement ; & vers la ſeconde année, il ne reſte plus qu'une cicatrice difforme : le pere d'un tel enfant poſſede, à ce qu'il croit, une vierge, & il la vend pour vierge au plus offrant, comme on en agit dans tout l'Orient. Quelque-temps avant les nôces, on rouvre les parties fermées par une inciſion aſſez profonde pour qu'elle puiſſe détruire la réunion faite par la couture.

Cette façon d'infibuler, la plus affreuſe & la plus cruelle, eſt auſſi la moins pratiquée, & il ſemble qu'on l'a inventée plutôt pour s'aſſurer de la virginité des filles, que pour ſe garantir de la fidélité des femmes. Parmi d'autres nations de l'Aſie & de l'Afrique, on fait paſſer par les extrêmités des nymphes oppoſées un anneau, qui dans les filles eſt tellement enchaſſé qu'on ne peut le déplacer

placer qu'en le limant ou en le coupant de force avec des ciſeaux : on conçoit qu'on ne ſauroit ajuſter ces entraves qu'en y faiſant une ſoudure, afin d'unir les deux branches de la boucle après qu'elle a été enfoncée dans les chairs, & cette ſoudure n'eſt praticable que par le moyen d'un fer rouge qu'on applique ſur la boucle même, pour fondre l'étain ou le plomb dont on ſe ſert dans cette opération, dont l'appareil ſeul inſpireroit de l'horreur, ou de la commiſération, dans des ames ſenſibles. Quant aux femmes, elles y portent un cercle de métal où il y a une ſerrure, dont la clef eſt entre les mains des maris, à qui cet inſtrument tient lieu de ſerrail & d'eunuques, qui exigent tant de dépenſes & qui coûtent ſi cher en Aſie, qu'il n'y a abſolument que les Seigneurs & les Princes qui aient de ces eſclaves faits pour en garder d'autres : les ſcélérats d'entre la populace ſe ſervent de ces anneaux dont on vient de parler.

La troiſieme maniere d'infibuler, quoique moins ſanglante que les autres, eſt encore un horrible reſte de barbarie : elle conſiſte à mettre aux femmes une ceinture treſſée de fils d'airain, & cadenaſſée au-deſſus des hanches, par le moyen d'une ſerrure compoſée de cercles mobiles, où l'on a gravé un certain nombre de caracteres ou de chiffres entre leſquels il n'y a qu'une ſeule combinaiſon poſſible pour comprimer le reſſort du cadenas, & cette combinaiſon eſt le ſecret du mari. On accuſe les Italiens modernes de faire uſage de ces inſtruments, que les anciens Romains n'ont jamais employés, même dans le temps de la plus grande dépravation des mœurs. Chez eux on n'infibuloit ni les femmes ni les filles, mais les garçons ; on reſpectoit le ſexe le plus foible, & l'on enchaînoit le ſexe le plus fort, le plus entreprenant ; parce qu'on ſavoit que la pudeur ne ſauroit être dans les femmes une ſuite de la contrainte, & qu'en leur ôtant la liberté on les diſpenſe d'une vertu incompatible avec la ſervitude. Quand nos

Veſtales ſont, au pied des autels, vœu de chaſteté; elles ont peut-être envie de le tenir; mais ceux qui les renferment dans des cachots dès qu'elles ont prononcé ce ſerment, leur ôtent le mérite de la continence : on les tient, par conſéquent, incapables d'exécuter ce qu'elles ont promis ſi ſolemnellement; ou il ne faudroit pas les renfermer, ou il ne faudroit pas exiger d'elles un vœu qui devient inutile dans une priſon & parmi des eſclaves. Les Veſtales Romaines jouiſſoient de la même liberté que les autres femmes de la Capitale : ſi on les avoit reléguées dans un couvent, elles auroient ceſſé d'être vierges.

Le Médecin Celſe, qui a décrit en fort beau Latin la façon dont on infibuloit les garçons chez les Romains (1), dit qu'on leur faiſoit cette opération pour des raiſons de ſanté; & il ajoute qu'on n'en obtenoit pas toujours l'avantage qu'on s'en étoit promis. Si cette précaution n'a pu prévenir tous les inconvénients, il faut avouer néanmoins qu'elle a du, dans bien des cas, garantir la jeuneſſe, & l'empêcher de s'énerver dans l'âge des déſirs, qui ne précede que trop ſouvent l'âge des

(1) *Infibulare quoque adoleſcentulos interdum valetudinis cauſâ quidam conſuerunt : ejuſque hæc ratio eſt. Cutis, quæ ſuper glandem eſt, extenditur, notaturque utrinque à lateribus atramento, quâ perforetur, deinde remittitur. Si ſuper glandem notæ revertuntur, nimis apprehenſum eſt, & ultra notari debet : ſi glans ab his libera eſt, is locus idoneus fibulæ eſt. Tum, quâ notæ ſunt, cutis acu filum ducente tranſmittitur, ejuſque fili capita inter ſe deliganter, quotidieque id movetur, donec circa foramina cicatriculæ fiant : ubi hæ confirmatæ ſunt, excepto filo fibula inditur, quæ quò levior, eò melior eſt ; ſed hoc quidem ſæpiùs inter ſupervacua quam inter neceſſaria eſt. Corn. Celſ. Lib. 7, cap. 25. De infibulandi ratione.*

Il eſt ſurprenant que, dans cette deſcription ſi détaillée, Celſe ne diſe pas un mot de la façon dont on ſoudoit l'anneau après l'avoir mis dans ſa place, ce qui étoit ſans doute le plus difficile dans toute cette opération.

forces, & ſur-tout dans les grandes Villes, où les débauches prématurées ſont dégénérer l'eſpece humaine. Quoi qu'en diſe Celſe, l'infibulation avoit été généralement adoptée à Rome, tant pour les jeunes gens qu'on envoyoit aux écoles publiques, que pour les comédiens & les chanteurs, qui s'étant vendus aux Directeurs des ſpectacles, devoient ſe ſoumettre à la loi qu'on leur impoſoit pour conſerver leur voix, qui ſe perd d'autant plutôt que les mœurs du muſicien ſont plus débordées. (1) Pour brider les garçons, on leur mettoit dans le prépuce un anneau d'or ou d'argent, tellement rejoint par les extrêmités, qu'on ne pouvoit plus l'ouvrir qu'avec une lime; & c'eſt ce que les Romains nommoient *refibulare* (2), mot qu'on ne peut rendre en français que par le terme de *défibuler*. Avant que d'adapter cette boucle, on perçoit les bords du prépuce avec une

---

1) Juvénal dit dans ſa Satyre contre les femmes,

Si gaudet cantu, nullius fibula durat
Vocem vendentis prætoribus.

Voyez la même Satyre, v. 74.

Entre les différents antiques qu'on conſerve dans le cabinet du College Romain, il y a deux petites ſtatues de bronze qui repréſentent des muſiciens Romains infibulés; ils ſont remarquables par la grandeur de l'anneau inſéré dans leur prépuce, & par la maigreur exceſſive de leurs corps. Ces deux morceaux très-curieux paſſent pour être uniques, & l'on en a donné les figures pour la premiere fois dans les *Monumenti antichi, inediti. Tab. 188. de M. l'Abbé Winkelman*, qui viennent de paroître. On peut conſulter ces figures pour ſe former une idée plus nette de la façon dont on infibuloit les garçons chez les anciens Romains. Au reſte, il eſt difficile de ſavoir pourquoi le corps de ces Muſiciens bouclés eſt ſi déchaîné: M. Winkelman ſoupçonne qu'ils ont pu ſervir de mannequins; ce qui n'eſt pas vraiſemblable.

(2) *Occurit aliquis inter iſta ſi draucus,*
Jam pædagogo liberatus, & cujus
Refibulavit turgidum faber penem.

Martial. Lib. IX. Epig. 28.

aiguile, & on y paſſoit un fil qu'on y laiſſoit pendant quelques jours, afin qu'il s'y formât une cicatrice, & que la peau ne fût pas, dans la ſuite, déchirée par l'anneau, qui gênoit d'autant moins qu'il étoit plus léger. Auſſi les Cailloires, ou les Moines Grecs, qui font des pénitences preſque auſſi outrées que les Faquirs & les Bonzes, ſe piquent-ils d'être infibulés avec la plus groſſe boucle qu'un homme puiſſe endurer: on rencontre de ces frénétiques qui ont dans le prépuce un cercle de fer de ſix pouces de circonférence, & qui peſe au-delà d'un quart de livre: ils conviennent que le fanatiſme n'a pu rien imaginer de plus cruel, & qu'il faut une réſignation parfaite, & une patience plus qu'humaine pour ſupporter ces entraves, qui prouvent combien il ſeroit difficile à ces célibataires Aſiatiques de garder leur vœu de chaſteté, s'ils n'avoient ſoin de ſe garrotter eux-mêmes. On lit dans quelques relations, qu'entre les Moines Turcs, il y a des Kalenders, des Derviches & des Santons qui portent auſſi de ces muſelieres, & que le peuple juge du degré de leur ſainteté par la grandeur de leur chapelet & de leur anneau, ce qui eſt d'autant plus ſurprenant, que ces miſérables ſont circoncis: ils défont apparemment ces anneaux lorſqu'ils commettent ce péché énorme dont on les accuſe. (1) Pour mortifier leur chair

(1) Nous ne ferions point cette horrible imputation au Clergé Turc, ſi M. Locke, dans ſon *Eſſai Philoſophique ſur l'Entendement humain* (Liv. I, p. 28, *in*-40, Amſterdam 1755,) ne l'avoit faite avant nous: il cite un paſſage du voyage de Baumgarten, qu'il n'a pas jugé à propos de traduire pour des raiſons que nous ignorons. Il eſt dit dans cet extrait que Baumgarten vit, auprès de Belbes en Egypte, un dévot Sarraſin, aſſis entre des monceaux de ſable; il étoit nud comme au ſortir du ſein de ſa mere, & jouiſſoit dans tout le pays de la plus grande réputation: on le regardoit comme un homme *integre*, *ſaint* & *divin*, parce qu'il n'avoit jamais eu à faire avec des filles ou des garçons, mais ſimplement avec des ânesſes & des mulets.

& leurs ſens, ils s'accouplent quelquefois avec des mules & des ânesſes, pendant que le muletier, dévotement à genoux, remercie ces ſaints de l'honneur qu'ils font à ſes bêtes.

Les Anciens parlent encore d'une autre eſpece d'infibulation qui ſe pratiquoit avec un tuyau, dans lequel on faiſoit entrer le membre génital, & qu'on attachoit avec un ceinturon. Quoique les Scholiaſtes, tels que Fernabe & Ferrarius, ne ſoient pas exactement d'accord en expliquant un paſſage de Martial où il eſt fait mention de cet étui (1), on ne peut nier qu'on s'en ſoit ſervi

---

Ibi (ſcilicet propè Belbes in Egypto) vidimus ſanctum unum ſaracenicum inter arenarum cumulos, ita ut ex matris utero prodiit, nudum ſedentem. Mos eſt Mahometiſtis ut eos qui amentes & ſine ratione ſunt, pro ſanctis colant & venerentur: inſuper & eos qui, cum diù vitam egerint inquinatiſſimam, voluntariam demum pœnitentiam & paupertatem, ſanctitate venerandos deputant. Ejuſmodi verò genus hominum libertatem quandam effrenem habent, domos quas volunt intrandi, edendi, bibendi, & quod majus eſt, concumbendi; & ex eo concubitu ſi proles ſecuta fuerit, ſancta ſimiliter habetur. His ergo hominibus, dum vivunt, magnos exibent honores; mortuis verò vel templa, vel monumenta extruunt ampliſſima, eoſque contingere ac ſepelire maximæ fortunæ ducunt loco. Audivimus hæc dicta & dicenda per interpretem à Mucrelo noſtro: inſuper ſanctum illum, quem eo loci vidimus publicitùs apprime commendari eum eſſe hominem ſanctum, divinum, ac integritate præcipuum; eo quod, nec fœminarum unquam eſſet, nec puerorum, ſed tantummodò aſellarum concubitor atque mularum. Peregr. Baumgarten. Lib. II. cap. 1, page 73.

M. Locke cite ce paſſage pour prouver qu'il n'y a pas de morale univerſelle, ni d'idées innées.

(1) *Menophili penem tam grandis fibula veſtit,*
Ut ſit Comœdis omnibus una ſatis:
Hunc ego credideram (nam ſæpe lavamur in unum)
Sollicitum voci parcere, Flacce, ſuæ:
Dum ludit mediâ, populo ſpectante, palæſtrâ,
Delapſa eſt miſero fibula; verpus erat.
Martial. Lib. 7. Epig. 82.

Ferrarius dit que Martial s'eſt trompé lorſqu'il donne

pour infibuler les mâles, & c'eſt cette opération qui a le plus de rapport avec l'uſage qu'on a retrouvé chez les Sauvages du nouveau Monde, qui ſe retiroient, autant qu'ils pouvoient, le membre pour lier le prépuce, & une partie du conduit, avec un ruban d'écorce nommé dans leur langue *Tacoynhaa*; de ſorte que le muſcle érecteur étoit, malgré ſa force, entiérement aſſujetti par ce bridon. (1) Cabral ramena, de ſon premier voyage, un Bréſilien ainſi infibulé à Lisbonne, où l'on ne vit qu'avec la plus grande ſurpriſe ce Barbare endurer patiemment cet étrange accoutrement: ce lien eſt, chez quelques peuples méridionaux, très-large, comme un bandage, qu'ils doivent ſe défaire lorſqu'ils quittent l'eau.

Linſcot dit que les habitants du Cumana ne ſe ſervent point de cordon, mais d'un étui de jonc fort étroit: ceux de l'iſthme de Darien ont, au rapport de Vaffer, un petit vaiſſeau d'or ou d'argent, ſelon leur moyens, ou un morceau de feuille de plantain, qui eſt de figure conique, & qui reſſemble à un éteignoir: ils font entrer leur membre avec force dans ſon enveloppe, & il le couvrent enſuite avec cette eſpece d'entonnoir, qu'ils attachent ferme, par le moyen d'un cordon, autour de leurs reins: pour le ſcrotum, il eſt expoſé à la vue de tout le monde.

---

le nom de *Fibula* à cet étui: il prétend que pour être infibulé, il falloit avoir néceſſairement un anneau dans le prépuce. La diſcuſſion de ce ſentiment nous intéreſſe très-peu: nous ajouterons ſeulement ici, que les Juifs de Rome portoient de ces étuis décrits par le Poëte Latin.

(1) *Viri membri ſui fiſtulam in ſe contrahunt, & involvunt tæniolâ quâdam; vocant que id, quo ligant membrum, Tacoynhaa; religant autem quando opus eſt ut mejant.* Margrave *Hiſt. Nat. Braſiliæ, page* 14.

Pietre Martyr dit à-peu-près la même choſe en ces termes. *Alibi in eodem tractu, intra vaginam mentularem nervum reducunt funiculoque præputium alligant.* Decad. Océan.

Les premiers Eſpagnols qui s'apperçurent de cette coutume parmi quelques peuplades du Sud de l'Amérique, n'ayant pu en deviner la cauſe, crurent que c'étoit une ſorte de parure barbare, comme de ſe ficher de longues aiguilles dans la carnoſité des cuiſſes, & de s'incruſter des cailloux ou des oſſelets dans la peau des joues & du front. Margrave & Waffer (1) ſont les ſeuls qui aient ſoutenu que ces Indiens s'infibuloient, parce qu'ils avoient une averſion ſinguliere à ſe voir dans un certain état de vigueur; mais il ne paroît pas que la pudeur eût pu ſoumettre les mâles à une telle cérémonie dans un pays où les femmes n'ont point de pudeur: elles s'y couvrent d'un petit bouquet d'herbes, qu'elles perdent la plupart du temps. D'ailleurs, ſi les Bréſiliens & les Dariens avoient ſimplement voulu cacher leur nudité, ils auroient pris des tabliers, comme tant d'autres Sauvages en ont, ſans recourir à l'infibulation, qui ne cache que le gland du membre: ils ne pourroient même la ſupporter, s'ils n'étoient énervés dans les parties de la génération. En Europe c'eſt un châtiment: en Aſie c'eſt un ſupplice.

Plus donc on réfléchit ſur les motifs de cet uſage, & plus il ſemble que quelques Américains avoient imaginé cet expédient pour prévenir l'épuiſement total de leurs forces, & pour corriger le défaut de leur organiſme, en ſe faiſant eux-mêmes avec moins de riſque ce que Veſpuce dit que les femmes pratiquoient avec des inſectes venimeux, opération ſi violente qu'elle entraînoit quelquefois l'impuiſſance & la mort: c'étoit un remede de furieux.

Au reſte, on n'a trouvé aucune trace de cette pratique parmi les Américains du Nord, qui, moins abâtardis que les méridionaux, n'avoient apparemment pas beſoin d'une ſi grande retenue,

(1) *Deſcription de l'iſthme de Darien.*

& ce qui eſt plus remarquable encore, c'eſt qu'on n'infibuloit les femmes chez aucun peuple de tout le nouveau Monde, la jalouſie des hommes, qui n'aimoient que foiblement, n'y étoit pas aſſez outrée pour employer ce ſtratagême affreux.

Quoique les Inſulaires de la mer du Sud ſoient une race d'hommes très-diſtincte de la race Américaine, nous ne pouvons nous diſpenſer, en terminant cet article, de décrire la maniere bizarre dont s'infibulent les habitants de l'iſle de Capul, qui gît entre les Ladrones & les Philippines: ils paſſent un clou d'étain dans la verge de chaque enfant mâle; la pointe de ce clou eſt fendue & rivée; & la tête en eſt comme une petite couronne: la bleſſure que cette pointe fait aux enfants ſe guérit avec beaucoup de peine; ils retirent ce clou lorſqu'ils ont envie de quitter l'eau. Pour mieux s'aſſurer de la vérité de ce fait, quelques gens de l'équipage de Thomas Candish tirerent un de ces inſtruments du gland d'un garçon âgé de dix ans, & fils du Cacique, qui étoit venu à bord pour faire les honneurs de l'iſle. Le Commodor Anglois s'étant informé des motifs de cette invention, le Cacique lui dit qu'elle étoit venue des femmes, qui voyant les hommes fort adonnés à la Sodomie, porterent leurs plaintes aux Régents, & obtinrent que, pour empêcher ces abus, on s'y ſerviroit dans la ſuite de ces clous. (1) A juger de cette méthode d'après la deſcription que le Chevalier Pretty nous en a conſervée, il eſt impoſſible de concevoir qu'elle ait pu produire l'effet qu'on s'en étoit promis. Tant il eſt vrai que les hommes ſont également en contradiction lorſqu'ils font mal, & lorſqu'ils veulent bien faire.

---

(1) *Hiſtoire des Navigations aux Terres Auſtrales, par M. le Préſident des Broſſes*, Tom. 1, pag. 227, *in*-4°. Paris, 1756.

Fin de la quatrieme Partie.

RECHERCHES
PHILOSOPHIQUES
SUR
LES AMÉRICAINS.

CINQUIEME PARTIE.

SECTION PREMIERE.

Du génie abruti des Américains.

Frigidus obſtiterit circum præcordia ſanguis.
Virgil. Geor. II.

NOUS n'avons conſidéré juſqu'à préſent les peuples de l'Amérique que du côté de leurs facultés phyſiques, qui étant eſſentiellement viciées, avoient entraîné la perte des facultés morales: la dégénération avoit atteint leurs ſens & leurs organes: leur ame avoit perdu à proportion de leur corps. La nature, ayant tout ôté à un hémiſphe-

re de ce globe pour le donner à l'autre, n'avoit placé en Amérique que des enfants, dont on n'a encore pu faire des hommes. Quand les Européans arriverent aux Indes occidentales, dans le quinzieme ſiecle, il n'y avoit pas un Américain qui ſût lire ou écrire : il n'y a pas encore de nos jours un Américain qui ſache penſer.

Si le Lecteur a jetté un regard rapide ſur la multitude des faits dont on lui a rendu compte juſqu'à préſent, ce chapitre exige de ſa part la plus grande attention; il s'agit ici de décider ſi nous avons été conſéquents, & ſi nos obſervations concourent à prouver en général ce qu'elles prouvent en particulier.

L'eſprit n'a point été également partagé à tous les peuples de notre Continent : les Negres brûlés dans la Zone Torride, & les Lappons glacés ſous le Cercle Polaire, n'ont jamais écrit des Traités de Philoſophie, & n'en écriront jamais; mais on n'a pas trouvé dans toute l'étendue du nouveau Monde, malgré la grande diverſité des climats, un homme d'une capacité ſupérieure à un autre.

Une inſenſibilité ſtupide fait le fond du caractere de tous les Américains : leur pareſſe les empêche d'être attentifs aux inſtructions : aucune paſſion n'a aſſez de pouvoir pour ébranler leur ame, & l'élever au-deſſus d'elle-même. Supérieurs aux animaux, parce qu'ils ont l'uſage des mains & de la langue, ils ſont réellement inférieurs au moindre des Européans : privés à la fois d'intelligence & de perfectibilité, ils n'obéiſſent qu'aux impulſions de leur inſtinct : aucun motif de gloire ne peut pénétrer dans leur cœur : leur lâcheté impardonnable les retient dans l'eſclavage où elle les a plongés, ou dans la vie ſauvage dont ils n'ont pas le courage de ſortir. Il y a près de trois ſiecles que l'Amérique eſt découverte ; on n'a ceſſé depuis ce temps d'amener des Américains en Europe : on a eſſayé ſur eux toute eſpece de culture, & aucun n'a pu parvenir à ſe faire un nom dans les ſciences, les arts & les métiers.

Garcilaſſo de la Vega, qu'on prend ordinairement pour un Américain, n'étoit qu'un Métif, né à Cuſco d'un pere Eſpagnol & d'une Péruvienne: ayant hazardé d'écrire l'hiſtoire de ſon pays, il a produit un ouvrage ſi indigeſte, ſi pitoyable, ſi fonciérement mal raiſonné que trois Auteurs Français qui ont tenté de le rédiger & de le mettre en ordre, n'ont pu y réuſſir. (1) Dans la derniere Hiſtoire des Incas, qui a paru à Paris, en 1744, & qu'on attribue à Garcilaſſo, on n'a pas conſervé une phraſe de l'original. Enfin, on peut juger de ſon peu de capacité, par-là même qu'il a été incapable de faire un mauvais livre; ce qui eſt ſi facile & ſi aiſé dans tous les pays, à tous ceux qui oſent l'entreprendre. Quelque borné qu'ait été ce Métif, il eſt certain qu'un véritable Américain n'auroit jamais été en état de compoſer une page dans le ſtyle & dans le goût de ce Garcilaſſo, qui n'auroit point écrit, s'il n'avoit eu un Européan pour pere. Les vrais Indiens Occidentaux n'enchaînent pas leurs idées, faute de réfléchir ſur ce qu'ils ont dit, & ſur ce qu'ils diront dans la ſuite: ils ne méditent point, & manquent de mémoire. Ce défaut leur eſt commun avec les Negres, qui doivent quelquefois ſe tenir long-temps la tête entre les mains, & s'ôter la lumiere pour ſe reſſouvenir le matin de ce qu'ils ont fait la veille: ils travaillent de l'eſprit pour ſe rappeller des idées mal imprimées, & preſqu'auſſi-tôt effacées que conçues: ce qu'on doit attribuer aux humeurs viſqueuſes & groſſieres qui circulent dans leurs cerveaux; puiſqu'il eſt démontré que la faculté mémorative peut être reſtituée ou aidée par des ſternutatoires violents, tels que la Ptarmice, l'Euphorbe & l'huile du tabac, qui occaſionnent de conſidérables évacuations de flegmes: les patients tourmentés par l'oubli, à qui

(1) Ces trois Auteurs ſont Baudouin, Ricaut & un Anonyme.

on adminiſtre ces drogues, conviennent qu'elles diſſipent une eſpece de brouillard qui abſorbe les images des choſes paſſées dont ils tâchent de renouveller le ſouvenir. Les liqueurs ſpiritueuſes & fermentées produiſent, dans de certains hommes, des effets fort analogues, & leur ramenent des idées qu'ils croyoient perdues.

Comme on s'eſt imaginé que le tranſport des Américains en Europe étoit contraire à leur tempérament, on a éprouvé d'en inſtruire quelques-uns chez eux : cette tentative n'a pas mieux réuſſi que les autres ; mais le réſultat des obſervations qu'on a faites à cette occaſion, eſt très-ſingulier : on avoue que les enfants de cette nation donnent quelques lueurs d'eſprit juſqu'à l'âge de ſeize ou de dix-ſept ans : ils apprennent, dans cet intervalle, un peu à lire & à écrire, & font aſſez pour prometre à leurs Précepteurs qu'ils ne perdront pas entiérement leurs peines, s'ils continuent à les cultiver ; mais vers la vingtieme année, la ſtupidité ſe développe tout d'un coup : alors le mal eſt fait : ils reculent au lieu d'avancer, & oublient tellement ce qu'ils avoient appris, qu'on eſt obligé de renoncer à leur éducation, & de les abandonner à leur fatalité. (1)

Je ne me ſuis pas propoſé d'éclaircir, avec toute l'exactitude poſſible, les cauſes ſecrettes d'un effet ſi étonnant : j'obſerverai ſeulement que la ſtupidité ſemble les accabler vers l'époque de la puberté : or il eſt certain qu'on voit, en

---

(1) *Pueri illorum ingenio ſunt ſatis docili : verùm quando adoleſcentiam ingrediantur, fiunt hebetiores, ità ut paucos videre liceat litteris inſtructos, aut qui artem ſcribendi norint, aut alias artes Europæas, à quibus quodammodo abhorrent, laborum impatientiores.* G. Marcgravii *de Braſiliæ religione & indigenis, pag.* 14.

Tous les voyageurs conviennent que cette obſervation de Margrave ſur les enfants Bréſiliens peut s'appliquer à tous les enfants des autres nations de l'Amérique.

Europe même, beaucoup de jeunes gens dont l'intelligence décline dans cet âge-là : ce période de la vie eſt un inſtant critique & terrible qui confirme ou qui détruit tout ce qu'on avoit eſpéré de la vivacité de l'enfance. Il ſe peut que le premier épanchement de la liqueur prolifique obſtrue, dans de certains ſujets, quelques conduits & épaiſſit leurs eſprits vitaux. Auſſi eſt-il prouvé par l'expérience que l'uſage même immodéré des femmes n'eſt pas contraire au développement de l'eſprit ; tandis que la caſtration faite dans le berceau lui eſt manifeſtement nuiſible, & ne produit que des hommes puſillanimes, indolents, ſans vivacité, & d'ont l'ame eſt autant dégradée que le corps, parce que la violence de cette opération repércute la matiere ſéminale, & fait détonner les fibres. D'un autre côté, le degré de l'intelligence dépend de la marche réguliere du ſang, & de la ſubtilité des fluides qui arroſent les parties intérieures de la tête, où ſont les bouts des nerfs & les commencements des idées : dans les impuberes le ſang coule trop impétueuſement pour que leur eſprit brillant ait de la conſiſtance : dans les vieillards il s'affoiblit à meſure que leur ſang devient froid & ſtagnant. (1) Il y a donc

(1) Dans les petits enfants bien portants, le pouls bat ordinairement cent & huit fois en une minute ; il ne bat que ſoixante & douze fois chez les perſonnes en ſanté, juſqu'à l'âge de cinquante ans. Dans les vieillards, il diminue inſenſiblement ; & au-delà des ſoixante-dix ans, il ne bat communément que cinquante-cinq fois en une minute.

Ce qu'on nomme l'*Enthouſiaſme*, n'eſt qu'une accélération du ſang qui ſe porte vers la tête : les Savants diſent que le ſang leur monte à la tête lorſqu'ils redoublent d'application. Quelques-uns, pour calmer cet accident, ſe frottent le front & les tempes avec un linge mouillé d'eau froide, ce que les Médecins condamnent généralement : il vaut mieux reſter coi, & fermer ſes livres. Les bons & les mauvais Poëtes ſont plus ſujets à ce mal que les autres gens de lettres, qui s'enthouſiaſment moins en compoſant.

un terme intermédiaire depuis la puberté juſqu'à la vieilleſſe, qui eſt le vrai temps de la vigueur & de la force de l'imagination. Si, dès l'adoleſcence, des humeurs impures & ſuperflues viennent ſe mêler aux fluides vitaux & engourdir les fibres, l'eſprit ſe rétrécit, ou s'échappe totalement. Si le tempérament des Américains eſt conſtitué ainſi que nous l'avons décrit, s'il eſt corrompu par les cauſes que nous avons aſſignées, la foibleſſe de l'entendement doit leur être naturelle; ils y ſont condamnés. Cette clarté paſſagere qu'on remarque dans leurs enfants dure autant que la circulation accélérée de leur ſang, qui en ſe ralentiſſant vers l'âge de la virilité, les étourdit, & prive leur ame de cette activité qui lui avoit été communiquée par le feu de la jeuneſſe.

Comme l'on ne peut, par aucun moyen, les engager à être attentifs aux inſtructions, l'on ne ſauroit leur faire retenir aucune chaîne d'idées abſtraites: ils ont oublié les principes lorſqu'on veut leur en montrer les conſéquences: dans des méchaniques, où chaque piece & chaque inſtrument les appellent à leur but, ils manquent de patience pour copier un modele; & c'eſt un prodige qu'un naturel du Paraguai ſoit parvenu à faire un très-mauvais tableau d'après un bon original, quoiqu'il eût employé pluſieurs années à le peindre. Quelle que ſoit l'exceſſive préſomption qu'ont ces Barbares d'eux-mêmes, ils reconnoiſſent ſecrétement la ſupériorité des Européans, & craignent tout homme qui a de la barbe. Lorſqu'on amena les premiers Américains en France, ſous la minorité de Charles IX, on obſerva très-bien qu'ils ne firent aucun cas de la perſonne du Roi, qu'ils prirent pour un Indien, parce qu'il n'avoit pas de barbe; pendant qu'ils tremblerent devant les Gardes-Suiſſes, pourvus d'énormes mouſtaches; par une mépriſe bien moins pardonnable que celle d'un Hollandois, qui

s'imaginoit que la Fontaine le Fabuliſte étoit le Prédicateur de Louis XIV, & Pierre Corneille ſon Miniſtre d'Etat, parce qu'il faiſoit parler ſi noblement les Princes dans ſes Tragédies.

J'ai déjà fait remarquer qu'au premier Concile de Lima on diſputa avec beaucoup de chaleur, pour ſavoir ſi l'on devoit admettre les naturels de l'Amérique aux Sacrements de l'Egliſe, à cauſe de leur ſtupidité : pluſieurs Prêtres s'obſtinerent à les leur refuſer, & cette méthode a prévalu aujourd'hui ; car le nombre des Indiens du Pérou qu'on fait communier eſt très-petit en comparaiſon de ceux qu'on exclut. Ils ont ſi peu d'eſprit & de mémoire qu'ils manquent d'adreſſe pour ſe confeſſer : le Pénitencier eſt obligé de leur demander s'ils n'ont pas commis telles & telles fautes, & ils répondent ſimplement, oui ou non : d'autres proteſtent qu'ils ne ſe ſouviennent de rien, & l'on doit leur prouver qu'ils ſont tombés, par exemple, en adultere, ſans quoi ils perſiſtent à le nier. (1)

Je ſuis bien éloigné de ſuppoſer que le zele des Miſſionnaires n'a point toujours été auſſi fervent qu'ils nous le diſent ; mais je me flatte que la plupart d'entr'eux, s'ils veulent être de bonne foi, ne me contrediront pas ſi je mets en fait qu'aucun indigene de l'Amérique n'a jamais ſu comprendre un mot de la Religion chrétienne. Les femmes & les enfants ſe rendent régulierement aux égliſes, & s'y amuſent beaucoup à chanter des cantiques : quant aux hommes, ils ne prennent plaiſir qu'à ſonner les cloches, ſans prêter la moindre attention aux paroles du catéchiſte ; ſi on leur ôtoit ces cloches, ils ne viendroient jamais à la meſſe, comme M. du Pratz l'a remarqué dans la Louiſiane : auſſi dans les Colonies Eſpagnoles, l'Inquiſition eſt-elle conti-

(1) *Voyage au Pérou, de* Dom Juan & Ulloa, *l. c.*

nuellement occupée à contraindre les Indiens à aſſiſter au Service divin, & il faut que les piquets de la ſainte Hermandad gardent les portes des égliſes auſſi long-temps que dure l'office ou le ſermon. On pourroit réfuter, avec raiſon, ce que M. de Monteſquieu rapporte de l'attachement des Sauvages de l'Amérique au Chriſtianiſme : on ne s'attache pas ſincérement à une religion dont on ignore les dogmes & les myſteres : or les myſteres des Chrétiens contiennent trop de Métaphyſique pour plaire à des Américains qui ne les comprennent pas, comme le dit très-bien Thomas Gage, Miſſionnaire de ſon métier.

Les Jéſuites, qui ſe ſont apperçus de ce dégoût, ont pris un chemin qui les a conduits ſûrement à leur but : ils ont changé le culte extérieur en ſpectacles qui divertiſſent les Indiens oiſifs. On fait, au Paraguai, des proceſſions ſi comiques, & où il entre une telle profuſion de petites ſtatues remuées par des cordes, que les Sauvages viennent maintenant de fort loin pour les voir : tous les actes de dévotion y ſont accompagnés d'une tragi-comédie qu'on ne ſauroit mieux comparer qu'à la repréſentation des *Myſteres* qu'on a joués en Europe, & où Dieu & les Anges ſe donnoient la torture pour faire rire les auditeurs

On ne s'eſt jamais mieux apperçu du peu de ſuccès qu'ont eu les miſſions parmi les Sauvages, que quand les Anglois ſe ſont emparés du Canada : on en a interrogé pluſieurs ſur les articles de foi, qui leur étoient abſolument inconnus, quoiqu'on eût prêché ces dogmes dans leur pays depuis deux ſiecles : d'autres avoient une notion très-confuſe de l'hiſtoire du Chriſt, & quand on leur a demandé qui étoit le Chriſt, ils ont répondu que c'étoit un Jongleur, Français de nation, que les Anglois avoient pendu à Londres ; que ſa mere étoit Françaiſe, & que *Pontious Pilatous* avoit été Lieutenant au ſervice de la Grande-

Grande-Bretagne. M. Douglas, qui cite ces faits, en infere que les Prédicateurs Catholiques, pour inſpirer de l'averſion contre les Anglois aux Iroquois, leur avoient appris ces choſes de travers; mais je ne puis croire qu'on ait fait un abus ſi criminel de la Religion, & j'aime mieux imputer ces repliques puériles au peu de conception des Américains, qu'aux intrigues ſacrileges des Miſſionnaires.

On a inſéré dans les Mémoires du Baron de la Hontan un dialogue entre lui & un naturel du Canada, ſur des matieres de controverſe: il eſt ſuperflu d'avertir que cette piece eſt ſuppoſée, & que jamais aucun Canadien n'a eu aſſez d'eſprit ou de patience pour argumenter contre les Théologiens du Séminaire de Québec; mais il eſt ſurprenant qu'un Auteur moderne, ayant pris ce dialogue au pied de la lettre, ſe ſoit chargé de le réfuter, & de compoſer un traité ſur la Philoſophie des Iroquois, qu'il a fait imprimer dans le Dictionnaire Encyclopédique. Les langues de l'Amérique ſont ſi bornées, ſi deſtituées de mots, qu'il eſt impoſſible de rendre par leur moyen un ſens métaphyſique: il n'y a aucune de ces langues dans laquelle on puiſſe compter au-delà de trois (1); & les Sauvages, de quelque façon qu'on les endoctrine, ne parviennent pas à parler médiocrement un idiome Européan. On ne ſauroit

(1) » *Poettarraroincouroac* ſignifie, dans la langue des » Yameos, peuple de l'Amérique méridionale, le nombre » de *trois*; heureuſement pour ceux qui ont à faire à » eux, leur Arithmétique ne va pas plus loin. Quelque » peu croyable que cela paroiſſe, ce n'eſt pas la ſeule » nation Indienne qui ſoit dans ce cas. La langue Bréſi- » lienne, parlée par des peuples moins groſſiers, eſt dans » la même diſette, & paſſé le nombre *trois*, ils ſont » obligés, pour compter, d'emprunter le ſecours de la » langue Portugaiſe. « *Voyage de M. de la Condamine, pag. 66 & 67. Paris*, 1745.

traduire aucun livre, non-ſeulement en Algonquin ou en Bréſilien, mais pas même en Péruvien ou en Mexicain, faute d'une quantité ſuffiſante de termes propres à énoncer les notions générales, comme on le démontrera plus amplement dans la ſuite. Cette diſette de mots indique la diſette des idées, & prouve que les Américains ne ſont point ſortis de l'enfance : auſſi ne perfectionnent-ils rien, & perſiſtent opiniâtrément à courir dans les bois, au lieu de les déraciner pour en faire des campagnes riantes & fertiles : tandis qu'ils voient les colons Européans jouir des douceurs de la vie, & des fruits de l'induſtrie, dans des logis commodes, ils ſe tapiſſent, au ſein de la miſere, dans d'affreuſes cabanes, qu'il conſtruiſent auſſi mal-adroitement que faiſoient leurs aïeux au temps de Chriſtophe Colomb; & leur architecture n'a point fait plus de progrès que celle des Caſtors de leur pays.

Si l'on avoit rencontré, au nouveau Monde, des hommes remplis de ſentiments généreux, capables de ſentir l'aiguillon de la gloire, & avides de s'inſtruire dans les ſciences & dans les arts, tout l'avantage de la découverte de l'Amérique eût été de leur côté : en échangeant leur or, leurs perles, leurs émeraudes, leur cochenille, contre nos connoiſſances & nos ſecrets ; en profitant de nos lumieres, de nos découvertes, de nos inventions, de nos inſtruments, ils euſſent béni le deſtin de leur avoir amené des maîtres ſi habiles, qu'on pouvoit payer avec des inſectes, des cailloux luiſants, & de la terre jaune. Pluſieurs peuples de l'ancienne Europe ont reconnu qu'en tombant ſous le joug de l'Empire Romain, ils avoient ceſſé d'être barbares ; parce que leurs vainqueurs leur avoient enſeigné les lettres & les arts qui leur manquoient, & en cela ils ne ſe ſont pas trompés ; mais la ſtupidité & la pareſſe des Américains leur ont fait perdre l'unique fruit qu'ils pouvoient retirer de l'arrivée des Européans.

S'ils s'étoient tant ſoit peu défendus contre les premiers uſurpateurs, on ne ſe ſeroit pas enhardi à les maſſacrer comme des animaux : s'ils avoient montré le moindre goût pour les ſciences, on ne ſe ſeroit pas accoutumé à les mépriſer comme le rebut de l'eſpece. Dire à un Eſpagnol, né en Amérique, qu'il eſt un *Américain*, c'eſt l'injurier ſi cruellement qu'on eſt ſûr d'avance qu'il ne pardonnera jamais à celui qui oſe lui faire ce reproche : les Créoles Portugais, Français & Anglois ſe tiennent également offenſés quand on les nomme des Américains, tant ils ſe croient ſupérieurs aux hommes de cette race ; & ils le ſont en effet à bien des égards, mais pas tant qu'ils ſe l'imaginent.

Comme c'eſt principalement au climat du nouveau Monde que nous avons attribué les cauſes qui y ont vicié les qualités eſſentielles de l'homme, & fait dégénérer la nature humaine, on eſt, ſans doute, en droit de demander ſi l'on a apperçu quelque dérangement dans les facultés des Créoles, c'eſt-à-dire des Européans nés en Amérique de parents originaires de notre Continent. Cette queſtion curieuſe, & très-importante par elle-même, mérite bien qu'on s'y arrête un moment. Tous les animaux, conduits de l'ancien Monde dans le nouveau, ont eſſuyé, ſans en excepter aucun, une altération ſenſible, ſoit dans leur forme, ſoit dans leur inſtinct ; ce qui doit d'abord nous faire préſumer que les hommes ont reſſenti un effet quelconque par les influences de l'air, de la terre, de l'eau & des aliments ; mais comme ils ont ſu, beaucoup mieux que les animaux, ſe garantir contre la puiſſance immédiate du climat, on n'a pas ſi-tôt reconnu le changement de leur conſtitution & l'affaiſſement de leur ame ; cependant, en les comparant enſuite aux Européans nouvellement débarqués, on a cru entrevoir quelque différence entre les uns & les autres, & à force de réitérer les obſervations à ce ſujet, on s'eſt con-

vaincu que la dégénération qu'on avoit crue poſſible étoit réelle. Enfin, on eſt venu au point d'affirmer hardiment que les Créoles de la quatrieme & de la cinquieme génération ont moins de génie, moins de capacité pour les ſciences que les vrais Européans ; & ce ſentiment étoit univerſellement adopté, lorſque le P. Benoît Feyjo, ſi connu par les monſtrueux paradoxes qu'il a ſoutenus dans ſon *Theatro Critico*, s'eſt élevé contre cette opinion & a tenté de faire l'apologie des Créoles Américains, accuſés d'être abrutis. (1)

En reſpectant dans le P. Feyjo un Moine ſupérieur aux Moines d'Eſpagne, l'on ne ſauroit diſconvenir qu'il n'ait été induit en une infinité d'erreurs groſſieres, tant par ſa paſſion de ſe ſingulariſer, que par ſon penchant pour le merveilleux ; il a écrit pluſieurs Diſſertations en forme pour prouver qu'il y a des hommes marins doués d'une ame immortelle ; ce qui ſuffit, à mon avis, pour faire récuſer ſon témoignage & ſon autorité dans toutes les matieres qu'il a traitées ; car il vaut mieux aſſurer qu'il s'eſt toujours trompé, que de dire qu'il a toujours eu raiſon, comme a fait le P. Sarmiento, qui eſt venu en vain au ſecours de ſon maître (2) : l'on ne peut défendre un Auteur qui croit aux hommes marins.

Il réſulte des expériences faites ſur les Créoles, qu'ils donnent, dans leur tendre jeuneſſe, ainſi que les enfants Américains, quelques marques de pénétration qui s'éteint au ſortir de l'adoleſcence : ils deviennent alors nonchalants, inappliqués, hébêtés &

(1) Voyez le *Diſcours 6 du tome IV. du Theatro Critico.*

(2) Le P. M. Sarmiento eſt auteur de la *Démonſtration critique & apologétique du Theatro Critico du P. Feyjo*, dont il avoit été le diſciple ; il auroit dû ſe reſſouvenir de la maxime *nullius addictus jurare in verba magiſtri.*

n'atteignent à la perfection d'aucune ſcience ni d'aucun art : auſſi dit-on, par forme de proverbe, qu'ils ſont déjà aveugles lorque les autres hommes commencent à voir, parce que leur entendement baiſſe & décroît dans le temps même que celui des Européans tend à ſa plus grande vigueur. Que le Pere Feyjo ſe fatigue à prôner l'eſprit ſublime des Américains, & à citer des faits qu'il croit être en ſa faveur, il n'en eſt pas moins vrai que les Univerſités de l'Amérique n'ont produit aucun homme de réputation de la race des Créoles : il n'eſt ſorti de l'Académie de S. Marc à Lima aucun ſujet qui ait été capable de faire un mauvais livre : cependant cette école a joui de plus de célébrité que les autres Univerſités Américaines : quand M. Godin fut élu Profeſſeur de Mathématiques & d'Aſtronomie au Pérou, il ne trouva pas un étudiant capable d'entendre ſes leçons, & ſes leçons n'ont jamais été compriſes dans ce coin du monde. Les Jéſuites ont publié des relations impoſantes de leur College de Santa-Fé, où ils diſent qu'on a ſouvent compté deux mille écoliers; ce qui eſt d'autant plus ſurprenant que de cette foule de diſciples il ne s'eſt formé aucun grand maître, aucun Philoſophe, aucun Médecin, aucun Phyſicien, aucun ſavant dont le nom ait paſſé les mers & retenti en Europe. Inutilement m'objecteroit-on que c'eſt à l'ignorance, à la barbarie des Profeſſeurs, & au déplorable état où les Sciences ſont réduites dans les colonies des Indes occidentales, qu'on doit attribuer cette diſette abſolue d'hommes célebres : ceux qui ont reçu de la Nature l'heureux don du génie, ſurmontent aiſément les obſtacles d'une malheureuſe éducation, & s'élevent par leurs propres forces, comme tous les grands hommes ſe ſont élevés au-deſſus de leur ſiecle, & au-deſſus leurs maîtres, à qui ils ne doivent preſque jamais la moindre partie de leurs talents & de leur renommée. C'eſt donc à un vice réel & à une altération phyſique du tempérament, ſous un

climat ingrat & contraire à l'eſpece humaine ; qu'il faut rappoter le peu de ſuccès qu'ont eu les Créoles envoyés par leurs parents dans les différents Colleges du nouveau monde. Il en eſt venu quelques-uns étudier en Europe, dont les noms ſont reſtés auſſi inconnus que s'ils avoient fait leur cours de Philoſophie à Mexico, ou à Lima ; ils n'ont jamais donné aucun ouvrage ſur les animaux, les inſectes, les plantes, les minéraux, le climat, les ſingularités & les phénomenes de l'Amérique. C'eſt aux Botaniſtes & aux Phyſiciens Européans qu'on eſt redevable de toutes les connoiſſances que l'Hiſtoire Naturelle a acquiſes aux Indes. Que ſaurions-nous ſans Oviédo, Piſon, Margrave, Benzo, Cluſius, Merian, Leri, Clayton, Cornut, Barrere, Cateſby, Hans-Sloane, Feuillée, Plumier, la Condamine, Bouguer, Juſſieu, Calm, Browne, & tant d'autres qui, pour nous inſtruire, ont voyagé dans un pays que les Créoles auroient pu décrire ſans ſortir de chez eux, s'ils avoient eu la moindre capacité, le moindre goût, la moindre intelligence. On les juge, ſans partialité, d'après ce qu'ils n'ont pas fait ; car comme ils n'ont jamais rien écrit, l'on ne ſauroit les juger d'après leurs ouvrages ; & je penſe que cela ſuffit pour détruire l'opinion embraſſée par le Pere Feyjo.

Les Métifs, inférieurs aux Créoles, ſurpaſſent néanmoins de beaucoup les naturels de l'Amérique, dont le ſang n'a pas été mêlé avec celui des Européans ; d'où l'on peut inférer que ces derniers méritent à peine le titre d'hommes raiſonnables.

Si l'on pouvoit croire tout ce que la plupart des Hiſtoriens Eſpagnols ont écrit de l'état politique du Pérou avant l'arrivée des Pizarre, on ſeroit contraint d'avouer qu'il y avoit, dans cette partie du nouveau Continent, un Empire puiſſant & formidable, où l'on rencontroit une infinité de Villes ſpacieuſes & ornées d'édifices ſuperbes,

où l'on voyoit des campagnes fertiles, peuplées de beſtiaux & de cultivateurs plongés dans l'abondance. Les loix ſur-tout, nous dit-on, y étoient admirables, & ce qui eſt plus rare encore, elles y étoient reſpectées. Enfin, ſi l'on en croyoit ces Ecrivains, aucun peuple ſur la terre n'auroit joui d'une auſſi grande félicité que les Péruviens ſous le gouvernement juſte & paiſible de leurs Incas. Mais malheureuſement tout ce tableau, lorſqu'on l'examine avec attention, n'eſt qu'une fiction, & un tiſſu de fauſſetés & d'exagérations que nous avons entrepris de réfuter, pour nous conformer aux loix de l'Hiſtoire, qui veut que l'on détruiſe toutes les erreurs ſpécieuſes qui pourroient devenir des vérités hiſtoriques, ſi l'on continuoit à les adopter aveuglément. Il eſt dans l'eſprit de l'homme de vanter ce qui n'eſt plus, pour déprimer les temps préſents, & rabaiſſer les établiſſements qui ſubſiſtent, & ceux qui les gouvernent; mais les Eſpagnols n'ont pas tant été conduits par l'envie que par la vanité, lorſqu'ils nous ont donné une ſi haute & ſi fauſſe idée des Empires du Mexique & du Pérou, qu'ils ont anéantis preſqu'en un inſtant. Pour couvrir de gloire leurs conquérants, qui n'étoient proprement que des bandits heureux & cruels, plus dignes de l'indignation que des applaudiſſements de la poſtérité, ils ont feint d'avoir trouvé, en Amérique, des peuples policés qui ſavoient combattre, & des Princes ſages & magnanimes qui ſavoient commander. Cependant ce que Blas de Valera, Acoſta & Ciéca de Léon ont rapporté des anciens Incas, ne mérite pas qu'on le réfute; puiſqu'aucun de ces Auteurs n'a jamais compris un mot de la langue du Pérou, qu'ils mépriſoient trop pour l'apprendre. Garcilaſſo veut nous perſuader qu'il a tiré des inſtructions particulieres, & fort détaillées, d'un de ſes oncles maternels, Américain d'extraction, & qui ſavoit un peu d'Eſpagnol: c'eſt ſur la foi de

cet homme, abſolument inconnu, qu'il a compoſé l'hiſtoire des douze Empereurs du Pérou, dont le premier ne commença de régner, ſelon lui, qu'en l'an 1131 de notre Ere vulgaire : Blas de Valera met cette époque à l'an 931, & d'autres la reculent encore davantage. Mais comment ces Auteurs ont-ils oſé fixer la date de l'origine d'un peuple qui n'a jamais ſu ni lire ni écrire, tandis que la chronologie hiſtorique des nations de notre ancien Continent eſt encore ténébreuſe long-temps après l'inſtitution des Olympiades, quoique l'invention des lettres ſoit de la plus haute antiquité ? Tous les Hiſtoriens Romains n'ont pu dévoiler les véritables commencements de Rome : on a ſu lire & écrire en Italie avant Romulus & avant Numa : cependant ce qu'on rapporte du regne de Numa & de Romulus eſt viſiblement fabuleux. Qu'on juge après cela s'il a été poſſible aux Eſpagnols de connoître l'époque de la fondation de l'Empire Péruvien par un Barbare, nommé, dit-on, Manco-Capac, qui civiliſa d'autres Barbares qui n'ont jamais eu des annales ; car l'on ne peut donner ce nom à de petites cordes de coton ou de laine, dans leſquelles ils faiſoient des nœuds, pour ſe reſſouvenir le ſoir de ce qu'ils avoient fait le matin. Ces inſtruments, qu'ils appelloient des *Quipos*, ne pouvoient contenir aucun ſens moral, ni aucun raiſonnement ſuivi, & de quelque façon qu'on combinât & les nœuds & les couleurs de ces cordelettes, elles ne pouvoient ſervir qu'à faire des calculs & à renouveller la mémoire d'un ſimple événement. (1) Je ſais qu'un Italien, nommé San Severo,

a

(1) L'Auteur de l'*Hiſtoire des Incas* donne la deſcription ſuivante des *Quipos* » Quand les Indiens vou» loient faire leurs comptes, ils prenoient de petites » cordes de différentes couleurs, & différentes en » nombre.

a ſoutenu depuis peu qu'il avoit retrouvé le ſecret des anciens Peruviens, d'écrire par le moyen de quelques ficelles diverſement nouées & coloriées; mais il eſt ſûr que les Indiens n'ont jamais écrit comme San-Severo ſe l'eſt imaginé; auſſi Garcilaſſo convient-il que les *Quipos* devenoient muets & inutiles lorſqu'ils n'étoient pas interprétés & aidés par la tradition verbale de *Cayamos*; de ſorte que les loix & les ordonnances, s'il eſt vrai qu'on en ait fait beaucoup dans ce pays-là, devoient être apprifes par cœur, par quelques perſonnes qui en conſervoient la mémoire; puiſqu'il n'étoit pas poſſible d'énoncer le contenu d'une ſanction ou d'un pacte civil par le moyen des cordons; comme l'on peut aiſément ſe le figurer, pour peu qu'on ait une idée juſte de ces inſtruments informes. On pourroit mettre ici en queſtion ſi un peuple qui ne ſait ni lire ni écrire, peut être à la fois un peuple bien policé; & com-

---

» nombre. Chacune de ces couleurs, ſimple ou mêlée, » avoit ſa ſignification. Ces cordons, tors & gros comme de la moyenne ficelle, & longs d'environ trois » pieds, étoient attachés comme une eſpece de frange » le long d'une autre ficelle. Les couleurs leur indiquoient ce que contenoit chaque filet; comme, par » exemple, l'or par le jaune, l'argent par le blanc, & » les gens de guerre par le rouge. S'ils vouloient déſigner des choſes dont les couleurs ne ſont pas remarquables, ils les mettoient chacune ſelon leur rang, » commençant depuis les plus hautes juſqu'aux moindres.... L'on gardoit toujours l'unité dans ces filets, » comme dixaine, centaine, mille, dixaine de mille, » &c. Ils paſſent rarement la centaine de mille..... » Ils mettoient au plus haut des filets le plus grand » nombre: les nœuds de chaque filet & de chaque » nombre étoient égaux les uns aux autres, comme un » bon Arithméticien les poſe, quand il veut faire une » grande ſupputation. «

Il réſulte de cette deſcription, fort obſcure, que les *Quipos* ne ſervoient qu'à faire des calculs, tels que nous en faiſons avec l'inſtrument de Paſcal.

me on n'en a aucun exemple dans l'ancien Continent, je ſuis très-porté à croire que, ſans le ſecours des lettres, des hommes attroupés ne ſauroient atteindre à une forme de gouvernement excellemment conſtitué, comme l'on nous dépeint celui des Incas.

S'il eſt vrai que les Eſpagnols n'ont pu rien apprendre de poſitif ſur l'origine des Péruviens, il ne faut pas trop ſe fier à ce qu'ils ont écrit de Manco-Capac, & de Coya-Mama, ſa ſœur & ſa femme. Suivant Garcilaſſo (1), ce Manco-Capac entreprit de raſſembler les Péruviens errants & abrutis, & il parvint à en former un corps de nation, qu'il logea dans une petite Ville. Il faut obſerver à cette occaſion, qu'il n'eſt pas vraiſemblable qu'aucune ſociété civile ait été aſſemblée par un ſeul homme qui ait tout à coup, & comme par preſtige, tiré de la barbarie une multitude de Sauvages: les Légiſlateurs les plus célebres, tels que Phaleas, Phidon, Minos, Draçon, Charondas, Zaleucus, Androdame & Licurgue, n'ont point été les fondateurs des nations auxquelles ils ont dicté leurs loix: ces nations avoient ſubſiſté depuis pluſieurs ſiecles avant que d'avoir un code; & la raiſon nous dit qu'il n'y a aucun peuple au monde qui ne ſoit plus ancien que ſon Légiſlateur. Les Jéſuites ont dû travailler pendant plus de cinquante ans pour fixer en un ſeul endroit quelques Paraguais; & ils ne ſeroient jamais venu à bout d'en compoſer une peuplade ſédentaire, s'ils n'avoient eu la précaution de faire enlever de force plus de ſoixante mille hommes cantonnés ſur les bords de l'Uraguai, du Parana, & au Nord-Oueſt du Guayra: ces Américains captifs furent transférés au centre du Paraguai; & comme on leur avoit fermé tous les paſſages pour retourner dans leur

(1) *Tome I, p. 17, ch. 1.*

patrie, ils ſe virent contraints de s'établir dans les endroits qu'on leur avoit marqués; & à force de les faire jeûner, on les contraignit encore à labourer la terre qu'on vouloit qu'ils cultivaſſent. C'eſt par cette méthode qu'on a enfin créé un corps de nation qui n'eſt pas encore ſorti de l'enfance, puiſque les Jéſuites gouvernent leurs Indiens comme ils ont gouverné leurs écoliers en Europe.

On conçoit, pour peu qu'on veuille y réfléchir, que les ſociétés ont dû ſe former ſucceſſivement d'elles-mêmes : quand il y a eu un aſſez grand nombre de familles rapprochées en un canton propre à la culture, il a pu s'y élever alors un homme qui, doué de plus de génie, de plus de courage, de plus d'ambition que ſes compatriotes, leur a ſuggéré de ſe conduire ſelon de certaines regles, qui ne ſont devenues des loix que quand elles ont été généralement adoptées; ce qui a dû demander beaucoup de temps. Si un ſeul homme n'eſt pas en état de procurer la ſubſiſtance à pluſieurs Sauvages cachés dans des bois, il eſt par-là même incapable de les réunir en ſociété; puiſqu'aucune ſociété ne peut ſubſiſter, ſans miracle, dans un lieu donné, hormis qu'on ne lui fourniſſe avant tout des vivres. Que Romulus ait attroupé les premiers Romains, que Thuiſton ait tiré les Germains de la barbarie, qu'Orphée ait policé les Thraces, que Fohi ait été le fondateur des Chinois, Odin des peuples Scandinaviens, Mongol des Tatars ou des Tartares, Zamol des Getes, Zerduſt des Parſis ou des Perſes, Deucalion des Grecs, Samothès des Galles ou des Gaulois; cela ne peut être vrai dans le ſens qu'on le dit, & qu'on le croit communément: auſſi l'hiſtoire de tous ces héros eſt-elle obſcure & confuſe; & nous ne ſavons pas mieux qui étoient Orphée & Thuiſton, que nous ne ſavons qui a été ce Manco-Capac célébré parmi les Péruviens; mais il y a beaucoup d'apparence que les nations, très-

incertaines de leur origine, ont pris leurs premiers Légiſlateurs pour leurs véritables fondateurs: ce qui a induit les Chronologiſtes dans un labyrinthe d'erreurs & de ſupputations fauſſes. Au reſte on aſſure que Manco-Capac ſe diſoit inſpiré du Ciel, & fils du Soleil, comme tous les Légiſlateurs de l'ancien monde avoient fait avant lui : il n'y en a aucun qui, en dictant ſes propres volontés, n'ait annoncé qu'il dictoit les loix de Dieu : ces hommes, ſi ſupérieurs aux autres, ont connu les beſoins & les foibleſſes du cœur humain, & ſe ſont ſervis adroitement des organes du fanatiſme pour prêcher la raiſon.

Je n'inſiſterai pas davantage ſur l'incertitude des prétendues annales du Pérou ; il doit nous ſuffire de ſavoir qu'elles ne contiennent aucun fait avéré, ou ce qui eſt la même choſe, aucune vérité inconteſtable. Quant à la vie des Empereurs qui ont ſuivi Manco-Capac juſqu'au temps d'Atabaliba, il eſt manifeſte que Garcilaſſo nous en a impoſé groſſiérement lorſqu'il aſſure que onze Incas qui ont régné de ſuite ont été des Princes bons, juſtes, modérés, & adorés de leurs ſujets, qu'ils aimoient en peres : c'eſt un prodige qui ne s'eſt jamais vu parmi les habitants de notre hémiſphere qu'une ſucceſſion de onze Rois deſpotiques, & équitables. Je ne dis point qu'il ſoit moralement impoſſible qu'un même trône ſoit occupé, onze fois de ſuite, par autant de Souverains Philoſophes: mais je dis que ce n'eſt pas ſur la foi d'un Garcilaſſo de la Vega que des Lecteurs ſenſés admettront un tel phénomene. Il n'y a aucun de ces Incas qui n'ait fait des conquêtes ſur ſes voiſins : il n'y en a aucun qui n'ait régné ſur ſes ſujets avec beaucoup de hauteur : ils gouvernoient leur Empire, dit Zarate (1),

(1) *Hiſtoire de la conquête du Pérou, chap. XIII, page 60, t. 1. Amſterdam, 1700.*

d'une maniere abſolue ; & il n'y a peut-être jamais eu de pays ſur la terre où l'obéiſſance & la ſoumiſſion des ſujets aient été plus loin : le Prince n'avoit qu'à tirer un fil de ſon bandeau, & le mettre entre les mains de quelqu'un des *Ringrims*, qui, chargé de ce fatal cordon, étoit ſi aveuglément obéi qu'il pouvoit, ſeul & ſans aucun ſecours de ſoldats, exterminer une Province & y faire mettre à mort les hommes & les bêtes. Je cite ici Zarate, qui, plus ancien que Garcilaſſo, a exercé au Pérou, en 1544, la charge de Tréſorier général, & qui a été auſſi à portée que perſonne de s'inſtruire de l'ancien état de cette partie de l'Amérique, où il n'arriva que douze ans après qu'on l'eut envahie au nom de Sa Majeſté Catholique. Or je demande maintenant ſi ce n'eſt pas une contradiction formelle que d'affirmer qu'il y avoit des loix merveilleuſes chez un peuple d'eſclaves, qui, en rampant ſous un ſceptre de fer, trembloit au moindre mouvement d'un Barbare qui avoit le privilege d'être tyran ? Eſt-il probable que, toujours occupés à faire la guerre, les Incas aient ſu mettre des bornes raiſonnables au pouvoir arbitraire dont ils étoient armés ? Eſt-il probable qu'en combattant ſans ceſſe ils n'aient entrepris que des guerres juſtes ? Il eſt ſi rare, il eſt ſi difficile que des Princes guerriers & deſpotes ſoient de bons Princes, que nous ne trouvons encore dans l'hiſtoire de l'ancien Continent que le ſeul Marc-Aurele qui ait ſu vaincre & régner en Philoſophe.

Je rejette non-ſeulement, comme un roman inſenſé, le récit que Garcilaſſo nous fait du regne des Incas, mais je ſuis encore porté à croire qu'il n'a pu s'aſſurer par aucun moyen qu'il n'y avoit eu au Pérou que onze Empereurs, depuis Manco-Capac juſqu'à la mort de Huayna-Capac. Pour déterminer le nombre des Princes qui avoient régné ſur ces contrées, il faudroit connoître l'époque de la fondation de l'Empire Péruvien, &

l'on a déjà fait voir que, faute de poſſéder des regiſtres & des mémoires, aucun Eſpagnol n'a pu fixer cette date, ſur laquelle tombe toute la difficulté. S'il s'étoit écoulé ſix cens ans depuis le premier Inca juſqu'en 1531, comme le veut Blas de Valera, il eſt indubitable que le Pérou a dû être gouverné au moins par trente Souverains pendant ce laps de temps ; puiſque chaque regne doit équivaloir à vingt ans, & non pas à trente-trois, comme le prétend Garcilaſſo, qui ne compte que douze Rois en quatre ſiecles : cependant la vie des hommes n'excédoit pas dans ce pays les bornes ordinaires de la nature. Je conviens qu'en confrontant les différentes relations de l'état du Pérou avant l'arrivée des Européans, on ne ſauroit accorder aucune antiquité à l'Empire des Incas : ce qui eſt d'autant plus remarquable, que le terrein eſt extrêmement exhauſſé dans ce diſtrict de l'Amérique méridionale, & la ville de Quito eſt la ville du globe la plus élevée au-deſſus du niveau de la mer. Ce qui confirme de plus en plus que le nouveau Monde avoit eſſuyé, plus tard que notre hémiſphere, une combuſtion générale & d'épouvantables viciſſitudes, puiſque les Péruviens, la nation la plus anciennement formée en Amérique, n'étoient qu'un peuple nouveau, reſpectivement aux Indous, aux Ethiopiens, aux Egyptiens, aux Tartares, aux Chinois, & même aux Germains.

Garcilaſſo nous repréſente tout le Pérou, au moment de la venue des Pizarre, rempli de grandes Villes, très-peuplées : cependant il eſt ſûr qu'il n'y avoit qu'une ſeule bourgade dans cette miſérable contrée en 1531, lorſqu'on en fit la découverte. On peut juger par-là quel crédit mérite cet exagérateur, qui, par un fol amour pour ſa malheureuſe patrie, n'a reſpecté aucune vérité : il n'y a aucun fait qu'il n'ait falſifié pour l'embellir : ſes deſcriptions manquent de vraiſemblan-

ce. *Il n'y avoit ſous les Incas*, dit Zarate (1), *dans tout le Pérou, aucun lieu habité par les Indiens qui eût forme de Ville ; Cuſco étoit la ſeule.* Si l'on demandoit pourquoi on défere ici au témoignage de Zarate, plutôt qu'à celui de Garcilaſſo, c'eſt que la raiſon & l'évidence ſont en faveur du premier. Si les Eſpagnols avoient trouvé tant de Villes dans ce pays, il en reſteroit au moins l'emplacement & les ruines, il en reſteroit les noms ; mais on n'y apperçoit les débris d'aucune Cité bâtie ſous les Incas : les Villes qui y exiſtent de nos jours, ont été, ſans exception, fondées & peuplées par les Européans, qui ſe ſeroient épargné tant de travaux & de conſtructions, s'ils avoient rencontré, chez leurs nouveaux eſclaves, des logements propres & des édifices commodes. Ce qui indique encore que cet Etat n'avoit point de Villes, c'eſt la rapidité preſqu'incroyable avec laquelle on l'a conquis d'une extrêmité à l'autre. Si les Indiens avoient pu ſe cacher derriere des murailles, les Eſpagnols auroient dû les abattre pour défaire les garniſons : tant de ſieges & de blocus auroient exigé du temps & du monde ; & il eût été impoſſible au brigand Pizarre d'envahir le Pérou, hériſſé de fortereſſes, avec deux cens hommes, qui ne firent que ſe montrer. Quant à Cuſco, la réſidence ordinaire des Incas, il eſt très-vraiſemblable qu'elle méritoit à peine le nom de bourgade dans les temps de ſa plus grande ſplendeur ; ce ne peut avoir été qu'un amas de petites cabanes, ſans lucarnes & ſans fenêtres, dont la conſtruction étoit inconnue aux Péruviens : auſſi les Eſpagnols, ne pouvant ſe loger dans ces huttes baſſes & enfumées, les ont-ils fait démolir, & l'on ne voit plus à Cuſco de maiſon qui n'ait été bâtie par les Européans. Il y ſubſiſte ſeulement un pan de muraille, reſté, dit-on, de l'an-

(1) *Chapitre IX, p. 44, Tom. I.*

cien temple du Soleil, dont les Ecrivains ne comptent les merveilles qu'en s'extaſiant. Je doute néanmoins que ce temple ait été de beaucoup plus ſpacieux & plus orné que celui dont on découvre des veſtiges plus entiers au village de Cayambe, dans la province de Quito, & qui n'a que huit toiſes de diametre : c'eſt une muraille circulaire, élevée de quarante-huit pieds, bâtie de briques crues, maçonnées avec de la terre glaiſe ; car le ſecret de faire de la chaux ou du ciment étoit abſolument ignoré dans toute l'Amérique. On entre dans ce miſérable édifice par une très-petite porte, & l'on n'y découvre aucune ouverture, ni aucune fenêtre ; de ſorte que la lumiere a dû y entrer par l'endroit où auroit été le toît, ſi l'on avoit voulu y en faire un. Il conſte, par la tradition unanime des Indiens, que cet oratoire de Cayambe a été anciennement auſſi renommé, auſſi fameux que la chapelle de Cuſco ; & l'on peut juger par la peinture qu'on vient de donner de ce bâtiment, s'il étoit auſſi merveilleux qu'on le penſe.

M. de la Condamine a fait inſérer dans les Mémoires de l'Académie de Berlin la deſcription d'un ancien logis des Incas dont on voit encore les ruines près d'Atun-Cannar, dans le Corrégiment de Cuença, province de Quito : il convient qu'il n'y a jamais eu ni pu y avoir de fenêtres dans ce prétendu palais à un étage ; ce qui ſuffit, ſelon moi, pour prouver que l'architecture Péruvienne n'étoit pas beaucoup plus perfectionnée que celle des Hottentots & des Iroquois ; & il eſt naturel de préſumer que les habitations des particuliers n'étoient que des baraques, puiſque les Princes nichoient entre des tas de pierres, où il y a quelques vuides qu'on veut bien nommer des chambres. Comme on n'y apperçoit ni voûte, ni aucune trace de ſoutien qui ait pu ſupporter un comble, il y a toute apparence que ces édifices n'ont jamais été couverts, & que ceux qui y lo-

geoient, devoient y eſſuyer la pluie & les injures de l'air: on y étoit ſeulement à l'abri des bêtes féroces, & des incurſions ſubites de quelques partis ennemis. Il importe d'obſerver que l'Eſpagnol Ulloa, en parlant de ſes maſures d'Atun-Cannar, en donne un deſſein magnifique; parce qu'il a fait repréſenter ce chétif monument comme il a cru qu'il devoit être, & non comme il eſt en effet. Il n'y a, pour ſe convaincre de cette falſification, qu'à confronter les eſtampes & les plans publiés par MM. de la Condamine & Bouguer, qui n'ayant eu aucun motif pour ſervir la vanité des Eſpagnols, ont fait dépeindre les ruines de Cannar, ſans les embellir.

On rencontre encore un *Inca-Pirca*, ou un bâtiment déſolé des Incas, à Callo, au Nord du bourg de Latacugna, dont l'aſpect eſt plus miſérable que celui du précédent: ce ne ſont que des cailloux dreſſés ſur d'autres cailloux, plâtrés d'une argille rougeâtre. S'il y a jamais eu un toît ſur ce logis, on n'a pu y voir en plein midi qu'à l'aide de pluſieurs flambeaux, les portes étant trop étroites pour avoir donné aſſez de paſſage à la lumiere qui auroit dû éclairer les appartements intérieurs, deſtitués d'embraſures. Il n'y a donc point de milieu, ou les Péruviens n'ont pu voir dans leurs maiſons, ou ils ont logé dans des maiſons découvertes par le haut, & cela pour n'avoir point eu l'eſprit d'imaginer des fenêtres. Il y a dans ces décombres de Callo, quelques taudis auxquels Ulloa a donné le nom impoſant de ménagerie; mais il n'eſt pas probable qu'on ait eu des ménageries dans un pays où l'on avoit à peine des cabanes.

Ce qu'on vient de dire des temples & des palais, doit s'entendre auſſi des forteresſes, qui, au rapport de quelques relateurs, étoient très-multipliées dans le Pérou: on nous vante ſur-tout la citadelle de Cuſco comme un chef-d'œuvre de fortification; tandis qu'on ſait que François Pizar-

re s'eſt emparé de la capitale & de ſon fort en un ſeul jour, ſans tirer un coup de fuſil. On a ſoutenu à la vérité, qu'il avoit été favoriſé dans cette expédition par une ſœur d'Atabaliba, le dernier des Incas : il eſt difficile d'admettre, dira-t-on, que la ſœur d'un Prince que les Eſpagnols venoient d'étrangler avec autant d'injuſtice que d'ignominie, auroit pu avoir l'impudence ou la foibleſſe d'aimer le chef des bandits Européans ; cependant, malgré le peu de vraiſemblance de cette anecdote, il eſt certain que cette ſœur d'Atabaliba a été publiquement la maîtreſſe de François Pizarre, & qu'elle a eu de lui deux enfants, nommés, Dom Gonſale & Dona Franciſca : tant il eſt vrai que l'hiſtoire de la découverte de l'Amérique eſt remplie de faits ſi ſinguliers qu'ils paroiſſent incroyables. (1)

Les Péruviens ne ſavoient pas forger le fer ; & l'on n'a pas trouvé, dans tout leur pays, un ſeul inſtrument de ce métal, l'ame des métiers & des arts (2) ; mais en revanche ils poſſédoient le ſe-

---

(1) Si l'on avoit été tenté de ne point croire ce que j'ai rapporté, dans le volume précédent, du ſingulier attachement des femmes de l'Amérique aux Conquérants de notre Europe, cet exemple de la ſœur d'Atabaliba ſuffiroit pour lever tous les doutes à cet égard. Pizarre eut un troiſieme enfant d'une Péruvienne de Cuſco : quant à la maîtreſſe d'Almagre, c'étoit une fille Américaine, née à Panama, qui lui reſta fidelle juſqu'à la mort.

Les Péruviens ne furent pas long-temps à s'appercevoir de cet attachement de leurs femmes aux Eſpagnols : Ruminagui, Général d'Atabaliba, ayant fait, après la bataille de Caxamalca, aſſembler toutes ſes femmes, leur dit : *Meſdames, vous aurez bientôt le plaiſir de vous divertir avec les chiens de Chrétiens ;* & comme elles ſe mirent à rire, il en fut ſi indigné qu'il les fit décapiter.

(2) Il y a peu de mines de fer dans toute l'étendue de l'Amérique ; & ce qui eſt encore plus étonnant, c'eſt que le fer qu'on y exploite eſt infiniment inférieur à celui de notre Continent, de ſorte qu'on n'en ſauroit fabriquer des clous : malgré ce défaut,

cret que nous avons laiſſé perdre dans notre Continent, de donner au cuivre une trempe pareille à celle que reçoit l'acier. M. Godin envoya en France, en 1727, au Comte de Maurepas, une vieille hache de cuivre Péruvien endurci; & par l'examen qu'en fit M. le Comte de Caylus, il reconnut (1) que cet inſtrument égaloit preſque la dureté des anciennes armes de cuivre dont ſe ſont ſervis les Grecs & les Romains, qui n'ont pas employé le fer à une infinité d'ouvrages où nous l'employons aujourd'hui; ſoit qu'il fût plus rare alors, ſoit que leur cuivre trempé eût des qualités ſupérieures à celles de leur acier. Le Comte de Caylus, après avoir conſidéré cette hache envoyée de Quito, a cru que c'étoit un monument d'un peuple plus ancien que les Incas, & qui avoit occupé le Pérou long-temps avant cette race d'Indiens abrutis, que les Eſpagnols y détruiſirent au commencement du ſeizieme ſiecle. Ayant lu, avec toute l'attention dont je ſuis capable, les différents Hiſtoriens du nouveau Monde, je n'ai pas été aſſez heureux pour découvrir un fait capable de favoriſer ce ſentiment, & il me paroît très-vrai que les Péruviens ont eu le ſecret d'endurcir le cuivre; ſans quoi ils n'auroient point été en état de creuſer la terre, d'exploiter les mines d'or, de percer les émeraudes, & de détacher de grands éclats de rocher, pour bâtir les caba-

---

il ſe vend fort cher, & coûte un écu la livre au Pérou; l'acier y vaut un écu & demi.

La nouvelle Eſpagne eſt la Province où on a trouvé le plus de fer: on croit que le Pérou n'en a qu'une ſeule mine, que les anciens Péruviens connoiſſoient; mais faute d'induſtrie, ils ne purent l'exploiter. Le Chili n'a abſolument aucune mine de ce métal.

(1) Voyez *Recueil d'antiquités, par M. le Comte de Caylus, in-4°, t. 1, p. 168 & 250.* On y trouvera le réſultat de toutes les expériences qu'a faites l'Auteur, pour reſſuſciter l'art d'endurcir le cuivre, que les Grecs & les Romains ont indubitablement connu; les armes antiques en ſont foi.

nes murées dont on vient de faire mention ; & qu'ils aient eu des haches de cuivre, à l'arrivée des Eſpagnols, c'eſt un fait dont on ne peut abſolument douter, puiſqu'on prit quelques uns de ces inſtruments, au combat de Caxamalca, aux principaux d'entre les Officiers, qui jetterent leurs armes pour être plus légers à la courſe. Il faut avouer néanmoins qu'ils n'avoient pas tant de cuivre qu'ils ne fuſſent encore obligés de faire des haches de pierres aiguiſées, & d'armer la pointe de leurs fleches & de leurs javelines, d'os & de dents d'animaux. Enfin, ce qui prouve évidemment que ce que nous nommons l'Empire des Incas, n'étoit qu'une région preſque ſauvage, habitée par des Barbares, c'eſt qu'il n'en eſt reſté aucun monument, aucun débris de quelque importance. Les Moines de Cuſco & de Lima ſe ſont long-temps occupés à fouiller les *Guaques*, ou les anciens tombeaux des Indiens, dans l'eſpérance d'y déterrer des tréſors & des raretés; mais après bien des recherches, pouſſées auſſi loin que l'avarice a pu les pouſſer, on n'en a encore extrait que quelques morceaux de la *pierre des Incas*, & de la *pierre de Gallinace* (1), qui a ſervi, dit-on, à faire des miroirs.

Comme les peuples de ces Provinces n'ont jamais eu de monnoie, ni rien qui en ait tenu lieu, on peut bien ſe figurer qu'ils ne connoiſſoient d'autres richeſſes que le mays dont ils ſe nourriſſoient, & la laine des petits chameaux Glamas, deſtinée à fabriquer des vêtements; ils n'employoient l'or que com-

(1) *La pierre de Gallinace* n'eſt autre choſe qu'une lave fine, jettée par les volcans du Pérou; elle eſt d'un noir foncé, & reçoit aiſément un beau poli. On croit que la *pierre Obſidienne* de notre Continent eſt le vrai analogue de la Gallinace du Pérou. Quant à la *pierre des Incas*, c'eſt une eſpece de pyrite blanche, arſénicale, luiſante comme de l'étain, ou du fer recuit, dont l'analogue eſt inconnu dans notre Continent.

me nous employons l'étain : s'ils avoient fait un cas particulier de ce métal, ils en auroient frappé des jettons & des ſignes pour les paiements & les achats. (1) Ignorant à la fois l'uſage du fer forgé, de la monnoie, de l'écriture ; ignorant, dis-je, l'art de bâtir des navires & des ponts, de faire des fenêtres à leurs logis & des cheminées à leurs foyers, il s'enſuit qu'ils devoient être inférieurs, en ſagacité & en induſtrie, aux nations les plus groſſieres de notre Continent ; & la raiſon nous avertit de n'ajouter aucune foi aux hyperboles des Ecrivains Eſpagnols.

J'ai réellement été révolté en liſant dans Garcilaſſo (2), qu'il y avoit, du temps des Incas, une Univerſité dans la bicoque de Cuſco, où des ignorants titrés, qui ne ſavoient ni lire ni écrire, enſeignoient la philoſophie à d'autres ignorants qui ne ſavoient pas parler. Si l'on m'objectoit que l'on peut enſeigner la Morale ſans le ſecours de l'alphabet & des écrits de Platon & de Socrate, je répondrois que la langue du Pérou n'étoit pas aſſez riche en mots ſimples & abſtraits pour ſervir à expliquer une ſcience abſtraite : & afin d'ôter toute eſpece de doute à ce ſujet, je citerai un paſſage remarquable du voyage de M. de la Condamine.

» La langue du Pérou manque de termes, » dit-il, pour exprimer les idées univerſelles, » preuve évidente du peu de progrès qu'ont fait » les eſprits de ces peuples. *Temps*, *durée*, *eſpace*, *être*, *ſubſtance*, *matiere*, *corps*, tous ces » mots, & beaucoup d'autres, n'ont pas d'équivalent dans leurs langues : non-ſeulement les » noms des êtres méthaphyſiques, mais ceux des » êtres moraux, ne peuvent ſe rendre chez eux » qu'imparfaitement, & par de longues péri-

(1) On n'a pas trouvé, dans toute l'Amérique, un ſeul peuple qui eût inventé une monnoie.

(2) *Tome* 2, *p.* 139, *chap.* 27.

» phraſes. Il n'y a pas de mot propre qui réponde » exactement à ceux de *vertu*, *juſtice*, *liberté*, » *reconnoiſſance*, *ingratitude*. (1) «

Les Profeſſeurs, nous dira-t-on, ou les *Amantas* dont parle Garcilaſſo, ſe ſervoient, dans leurs leçons, de la langue ſacrée, inconnue au peuple; mais comment ſait-on qu'il y a eu au Pérou une langue ſacrée? Cela n'eſt pas probable, puiſque l'idiome vulgaire étoit ſi ſtérile, ſi pauvre en mots, qu'il eût été impoſſible de traduire le jargon ſavant par le jargon populaire. Qu'on accorde, ſi l'on peut, ces contradictions palpables qui ſe heurtent de front: quant à moi, je regarde tout ce qu'on rapporte de l'Univerſité de Cuſco, & des grands hommes qui y enſeignoient les belles-lettres & les ſciences ſublimes, comme un conte plus que ridicule, inventé en dépit du ſens commun, & j'aimerois autant croire qu'il y a eu des Académies chez les Juifs, chez les Tunguſes, chez les Germains, dans la forêt noire, du temps de Jules-Céſar.

Les métiers ont, dans tous les pays, devancé les ſciences, parce que l'eſprit humain ne fait point de ſauts, non plus que la Nature: il doit s'élever par degrés, & ne ſauroit atteindre au premier rang, s'il n'a paſſé par le ſecond; & cette marche eſt toujours auſſi lente que pénible. Quand un peuple parvient à avoir des Philoſophes, c'eſt une marque certaine qu'il a déjà des arts, & que ſon idiôme s'eſt accru d'une infinité de termes propres à énoncer les notions morales, les idées métaphyſiques, les mouvements des paſſions, & toutes les nuances des ſentiments: or cette création de mots abſtraits exige les efforts de pluſieurs grands hommes, & une très-longue ſuite de ſiecles. En vain le vulgaire des Chronologiſtes veut-il nous perſuader que les

[1] *Voyage à la riviere des Amazones*, p. 45.

Grecs étoient encore une nation récente du temps d'Homere; la langue harmonieuſe & riche dans laquelle ſont écrites l'Iliade & l'Odiſſée, prouve exactement le contraire, & l'on conçoit qu'une foule preſque innombrable de chétifs verſificateurs & de Troubadours ont dû précéder, dans l'ordre des temps, le chantre immortel de la guerre de Troie; car l'on ne ſauroit faire un bon poëme dans une langue qui n'a jamais ſervi à faire des vers. (1)

Il vaut donc mieux accorder quelques milliers d'années d'antiquité de plus au globe terreſtre, & à l'eſpece humaine, que de ſuivre ſervilement les calculs faux & abſurdes d'une Chronologie démentie par les faits. C'eſt un préjugé que de ſoutenir qu'on eſt uniquement redevable au hazard des grandes découvertes & des inventions utiles: s'il n'y avoit pas eu des Chymiſtes en Europe, au quatorzieme ſiecle, la découverte de la poudre à canon ne ſe ſeroit point faite dans ce ſiecle-là; ſi du temps de Cuſter on n'avoit ſenti le beſoin d'avoir des imprimeries, on n'eût pas inventé l'imprimerie du temps de Cuſter; on ne

---

(1) Ovide nous apprend qu'il avoit compoſé un poëme dans la langue des Getes, pendant la ſixieme année de ſon exil à Tomes.

Ah pudet! & Getico ſcripſi ſermone libellum;
Structaque ſunt noſtris barbara verba modis.
Et placui (gratare mihi) cæpique poetæ
Inter inhumanos nomen habere Getas.
de Ponto IV. E. 13.

Si Ovide a le premier eſſayé de faire des vers dans cette langue, ſon poëme a dû être déteſtable; mais il faut que les Getes n'aient pas été auſſi barbares qu'il nous les dépeint; il faut même que leur idiome ait été très-perfectionné, puiſqu'on y connoiſſoit déjà une eſpece de Proſodie; car il réſulte de l'expreſſion *noſtris modis*, qu'Ovide n'avoit pas fait des vers rimés; mais des vers pourvus d'un metre: on y connoiſſoit, par conſéquent, ces ſyllabes longues & breves, ce qui eſt bien ſingulier.

l'eût pas cherchée. Il falloit avoir la bouſſole pour naviguer en Amérique; il falloit avoir obſervé la propriété de l'aimant pour conſtruire des bouſſoles; il falloit ſavoir couler le verre pour faire des lunettes; il falloit avoir des lunettes pour perfectionner l'Aſtronomie. Ce n'eſt donc que chez des peuples dont le génie & les arts ont déjà fait des progrès immenſes, que les grandes découvertes peuvent avoir lieu : elles ſont donc bien moins les dons du hazard que les fruits des travaux & des recherches; ſans quoi les Sauvages auroient pu être auſſi heureux, & plus heureux que les hommes les plus éclairés: cependant le hazard n'a jamais fait faire à tous les Sauvages du monde une ſeule découverte de quelque importance. C'eſt dans le ſein des ſociétés bien policées, & par conſéquent très-anciennes,. que l'eſprit humain a déployé toute ſa force : c'eſt-là qu'il a appris à connoître ſes reſſources, & qu'il a ſoumis, pour ainſi dire, l'univers entier à ſa puiſſance.

Je ſuis ſi peu enclin à croire que le hazard ait eu beaucoup de part aux inventions, que j'oſe mettre en fait que deux peuples égaux en induſtrie, & à climat égal, qui n'auroient entr'eux aucune communication, parviendroient, à peu près dans le même temps, aux mêmes découvertes, quand même ils n'atteindroient point à un degré égal de perfection. Les Chinois ont trouvé la bouſſole, l'imprimerie, la poudre à canon, la porcelaine, ainſi que les Européans, quoiqu'il n'ait exiſté aucune correſpondance entr'eux & nous dans ce temps-là. Les Moines Bacon & Swartz, qui les premiers on connu les effets du ſalpêtre en Europe, étoient ſi mauvais Géographes qu'ils ignoroient qu'il y eût un pays nommé la Chin.

La découverte à jamais mémorable du nouveau Monde a ſi peu été l'effet du hazard, que Chriſtophe Colomb avoit promis de découvrir, ſept

ans

ans avant la date de ſa premiere navigation en 1492 : il employa tout ce temps à ſolliciter en Eſpagne l'équipement d'un vaiſſeau, qui ne lui eût pas été accordé de ſi-tôt, s'il ne lui étoit venu dans l'eſprit de promettre une ſomme conſidérable à un Moine intrigant & avare, qui confeſſoit le Roi Ferdinand & la Reine Iſabelle. Cet événement m'a toujours tellement frappé, que je ne puis omettre ici une obſervation ſinguliere à ce ſujet. Les Européans ſont les ſeuls qui aient voyagé en Amérique : les Africains & les Aſiatiques ont été ſi ſtupidement indifférents à la nouvelle de la découverte d'un autre hémiſphere qu'ils n'y ont jamais envoyé une barque. Les Japonois & les Chinois, qui auroient pu y aller par la mer du Sud, ainſi que le galion des Manilles, ont conſtamment refuſé de l'entreprendre. Les Maures, les Barbares, les Turcs, dans le temps que leur marine pouvoit quelque choſe, n'ont pas fait la moindre tentative pour conquérir un pouce de terre en Amérique, où il n'aborde point d'autres étrangers que des hommes nés en Europe. (1) Que nous nous ſoyons emparés d'une moitié de cette planete, cela eſt étonnant ; mais que ni l'intérêt, ni la curioſité n'aient pu engager les autres nations de l'univers à y voyager, cela eſt plus étonnant encore, au moins à mes yeux.

Le Commentateur anonyme des volumineux & obſcurs écrits de Garcilaſſo convient que ſon Auteur, en parlant de l'Aſtronomie des Péruviens, eſt tombé dans pluſieurs abſurdités inexcuſables ; (2) & c'eſt un aveu ſingulier de la part d'un Commentateur. Quarante ans après que ces peu-

(1) Les Negres ne ſont pas une exception à ce que je viens de dire, puiſque c'eſt malgré eux qu'on les entraîne au nouveau Monde, où ils n'auroient jamais voyagé, ſi on leur avoit laiſſé la liberté qu'ils tenoient du Ciel.

(2) *P. 39 & ſuiv.* t. 2.

ples furent ſortis de la vie ſauvage, on érigea, ſelon Garcilaſſo, ſeize tours pyramidales à l'Orient & à l'Occident de la magnifique ville de Cuſco, pour déterminer les points de l'Horizon où le ſoleil ſe leve & ſe couche aux Solſtices. Des hommes bruts & nouveaux, qui ne ſont que de quitter l'obſcurité des forêts, ne ſauroient conſtruire de ſemblables obſervatoires, ni recourir à de telles inventions pour régler leur calendrier. S'il étoit vrai que ces tours ou ces colonnes euſſent été élevées ſous le troiſieme Inca, il s'enſuivroit néceſſairement que les Péruviens étoient alors très-anciennement policés ; ce qui eſt contredit par l'expoſition qu'on vient de faire de leurs inſtruments imparfaits, & par leur ignorance dans les arts utiles. Qu'on ait entaſſé quelques pierres aux environs de Cuſco, cela eſt croyable ; mais que ces buttes aient ſervi à faire des obſervations aſtronomiques, qui n'ont été tentées en Europe que du temps de Galilée, cela n'eſt pas croyable.

Les *Amantas* du Pérou qui ſe mêloient, dit-on, d'étudier le Ciel, où ils ne comprenoient rien, n'avoient imaginé aucun mot pour diſtinguer les planetes d'avec les étoiles : ils ne connoiſſoient que *Venus*, à laquelle ils avoient donné un nom propre & caractériſtique. Ils étoient perſuadés que les taches noires qu'on apperçoit dans la lune, avoient été faites par un renard devenu amoureux d'elle, & qui ayant monté au Ciel pour en jouir, l'embraſſa ſi étroitrement qu'à force de la ſerrer, & de la baiſer, il lui fit les ſouillures qu'on y voit. Ne ſavoir pas diſtinguer les planetes, ignorer la cauſe des éclipſes, & dire de ſi grandes puérilités ſur les taches de la lune, cela n'annonce rien moins que des hommes conſommés dans l'Aſtronomie, ou bien je me trompe. Tous les Sauvages connoiſſent l'étoile polaire & les Pleïades ; ils ſavent où eſt le Nord & le Sud ; mais cela ne ſuffit point pour aſſurer que ces Sauvages ſont des Aſtronomes, hormis qu'on ne veuille

faire l'abus le plus étrange des termes.

Garcilaſſo nous en a donc encore impoſé, lorſqu'il a parlé, avec tant d'emphaſe & ſi peu de vérité, des progrès qu'avoient fait les Péruviens dans une ſcience qui ayant été cultivée dans notre Continent pendant une infinité de ſiecles, n'a pas encore été portée au point de perfection où elle pourra atteindre chez les générations futures, ſi elles ne ſont pas prédeſtinées à eſſuyer des temps d'ignorance & des révolutions qui engloutiront les arts & les Artiſtes.

En réfutant, dans le premier volume de ces Recherches, les rêveries du calculateur Riccioli, j'ai déjà fait voir, en paſſant, qu'on a exceſſivement exagéré la population des Péruviens. Premiérement, la ville de Cuſco eſt plus grande d'une moitié que n'étoit l'anceinte ancienne ſous les Incas; & l'on n'y compte aujourd'hui que quarante mille hommes: elle ne pouvoit, par conſéquent, contenir qu'environ vingt mille habitants, au moment qu'elle tomba ſous le joug des Européans; ce qui eſt bien peu de choſe pour la capitale de tout un Empire qu'on nous dit avoir fourmillé de monde. En ſecond lieu, le Pérou étoit rempli d'une infinité de landes & de bruyeres, où les Eſpagnols s'égarerent pendant cinq à ſix jours, ſans voir une habitation, ſans rencontrer une cabane. On n'apperçut un grand nombre d'hommes aſſemblés qu'au combat de Caxamalca: partout ailleurs les Indiens ne ſe préſenterent que par détachements & par pelotons, qu'on défit en détail. Si cet Etat avoit eu de grandes armées ſur pied, une bataille n'eût pas ſuffi pour diſſiper toutes les forces des Incas en un lieu & en un jour; car après la victoire de Caxamalca, Pizarre & Almagre ne furent plus inquiets ſur le ſuccès de leur entrepriſe: l'unique obſtacle qu'ils eurent à ſurmonter, ce fut la diſette des vivres & des fourages; d'où l'on peut conjecturer que le pays étoit extrêmement dépeuplé, puiſqu'une poignée d'en-

nemis eut beaucoup de difficulté à s'y nourrir avec ſes chevaux & ſes eſclaves.

Gonzale Pizarre, qui fit l'expédition de la Canella avec deux cens hommes, fut à ſon retour tellement perſécuté par la famine, qu'il fit tuer ſes chevaux pour ſuſtenter ſes compagnons : on mangea enſuite les lévriers & les chiens-dogues qu'on avoit amenés pour dévorer les Indiens : on vendit un chat ſauvage pour vingt écus à un Officier mourant : les ſoldats, décharnés & abattus, brouterent les feuilles & les écorces des arbres, & expiroient en les broutant.

Si un malheur de cette nature étoit arrivé à une armée de ſoixante mille hommes, dans un pays ennemi, je n'en tirerois pas les mêmes conſéquences : mais qu'une petite troupe d'aventuriers n'ait trouvé ni vivres, ni beſtiaux, ni aucune reſſource, en faiſant un trajet de quatre cens lieues, depuis Quito juſqu'à la Canella, cela démontre que toute cette partie étoit vuide & deſtituée d'habitants & de cultivateurs : auſſi les Eſpagnols n'y marcherent que par des lieux remplis de chardons, de ronces, de brouſſailles : ils pénétrerent par des forêts & des ſolitudes, & ne virent, ſur toute cette route, que des cantons où la terre en friche ne paroiſſoit jamais avoir reçu le moindre labour. Un grand peuple ſans agriculture eſt un être de raiſon : un pays peut, à l'inſtar du Portugal & de l'Eſpagne, avoir beaucoup de Villes, & manquer à la fois d'habitants ; mais on n'a jamais vu de pays ſans Villes, où la population ait été conſidérable. Les Péruviens n'avoient conſtruit d'autre bourgade que celle de Cuſco ; d'où j'infere qu'ils ne compoſoient qu'une petite nation diſperſée ſur une ſurface immenſe ; & je ne m'arrêterai pas davantage à réfuter ce que tant d'Ecrivains ont dit de leur induſtrie, de leurs arts, de leur génie, de leur police, de leurs loix, de leur gouvernement, & de leur bonheur. L'Auteur d'un Ouvrage moderne, intitulé l'*Analyſe du*

Gouvernement des Incas, a lu leur hiſtoire, ſans ſe défier de ſon authenticité : s'il avoit employé la moindre critique, il eût brûlé ſon manuſcrit ; s'il avoit voulu être raiſonnable, il ne l'eût jamais commencé. On n'a pu faire de bonnes loix dans un Etat deſpotique ; & quand il ſeroit vrai qu'on y avoit des loix, il nous ſeroit impoſſible aujourd'hui de les analyſer, faute de les connoître ; & nous ne ſaurions les connoître, parce qu'elles n'ont jamais été écrites, & que la mémoire a dû s'en perdre à la mort de ceux qui les avoient appriſes par cœur. D'ailleurs les traces des anciennes coutumes qui ſubſiſtent encore parmi les Péruviens modernes, ne s'accordent en aucune maniere avec ce qu'on écrit de leur légiſlation ſous les Incas : on dit, par exemple, qu'ils n'épouſoient anciennement que des filles vierges, & qu'il châtioient avec la derniere rigueur celles qui ſe proſtituoient ; tandis que les *Landinos*, ou les Péruviens ſoumis aux Eſpagnols, ne ſe marient aujourd'hui qu'avec des filles qui ne ſont plus vierges : ils ſe croiroient déshonorés ſi leurs femmes n'avoient couché avec pluſieurs amants avant leurs nôces. (1) On a employé tous les moyens imaginables pour les corriger de ce préjugé ; mais ni les Curés, ni les Corrégidors, ni les Officiers de l'Inquiſition n'ont pu vaincre leur entêtement, & ils ſe laiſſeroient plutôt couper par morceaux que de conſentir à prendre une femme qu'ils ſoupçonneroient d'être pucelle. D'où l'on ne ſauroit conclure autre choſe, ſinon qu'un uſage ſi enraciné doit être très-ancien, & qu'il a été pratiqué ſous les Incas, comme on le pratique encore maintenant.

Après avoir conſidéré l'ancien état du Pérou, nous nous contenterons de jetter un coup d'œil ſur le Mexique, dont on a conté autant de fauſſe-

(1) Voyez le *Voyage au Pérou par* Dom Juan & Ulloa.

tés & de merveilles que de l'Empire des Incas ; mais la vérité eſt que ces deux nations étoient à peu près égales, ſoit qu'on compare leur police, ſoit qu'on examine leurs arts & leurs inſtruments.

Les Mexicains avoient la méthode de repréſenter les objets en les deſſinant groſſiérement, & ce ſont ces deſſeins informes que les Hiſtoriens ont jugé à propos de nommer des caracteres hiéroglyphiques ; mais en cela ils ſe ſont trompés ; car la maniere des Mexicains différoit eſſentiellement de l'écriture Egyptienne, en ce qu'ils n'avoient pas déterminé des ſymboles ou des emblêmes pour remplacer les objets : ils copioient les objets mêmes, de ſorte qu'ils faiſoient un tableau complet, & peignoient un arbre pour repréſenter un arbre ; ils vouloient parler aux yeux. Par le moyen des Hiéroglyphes des Choëns on pouvoit énoncer un ſens moral, & il n'y a aucun doute entre les Savants que la table Iſiaque & les aiguilles Egyptiennes dreſſées à Rome, ne contiennent des ſentences & des maximes philoſophiques : ce qui n'étoit point praticable dans la méthode des Mexicains, trop mauvais peintres pour imprimer à leurs figures les différents tons des paſſions & des attitudes caractériſtiques : d'ailleurs manquant abſolument de ſignes fixes pour la repréſentation des êtres moraux & métaphyſiques, leurs peintures ne pouvoient être que très-bornées.

Ils ſe ſervoient de peaux d'animaux & d'écorces pour y deſſiner les choſes dons ils vouloient conſerver le ſouvenir : on trouva chez eux une aſſez grande quantité de ces volumes peints, que les ſoldats, qui ne cherchoient que de l'or, mépriſerent trop pour les emporter ; mais un Barbare, nommé Sumarica, qui fut, par malheur, le premier Evêque de Mexico, fit, vers le commencement du ſeizieme ſiecle, recueillir tous les tableaux hiſtoriques qu'on put déterrer dans cette partie de l'Amérique, & ayant fait allumer un feu au nom du Seigneur, il y jetta ces monuments ſinguliers, après les avoir préa-

lablement exorcisés ; car il soutenoit qu'il falloit brûler les livres de tous les peuples qui ne sont pas Chrétiens. (1) On ne sauroit comparer l'horrible fureur de ce fanatique qu'à celle du Pape Grégoire, & du Musulman Omar, qui fit consumer la Bibliotheque d'Alexandrie, pour mieux conserver l'Alcoran.

Il n'est échappé des mains de ce Sumarica qu'un seul exemplaire qu'on avoit destiné à remplir la curiosité de l'Empereur Charles-Quint, qui auroit dû envoyer au nouveau monde des Evêques plus éclairés. Le navire chargé de porter cet ouvrage à Cadix fut pillé par un armateur Français ; & le manuscrit indien, avec l'interprétation Espagnole, tomba, par un bonheur singulier, entre les mains du voyageur Thevet, dont les héritiers le revendirent, pour une somme considérable, au fameux Raleig, qui, dans l'espérance assez fondée d'en tirer des éclaircissements capables de jetter quelque lumiere sur l'Histoire des Mexicains, fit traduire l'interpré-

---

(1) Cette manie de brûler des livres a toujours caractérisé le génie intolérant du Clergé Romain ; mais elle ne sévit jamais tant qu'au sixieme & au quinzieme siecle. Le Pape Grégoire, surnomé si injustement le Grand, fit brûler dans toute la Chrétienté les Œuvres de Cicéron, de Tive-Livre, & de Corneille-Tacite ; & depuis cette funeste époque, on n'a jamais plus retrouvé un exemplaire complet d'un de ces trois Auteurs. Ces persécutions contre l'esprit humain nous ont fait perdre les Poésies de Ménandre, de Bion, d'Apollodore, d'Alcée, de Philémon, & de Sappho, dont les fragments ne servent qu'à nous faire comprendre que notre perte a été inestimable. Il n'y a pas jusqu'aux Juifs dont on n'ait brûlé les livres, & l'on assure que dans la derniere persécution, qui leur avoit été suscitée par un scélérat connu sous le nom de Pfeffercorn, on brûla le dernier exemplaire de l'ouvrage hébreu, intitulé *Toldos Jeschut*.

On accuse la Cour de Rome d'avoir détruit beaucoup de livres trouvés au Malabar & aux Indes Orientales, dont les Missionnaires de la Propagande avoient fait la recherche.

tation en Anglois par M. Locke (1), & on la publia dans la collection de Purchas. M. Thevenot la retraduiſit en François, la fit imprimer dans ſon grand *Recueil des Voyages*, & en donna les figures gravées en bois ſur des pages *in-folio*, qui contiennent trois cens ſoixante tableaux détachés & encadrés. Comme je ſais que ces images ont été copiées, avec un ſoin infini, d'après l'original Mexicain, je les ai conſidérées pluſieurs fois avec attention ; mais j'avoue qu'on ne ſauroit deſſiner d'une façon plus louche & plus rude : il n'y a aucune trace de clair-obſcur, aucune idée de perſpective, aucune imitation de la Nature ; & les objets ſont ſans vérité comme ſans proportion. D'où on peut conclure que les Mexicains n'avoient fait preſque aucun progrès dans l'art par le moyen duquel ils tâchoient de perpétuer la mémoire des choſes paſſées & des événements hiſtoriques.

L'ouvrage que le hazard a garanti du bûcher & du naufrage, renferme, à ce qu'on croit, l'hiſtoire de tous les Rois du Mexique, dont le premier n'avoit commencé de régner, dit-on, que vers l'an 1391 de notre Ere vulgaire, ou cent & trente ans avant l'arrivée de Fernand Cortez ; mais comme il eſt impoſſible de déchiffrer ce livre myſtérieux, trouvé dans l'Amérique Septentrionale, je ne conſeillerois à perſonne de s'en rapporter à l'interprétation qu'en ont donné les Eſpagnols, qui n'ont pu expliquer les tableaux du Mexique ſans interroger les Mexicains, & les Mexicains n'ont jamais ſu aſſez d'Eſpagnol pour traduire un livre. Si l'interprétation a été mal faite, que deviennent alors les dates, & les époques, & la ſuite chronologique des

(1) Il ne faut pas confondre ce M. Locke avec l'Auteur de l'*Eſſai ſur l'Entendement humain* ; ce ſont deux hommes différents ; celui dont il s'agit a inventé, ſi je ne me trompe, cet inſtrument de Marine qui porte encore ſon nom.

des Souverains dont on n'en compte que huit avant Montezuma II du nom, qui régnoit en 1520 ? On n'eſt pas certain que le manuſcrit Mexicain renferme un ſeul mot de ce qu'on croit y entrevoir ; & il s'agit peut-être de huit maîtreſſes de Montezuma, là où l'on ſuppoſe qu'il eſt queſtion de huit Princes qui l'avoient précédé ſur le trône : l'erreur pourroit être encore plus grande, & la mépriſe encore plus ridicule ; car en confrontant, à différentes fois, les images Indiennes, & le ſens qu'on veut y lire, je n'ai pas découvert le moindre rapport, & tous ceux qui entreprendront cet examen ſans être prévenus, ne ſe convaincront jamais qu'on ait deviné le mot de cette énigme. On doit en dire autant des *Roues ſéculaires* dont Carreri donne ſi hardiment l'explication d'après un Profeſſeur Caſtillan, nommé Congara, qui n'a point oſé publier l'ouvrage qu'il avoit promis ſur cette matiere, parce que ſes amis & ſes parents lui ont garanti qu'il abondoit en abſurdités. En conſidérant ces inſtruments qu'on appelle, dans le ſtyle des relations, des *Roues ſéculaires* du Mexique, il y a beaucoup d'apparence que ce n'étoient que des Almanachs, ſemblables à ceux dont on s'eſt ſervi en Europe du temps des Goths, & qu'on imprime encore aujourd'hui, dans quelques provinces, à l'uſage de ceux qui ne ſavent ni lire ni écrire, les jours de travail y étant déſignés par des points noirs, les dimanches & les fêtes par des points rouges, & les rêves des Aſtrologues par des emblêmes. Que les Mexicains aient célébré un grand Jubilé à la clôture de chaque ſiecle, & qu'ils aient compté les ſiecles par des roues, à qui on faiſoit faire un tour au bout de cinquante ans (1), c'eſt ce que j'ai

(1) On dit que leurs ſiecles étoient de cinquante ans, & que leurs années étoient compoſées de dix-huit mois, à vingt jours chacun, au bout deſquels ils en ajoutoient cinq, afin de completter l'année ſolaire. Cela s'accorde-t-il avec ce qu'on rapporte du temps où ils s'étoient formés en ſociété, c'eſt-à-dire 130 ans avant l'arrivée des Eſ-

peine à me perſuader, parce que cet uſage ſuppoſeroit une longue ſuite d'obſervations aſtronomiques, & des connoiſſances fort préciſes pour régler l'année ſolaire, ce qui n'eſt pas compatible avec l'ignorance prodigieuſe où ce peuple étoit plongé. Comment auroit-il pu perfectionner ſa Chronologie, lorſqu'il manquoit de mots pour compter au-delà de dix ?

L'Hiſtoire des huit Rois du Mexique me ſemble auſſi fabuleuſe que celle des douze Incas du Pérou ; j'y rencontre les mêmes incertitudes, les mêmes ténebres. On aſſure qu'une nation, nommée les Chichimeis, vint l'an 772, des parties Septentrionales du nouveau continent, s'établir à peu près au centre du Mexique, d'où elle chaſſa les anciens habitants, dont on n'a jamais plus entendu parler : ce peuple, arrivé du Nord, étoit barbare, perſiſta dans la barbarie pendant ſix cens ans, & ne commença à s'humaniſer, & à adopter un régime politique, que vers l'an 1391 (1). Voilà ce que les Hiſtoriens nous répetent continuellement d'un ton affirmatif, parce qu'ils s'appuient, diſent-ils, ſur les monuments mêmes des Indiens : ils ſe fondent, il eſt vrai, ſur les tableaux dont on vient de prouver l'impénétrable obſcurité. D'ailleurs ces tableaux, quels qu'ils ſoient, ne remontent pas au-délà de la fondation de la Monarchie Méxicaine, puiſque le bon ſens nous apprend que les annales d'aucun peu-

---

pagnols ? Peut-on, en ſi peu de temps, trouver l'année ſolaire, & inventer des calendriers pour compter les jours & les ſiecles ?

(1) *Cum Montezuma Mexicanorum regum familia interciderit ; regnatum in Mexicanâ urbe omnino ſub regibus novem per annos CXXX, poſt DCXIX annos, quàm à Chichimeicis Mexicana terra primùm occupata fuit.* Hiſt. Occident. Indiæ, Lib. I, p. 73.

Cette ſupputation a été adoptée par tous les Hiſtoriens qui ont écrit ſur le Mexique ; & aucun n'a jamais été en état de la vérifier.

ple ne ſauroient être plus anciennes que lui. D'où donc a-t-on pris tout ce qu'on rapporte de l'invention des Chichimeis ? Par quel moyen s'eſt-on aſſuré que ces Chichimeis étoient venus du Nord, & non du Sud ? Sur la foi de quels documents a-t-on fixé la date de leur arrivée ? Réellement on ne diſcerne pas un rayon d'évidence dans ces conjectures ſi témérairement hazardées.

Que les Mexicains n'euſſent commencé à recevoir une forme de Gouvernement que cent trente ans avant la funeſte apparition des Eſpagnols, cela n'eſt point probable : leurs arts, quelque imparfaits qu'ils fuſſent, annoncent une plus haute antiquité ; mais il ne faut pas exagérer cette antiquité, comme a fait l'imprudent Carreri, qui, ſuivant une Table chronologique, découverte par le Profeſſeur Congara, ſoutient que les Mexicains s'étoient aſſemblés en corps de peuple l'an du monde 1325. La rudeſſe extrême de leur langage, que jamais aucun Européan n'a ſu prononcer, & qui manque d'une infinité de mots propres à rendre les idées, l'imperfection de leurs inſtruments, le peu de découvertes qu'ils avoient faites dans les Méchaniques, le défaut du fer, l'atrocité de leur culte ſanguinaire, l'anarchie de leur gouvernement, la diſette de leurs loix ; rien de tout cela ne caractériſe un peuple réuni avant le déluge. Il faut donc encore ſe défier ici des Auteurs Eſpagnols, d'autant plus ſuſpects qu'ils ſont en contradiction avec eux-mêmes. Antonio Solis, dans ſon *Hiſtoria de la Conquiſta de la America ſeptentrional, conocida por el nombre de Nueva Eſpainna* (1), n'a tâché que de

(1) On a une traduction Françaiſe par M. Citri de la Guette. Un autre Auteur a cru que l'Hiſtoire de Solis ne pouvoit plaire, ſi on ne la réduiſoit à la moitié de l'original Eſpagnol ; & d'un énorme *in-folio*, il a fait deux petits volumes dont la lecture eſt ſupportable.

briller par l'éclat des penſées & des images giganteſques, & la pompe de la narration : il y a indignement ſacrifié la vérité de l'Hiſtoire aux vains agréments d'un ſtyle ampoulé : il oſe nous dire qu'il y avoit deux mille temples dans la capitale du Mexique, au moment qu'un uſurpateur venu d'Europe s'en déclara le maître. Il n'y a jamais eu un tel nombre d'édifices publics dans aucune ville du monde, depuis Rome juſqu'à Pékin : auſſi Gomara, moins hardi ou plus ſenſé que Solis, convient-il qu'en comptant ſept petites chapelles, on n'a trouvé que huit endroits deſtinés à loger les idoles de Mexico. Montezuma, premier du nom, avoit donné à cette bourgade la forme d'une cité : or depuis le regne de ce Prince juſqu'à la venue de Cortez, il ne s'étoit écoulé que quarante-deux ans, qui n'auroient certainement pas ſuffi pour bâtir deux mille Egliſes.

Le prétendu château où cabanoient les Rois Mexicains, étoit une grange : auſſi Fernand Cortez ne découvrant aucune habitation propre dans toute la capitale de l'état qu'il venoit de conquérir, y fit-il conſtruire, à la hâte, l'hôtel qui y ſubſiſte encore ; ce qui doit nous déſabuſer ſur la peinture outrée & extravagante qu'on fait de cette ville Américaine, & qui contenoit, ſelon quelques Auteurs, ſoixante & dix mille maiſons ſous le regne de Montezuma ſecond ; ce qui ſuppoſeroit qu'elle avoit alors trois cens cinquante mille habitants ; tandis qu'il eſt notoire que Mexico, conſidérablement agrandi ſous les Eſpagnols, ne renferme de nos jours que ſoixante mille ames, y compris vingt mille Negres & Mulâtres. Comme on ne découvre, dans tout le Mexique, aucun veſtige d'anciennes villes Indiennes, il eſt ſûr qu'il n'y avoit qu'un ſeul endroit qui eût quelque apparence de cité ; & cet endroit étoit Mexico, qu'il a plû aux Ecrivains Caſtillans de ſurnommer la Babylone des Indes ; mais les noms magnifiques, donnés par les Eſpagnols à de mi-

ſérables villages de l'Amérique, ne nous en impoſent plus depuis long-temps.

La facillité & la promptitude avec laquelle on dépouilla l'infortuné Montezuma de tous ſes Etats, décele la foibleſſe de ces Etats mêmes; je conviens que l'Artillerie étoit un inſtrument deſtructeur & tout-puiſſant, qui devoit néceſſairement dompter les Mexicains; mais ſi ces Mexicains avoient eu des villes murées, comme on le répete ſi ſouvent, ils ſe ſeroient mis à l'abri de la mouſqueterie, & les ſix mauvais canons de fer que Cortez traînoit avec lui, n'auroient pas foudroyé en un inſtant tant de remparts & de retranchements: d'ailleurs il eſt avéré, par le témoignage de tous les Hiſtoriens, que les Eſpagnols ſont entrés, pour la premiere fois, dans Mexico ſans faire une ſeule décharge de leur artillerie.

Si le titre de Héros compete à quiconque a eu le malheur de faire égorger un grand nombre d'animaux raiſonnables, Fernand Cortez pourroit y prétendre; du reſte, on ne voit pas quelle gloire réelle il a acquiſe en renverſant une Monarchie chancelante, que le premier brigand, venu de notre continent, auroit renverſée avec la même facilité. On a compoſé ſur cet événement un Poëme Epique (1) qui n'a joui d'aucun ſuccès,

(1) Ce Poëme, intitulé le *Mexique conquis*, eſt monſtrueux par là même qu'il eſt en proſe: cette invention des modernes eſt ſi bizarre, qu'on a peine à ſe perſuader qu'elle ait été adoptée par un homme ſenſé. Au reſte, tous les Poëtes qui ont choiſi leur ſujet dans l'Hiſtoire de l'Amérique, n'ont preſque eu aucun ſuccès: la *Colombiade*, la *Tragédie de Fernand Cortez*, par M. Piron, le *Poëme de Jumonville* & l'*Araucana* de Alonzo, n'ont pu forcer la renommée à les prôner comme des chef-d'œuvres: ce qu'on doit plutôt attribuer à la nature même du ſujet, qu'à l'inhabileté des Auteurs; puiſque M. Piron a employé toutes les reſſources de ſon génie pour faire de ſon *Fernand Cortez* une bonne Piece de Théatre. *Alzire* n'eſt qu'une fiction heureuſe, dont on ſuppoſe que la ſcene eſt en Amérique.

parce que le lecteur, prévenu d'avance de la puſillanimité des Américains, ne prend pas le moindre intérêt à des défaites où il voit ſans ceſſe maſſacrer des Sauvages qui ne ſe défendent point contre des ſoldats furieux, à qui l'abondance de l'or & la diſette du fer avoient donné le cœur d'Alexandre & la férocité de Tamerlan. Si le Poëte, convaincu du défaut d'intérêt, oſe porter la fiction juſqu'à donner du courage aux Américains, alors il contredit l'Hiſtoire, & change la nature même des événéments, qui ſont encore trop récents, pour qu'on puiſſe les déguiſer impunément.

Les Péruviens & les Mexicains, n'ayant jamais eu aucune communication entr'eux, avoient ſuivi des routes diamétralement oppoſées pour atteindre à l'art de l'écriture: mais je ſuis perſuadé que les Péruviens y ſeroient parvenus plutôt par le moyen de leurs cordons, que les Mexicains par celui de leurs peintures parlantes, qui ne les auroient conduits qu'au caractere hiéroglyphique, tel que l'ont eu les Egyptiens, & non à un Alphabet tel que le nôtre.

Toutes les nations ont, au ſortir de la vie ſauvage, eſſayé l'une ou l'autre de ces méthodes employées en Amérique; ou ils ont deſſiné les objets, ou ils ont fait uſage de cordons, de pierres, & de morceaux de bois, qui, par un certain arrangement, rappelloient à leur eſprit l'idée de tel ou de tel objet. On retrouve des traces manifeſtes de ce procédé dans la langue Allemande, où les Lettres ſont nommées *Buchſtaben*, ce qui ſignifie de petits bâtons de bois de hêtre: leurs livres ſont nommés *Bûcher* comme qui diroit un aſſemblage de pieces de hêtre. Les Runes tirent également leur étymologie de la racine Scandinavienne *Ronne*, qui ſignifie le ſorbier ſauvage, arbre indigene du nord, dont on s'eſt ſervi pour faire des coipaux, qui, par

leur combinaiſon exprimoient un ſens ſuivi, ainſi que nos lettres (1).

Les Chinois ont éprouvé les deux méthodes dont on vient de parler : leurs premiers *Kins*, inintelligibles aujourd'hui, furent écrits avec des cordelettes ou des courroies nouées : ils abandonnerent enſuite cette invention pour adopter les peintures parlantes ; d'où il a réſulté que leur caractere, participant à la fois de notre Alphabet & des Hiéroglyphes, eſt abſolument unique dans ſon eſpece. S'ils avoient perfectionné leur premiere écriture par les cordons de Fohi, il y a toute apparence qu'ils ſeroient arrivés à un procédé beaucoup moins compliqué, beaucoup plus facile que celui dont ils uſent de nos jours.

---

(1) *Litteras Runicas ſaxis atque inſcripſerunt, & fago uſi ſunt, vel ſorbo auzuparià* : Ronne *vel* Runeboers Troee (bois portant des Runes) *nomen ſuum à Runis ipſis obtinens, magni ſemper æſtimatum eſt : propterea quod præ aliis lignorum ſpeciebus eam habet indolem, ut, cum litteræ in cortice ejus exarantur, arbor confeſtim ſuccum ad cujuſvis litteræ ductum protrudat, qui deinceps lapidis inſtar indureſcit.* Rudbeck.

Il ſemble que Rudbeck veuille faire entendre, par ce paſſage, qu'on a commencé d'abord à graver les Runes ſur des arbres ; mais avant que d'être parvenus aux inſcriptions, les Scandinaviens n'avoient d'autres lettres que de petits bâtons qu'ils rangeoient dans un certain ordre, pour rendre un certain ſens : auſſi les Runes écrites ſont-elles tracées en ligne droite comme des baguettes, ce qui décele leur origine. Il ſe peut que l'uſage de graver les Runes ſur des rochers & des arbres, ne remonte pas au-delà d'Odin. Quoi qu'il en ſoit, les plus anciens monuments de cette eſpece, reconnus pour authentiques, ſont du troiſieme ſiecle. Il y en a quelques-uns de ſuſpects, & d'autres dont on vante mal à propos la vétuſté. Si la pierre trouvée au fond de la Lapponie par les Académiciens Français, contient en effet une inſcription, elle eſt probablement beaucoup plus ancienne que celle de Hyldetant ; mais cette pierre de la Lapponie n'eſt, à mon avis, qu'un jeu de la Nature, pris pour un monument des hommes.

Je n'ignore pas que les Egyptiens, outre leurs figures allégoriques, ont eu un caractere épiſtolaire ou Alphabétique, à peu près ſemblable au nôtre; mais il ne s'enſuit point qu'ils avoient inventé ce caractere en perfectionnant leurs Hiérogliphes, comme quelques Savants l'ont prétendu: il eſt plus probable qu'ils avoient emprunté cet Alphabet d'un autre peuple, puiſqu'ils n'ont commencé à s'en ſervir que fort tard, & peut-être pas avant l'invaſion de Smerdis.

Il eſt du reſſort de la philoſophie de l'Hiſtoire de marquer par quels degrés l'eſprit humain s'eſt élevé aux grandes inventions, & d'expliquer pourquoi les mêmes découvertes ont été portées à un plus haut point de perfection dans un pays que dans un autre; mais ces diſcuſſions, quoique relatives à mon ſujet, me conduiroient au-délà des bornes où je me ſuis propoſé de m'arrêter, content d'avoir ſatisfait au titre de cette Section, & d'avoir mis dans tout ſon jour ce qu'il m'importoit de prouver.

N'eſt-il pas ſurprenant qu'on n'ait trouvé ſur une moitié de ce globe que des hommes ſans barbe, ſans eſprit, atteints du mal vénérien, & tellement déchus de la nature humaine, qu'ils étoient indiſciplinables, ce qui eſt le complément de la ſtupidité? Le penchant que les Américains ont toujours eu, & qu'ils ont encore pour la vie ſauvage, prouve qu'ils haïſſent les loix de la Société, & les entraves de l'education, qui, en domtant les paſſions les plus intempérées, peuvent ſeules élever l'homme au-deſſus de l'animal: il faut lui ôter une partie de ſa liberté pour ennoblir ſon être & cultiver ſon genie; & ſans cette culture il n'eſt rien. L'arbre qu'on ébranche, qu'on déchire pour l'enter, qu'on aſſujettit, donne des fruits délicieux: le ſauvageon qui n'a jamais été touché par la main du jardinier, ne végete que pour lui ſeul; ſes productions ſont ou nuiſibles, ou inutiles, ou nulles. L'homme ſau-

vage vit ainſi, uniquement pour lui-même: il n'aide perſonne, & perſonne ne l'aide: aucun lien, aucun pacte de fraternité ne le rapproche de ſon ſemblable: il eſt ſeul au monde, & ignore qu'on peut être bienfaiſant, charitable, & généreux. On ne ſauroit imaginer un plus grand aviliſſement de notre nature que cet état d'indolence & d'inertie où l'on ne connoît pas la vertu de faire du bien, & où l'on ne s'occupe jamais qu'à penſer pour ſoi, ou pour ſes maîtres. Il eſt triſte que cet état ſoit néanmoins celui où végetent les deux tiers du genre humain; car la portion d'hommes qui vit ſous des loix tant ſoit peu équitables eſt plus petite qu'on ne le penſe. L'Amérique & l'Afrique ne ſont preſque peuplées que de Sauvages: le deſpotiſme a accablé & accable l'Aſie, & pénetre par mille endroits dans l'Europe, qui ſemble être menacée de ce fléau, dans le temps même que les Philoſophes élevent de toutes parts leur voix contre le deſpotiſme, & contre la tyrannie des Princes qui font à leurs ſujets les mêmes maux qu'ils feroient à leurs ennemis, s'ils les avoient vaincus: & cependant ils s'imaginent qu'ils regnent, comme ſi l'on pouvoit régner ſur ceux dont on n'eſt pas aimé, & qu'on n'aime point: on peut les contraindre, on peut les immoler, mais il y a moins de diſtance du ciel à la terre que d'un Roi à un tyran.

Quel qu'ait été, au reſte, l'abrutiſſement où l'on a ſurpris les habitans de l'Amérique, il eſt certain qu'on n'auroit pas dû les maſſacrer en leur prêchant un Dieu de paix, ni les brûler pour n'avoir pas pu croire des myſteres incompréhenſibles. Au contraire, leur extrême foibleſſe auroit dû exciter la plus grande compaſſion dans l'ame de leurs conquérants, ſi ces conquérants avoient eu une ame. Le ſang Indien que les Eſpagnols ont verſé avec profuſion, crie encore vengeance, & auroit été vengé ſans doute s'il y avoit quelque vérité dans le ſentiment de Tacite,

qui croyoit que les Dieux ne ſe mêlent jamais des hommes ſinon pour les châtier : *non eſſe curæ Deis ſecuritatem noſtram, eſſe ultionem.*

SECTION II.

De quelques uſages bizarres, communs aux deux continents.

En abordant, pour la premiere fois, à cette terre malheureuſe & inconnue qu'on a nommée le nouveau Monde, on y a retrouvé des coutumes barbares, atroces, & ſingulieres, qui avoient été, de temps immémorial, en vogue chez les habitants de l'ancien continent, & dont quelques-unes ont été extirpées par les efforts de la philoſophie, & dont d'autres ont triomphé de la raiſon.

L'examen de ces uſages ſi ſemblables dans des climats ſi differents, & entre des nations qui ne ſe connoiſſoient pas, prouve que l'homme eſt comme prédeſtiné à commettre les mêmes fautes, dans quelque région du globe qu'il habite; & qu'il y a des erreurs & des abſurdités qui, malgré la reſſemblance la plus marquée, n'ont pas été copiées les unes ſur les autres : parce que la ſuperſtition, les préjugés, l'amour-propre l'oubli de ſes ſemblables, l'ignorance de ſes devoirs, & toutes les paſſions & tous les vices ont dû néceſſairement produire les mêmes effets, & par conſéquent les mêmes déſordres dans des ſociétés qui n'ont jamais eu la moindre comunication entr'elles.

Je ſais avec quelle précaution, avec quelle défiance on doit lire ce que des voyageurs ivres du merveilleux, & par là incapables de bien voir, ont rapporté des mœurs des peuples, ou mal policés ou entierement ſauvages, chez qui chaque famille

& chaque tribu obéit à des impulſions particulieres & ne ſe gouverne pas par des maximes univerſelles & immuables. On a ſouvent pris les égaremens de quelques individus pour des uſages conſtants & conſtamment reçus; on a confondu les loix avec les abus des loix, & les excés qu'on tolere, avec les excès qu'on autoriſe.

Ces tableaux infideles ont ſeduit des Ecrivains célebres qui uniquement frappés de la ſingularité des faits expoſés dans un certain jour, n'ont pas pris la peine de s'aſſurer d'avance de la bonne foi des obſervateurs, & ils ont raiſonné ou déraiſonné à pure perte ſur des rapports démentis par des relations plus ſinceres écrites avec plus de bon ſens, dans des temps poſtérieurs, par des témoins ou moins enthouſiaſtes ou plus éclairés. Pour éviter un reproche ſi juſtement mérité, je ne ferai l'expoſition que des coutumes bizarres, bien avérées, & ſur leſquelles on n'a jamais formé de doute, & dont on ne pourroit douter ſans introduire dans l'hiſtoire un ſcepticiſme abſurde, qui entraîneroit en ſens contraire les mêmes inconveniens que la trop grande crédulité; puiſqu'il eſt egalement extravagant, de douter de tout, ou de croire tout. Il y a un milieu où il faut chercher la vérité comme la vertu.

Je commencerai cette Section par l'examen de l'uſage ſanguinaire & inſenſé d'enſevelir des perſonnes vivantes avec les morts. On ſait que cette barbarie a été pratiquée dans l'ancienne Europe; qu'elle étoit à peine abolie dans les Gaules du temps de Jules-Céſar, & que les colonies ſi multipliées des Scytes l'avoient introduite dans toutes les contrées où elles s'étoient fixées: on ſait qu'elle ſubſiſte encore dans quelques cantons de l'Aſie méridionale, ſur les côtes de l'Afrique; qu'on l'a retrouvée, tant dans le Sud qu'au Nord de l'Amérique, chez des peuples ſi éloignés les uns des autres, & ſéparés par tant de barrieres inſurmontables, qu'on ne ſauroit raiſonnablement

ſuppoſer qu'ils aient eu quelque correſpondance, puiſqu'ils différoient par tant d'endroits, & ne ſe reſſembloient, pour ainſi dire, que par cette ſeule atrocité.

Quoiqu'il ſoit poſſible que ce n'eſt pas une ſeule & une même cauſe qui a enfanté un cérémonial ſi cruel chez les diverſes nations qui l'ont adopté, il y a cependant beaucoup d'apparence que le dogme de la réſurrection des corps, & d'une vie à venir, a produit par un malheur ſingulier, cette déplorable erreur, & que l'idée de ſe faire ſervir dans l'autre monde par ceux à qui on avoit commandé dans celui-ci, a fait immoler les eſclaves ſur le tombeau de leurs maîtres, les femmes ſur le corps mort de leurs époux. Auſſi en liſant l'Hiſtoire obſerve-t-on que c'eſt principalement aux funérailles des Rois & des Souverains que ces homicides ont été les plus fréquents. A la côte de Guinée on n'enterre des femmes qu'avec le corps des Seigneurs, & jamais avec celui des perſonnes d'une condition ſervile ou d'une fortune médiocre. A la mort de Trimpong, Roi d'Akin, dit M. Roermer dans ſa relation de 1764, on inhuma avec lui trois cens femmes, & un beaucoup plus grand nombre d'eſclaves, à qui on briſa auparavant les membres. Quelques voyageurs, qui ont attentivement conſidéré la conſtruction intérieure des Pyramides d'Egypte, ont ſoupçonné que les principaux Officiers des Pharaons étoient condamnés à reſter toute leur vie auprès du cadavre embaumé de leurs ſouverains, dans des chambres murées, où on leur faiſoit entrer quelque nourriture par différents conduits, dont on remarque encore les traces aujourd'hui dans le corps de ces immenſes Mauſolées. Cependant on ne pratiquoit rien de ſemblable dans toute l'Egypte à la mort des ſimples particuliers, à qui l'on ſe contentoit de mettre ſous la langue, ou ſur la poitrine, une piece de monnoie d'or ou d'argent, qu'on retrouve encore dans les Momies, lorſ-

qu'on les dépouille de leurs maillots & de leurs langes gommés.

On a différemment interprété la loi Indienne qui ordonne aux veuves ſans enfants (1) de ſe jetter ſur le bûcher où l'on brûle leurs maris ; mais il eſt très-faux que cette loi ait été ſuggérée par un Bramine, mauvais Philoſophe, qui vouloit empêcher les empoiſonnements : il prétendoit, dit-on, qu'aucune femme ne ſeroit tentée de donner du poiſon à ſon époux, ſi elle ſavoit d'avance qu'elle mourroit avec lui. Il ne faut pas croire que pour prévenir un crime, on en ait commis mille de ſang froid ; c'eſt comme ſi l'on brûloit ſa maiſon pour la garantir des voleurs. D'ailleurs les Indiennes n'empoiſonnent pas plus ſouvent leurs maris, que les autres femmes de l'Aſie & de l'Europe ; & ſi l'eſprit du légiſlateur eût été tel qu'on le ſuppoſe, il n'auroit pas exempté les veuves qui ont des enfants de la peine commune.

Comme les Idous ſont polygames, c'eſt la femme qu'ils ont le plus aimée pendant leur vie, que la loi fait périr avec eux ; d'où l'on peut ſûrement inférer que la ridicule prétention de vouloir coucher encore avec ſa maîtreſſe dans l'autre monde a fait adopter cette folie cruelle à des hommes qui avoient l'eſpérance d'une vie à venir, mais qui étoient aveuglés par la volupté. Il ne faut pas oublier ici deux contradictions horribles dans le ſyſtême des anciens Brachmanes & des Bramines modernes ; entêtés juſqu'à la fureur de la Métemp-

(1) Il eſt important d'obſerver que les veuves Indiennes qui ont des enfants, ne peuvent ſe brûler avec le corps de leurs maris ; & loin que la coutume les y oblige, il leur eſt ordonné de vivre pour veiller à l'éducation de leurs enfants ; d'ailleurs les Gouverneurs des Provinces ne le leur permettroient pas, parce que les orphelins multipliés ſeroient un fardeau pour l'état, qui devroit leur ſervir de pere.

ſycoſe, cette hypotheſe favorite des Orientaux, ils croient qu'il n'eſt pas permis d'ôter volontairement la vie à une mouche, à un ciron, ni à rien de tout ce qui reſpire ſur la terre: tandis qu'ils exigent que les femmes ſoient brûlées ſolemnellement aux obſeques de leurs maris; & en craignant de bleſſer un inſecte, ils font eſſuyer à leurs ſemblables le plus affreux des ſupplices. On ne ſauroit imaginer une plus grande diſcordance dans les idées, ni une extravagance comparable à celle-là. D'un autre côté, on ne peut concevoir comment ils prétendent réjoindre leurs épouſes dans l'autre monde, puiſqu'ils ſoutiennent que les ames voyagent & paſſent, ſans relâche & ſans repos, d'un corps dans un autre au moment de la deſtruction de l'être animé; de ſorte que l'ame du mari pourroit entrer, ſelon eux, dans l'embryon d'une ſouris, & l'ame de la femme, dans celui d'un chat. Ainſi les Idous, qui ne devroient point brûler leurs femmes, s'ils vouloient être conſéquents dans leurs principes, ſont les ſeuls Aſiatiques méridionaux qui aient opiniâtrément retenu cette abominable coutume; ils paient même un tribut annuel au Grand Mogol & aux Nababs, & aux Rajas Mahométans, pour avoir la permiſſion de commettre de temps en tems de ſemblables parricides; & il leur en coûte fort cher pour tranſgreſſer le précepte poſitif de leur Védam qui défend l'homicide.

Il ne faudroit pas plus s'étonner de voir des Chrétiens blûler leurs femmes, que de voir des Banianes brûler les leurs, ſi les maximes des hommes n'étoient preſque toujours en contradiction avec leurs actions, ou leurs actions avec leurs maximes. On trouve dans un Mémoire Académique de M. Fréret, que ſes confreres avoient ſoutenu que les anciens Gaulois n'immoloient pas des victimes humaines, parce que de ſemblables ſacrifices, diſoient-ils n'auroient pu s'accorder avec leurs dogmes, tels qu'on les expoſe dans

Céſar, dans Strabon, & dans Diodore ; mais le ſeul exemple des Indiens auroit dû les déſabuſer, puiſque cet exemple démontre de la façon la plus évidente que les dogmes religieux & les ſyſtêmes Théologiques peuvent être en oppoſition avec les pratiques & les uſages ; & on ne voit pas pourquoi on exigeroit des anciens Gaulois d'avoir été moins inconſéquents que les autres nations contemporaines.

Le fanatiſme a quelquefois tellement ſujugué la raiſon & la nature, qu'on a vu aux Indes des femmes forcenées ſe brûler volontairement ; mais ces ſuicides ſont rares, & il eſt certain que la plupart des veuves tâchent d'échapper au bûcher, & elles échapperoient en effet, ſi les Bramines ne les contraignoient en les menaçant de l'implacable courroux de Brama (1). Lorſqu'on lit avec

(1) On brûle les femmes aux Indes Orientales de trois façons differentes. Dans le Royaume de Guzerate, juſqu'à Agra & Delhy, on les fait aſſeoir dans une hutte de bambous & de roſeaux ſecs, où on applique le feu au-dehors. Dans le Bengale, la veuve dévouée ſe tient accroupie ſur un bûcher, qu'on allume lorſqu'elle prend le corps de ſon mari pour le mettre ſur ſon giron : ceux qui ont des lettres ou des préſents qu'ils veulent faire tenir à leurs parents de l'autre monde, les lui donnent avant que le feu ait pris. Sur un diſtrict de la côte de Coromandel, on fait un feu dans une grande foſſe de la profondeur de dix pieds : quand la flamme commence à s'élever, les prêtres-bourreaux conduiſent la femme à reculons, & le dos tourné vers le feu, où on la précipite en arrivant ſur le bord du foſſé. C'eſt la mode de jetter dans ces bûchers funebres pluſieurs vaſes remplis d'huile & de réſine ; mais on ne ſauroit dire ſi cela contribue à abréger ou à augmenter le ſupplice : les muſiciens, qui ſavent leur métier, ont ſoin de faire un ſi grand bruit avec leurs tambourins & leurs flûtes, qu'on n'entend jamais les cris de la victime. Dans un autre endroit de cette côte de Coromandel, on enterre les femmes vivantes, & chaque aſſiſtant a la charité de leur jetter un panier de ſable. Voyez *Tavernier, voyage aux Indes, liv. 3, T. II, à la Haye*, 1718. Conſultez auſſi les *Lettres de Bernier.*

attention les Voyages de Tavernier, de Thevenot, de Bernier, & de Chardin, on s'apperçoit qu'on donne à ces miſérables victimes de la mode & de la ſuperſtition un breuvage qui en étourdiſſant leurs ſens, leur ôte la frayeur que l'appareil de la mort inſpire. En faiſant des recherches plus préciſes ſur la qualité des ingrédiens dont on extrait cette liqueur enivrante, j'ai découvert qu'on ſe ſert principalement d'une forte infuſion de ſafran, qui a la vertu ſinguliere de porter à la tête des vapeurs fort agréables, & plus vives que celles que procurent l'Opium, le Solanum, la graine du chanvre verd, & les autres Narcotiques (1).

On ſaiſit l'inſtant où l'ivreſſe commence, pour jetter les femmes ſur le bûcher, & c'eſt à ce ſtratagême des Faquirs & des Bramines qu'on doit attribuer ce que diſent quelques relations des ſignes de joie & d'alégreſſe qu'on remarque dans ces infortunées créatures, quelque temps avant l'exécution, & à l'aſpect des flammes qui vont les dévorer. Il eſt réellement étonnant que les Américains Septentrionaux aient la même coutume de faire prendre une drogue aux femmes & aux eſclaves qu'on ſacrifie à la mort des Caciques : ils emploient des feuilles de tabac, écraſées & réduites en

(1) Le ſafran, ainſi que les étamines & les ſtigmates de la plupart des fleurs liliacées, à racine bulbeuſe, eſt un poiſon pris à une certaine doſe, & on prétend que c'eſt de tous les venins le moins violent, pour ne pas dire le plus doux. Après avoir excité un rire immodéré & convulſif, il commence par aſſoupir & à produire des rêves divertiſſants, qui finiſſent par la mort. On a vu plus d'une fois, dans le Gatinois, mourir des perſonnes qui s'étoient par mégarde endormies ſur des ballots remplis de ſafran ; ce qui prouve qu'il tue par ſes *effluvia*, ou plutôt qu'il étouffe par ſa forte évaporation. Les bouquets de fleurs liliacées, mis dans des chambres cloſes, ont ſouvent occaſionné les mêmes effets, & étouffé ceux qui y couchoient.

en pâte, dont ils forment de groſſes boulettes qu'avalent ceux qui doivent mourir; on leur fait boire enſuite un verre d'eau, qui en délayant le tabac, les précipite dans un délire complet; parce que l'âcreté de l'huile & du ſel que ce végétal recele, picotte violemment les parois & la membrane de l'eſtomac, & occaſionne des convulſions qui troublent les eſprits vitaux; tant les hommes ont été ingénieux dans leurs égarements; quand ils n'ont pu réuſſir à ſurmonter la Nature par force, ils l'ont ſurmontée par artifice.

Au ſeizieme ſiecle il s'éleva une diſpute entre le métif Garcilaſſo, & les autres Auteurs Eſpagnols qui ont écrit l'Hiſtoire du Pérou: ces Auteurs prétendoient qu'à la mort des Incas on faiſoit mourir par force un grand cortege de domeſtiques & de concubines, qui devoient aller ſervir leur défunt maître dans les eſpaces imaginaires où les Péruviens plaçoient leur paradis. Garcilaſſo au contraire ſoutenoit qu'on ne contraignoit pas ces infortunés; mais qu'ils venoient ſe préſenter d'eux-mêmes pour avoir l'honneur d'être enterrés vivants, & qu'on étoit ſouvent obligé d'en renvoyer pluſieurs qui excédoient le nombre preſcrit par l'étiquette de la Cour, pour les funérailles de Sa Majeſté. Si l'on ſe rappelle juſqu'à quel point les Péruviens modernes mépriſent la vie, on ne ſauroit nier que le ſentiment de Garcilaſſo ne ſoit le plus probable. D'ailleurs tout dépend de la perſuaſion plus ou moins grande de la part de ceux qui ſe dévouent: s'ils croient fermement, & juſqu'à l'enthouſiaſme, qu'ils reſſuſciteront ſur le champ pour aller accompagner leurs maîtres ou leurs amis, il pourroit leur arriver d'expirer avec autant de conſtance que ces hommes obſcurs, prétendus Martyrs, qui couroient joyeuſement aux échafauds, dans l'idée qu'on étoit ſauvé quand on avoit eu le bonheur d'être mis à mort pour avoir inſulté les ſtatues de Vénus & de Mercure.

Quant aux peuples de l'Amérique Septentrionale, il eſt ſûr qu'ils ſe ſervent du tabac, comme on l'a obſervé en 1725, chez les Natchez de la Louiſiane dont le chef vint à mourir cette année-là. Les Français, qui occupoient alors une grande partie de cette province, ne purent, ni par prieres ni par menaces, empêcher qu'on ne fit un grand maſſacre aux obſeques de ce barbare: on ne tua pas moins de treize perſonnes des deux ſexes, ſans compter un enfant qu'on jettoit partout où le convoi paſſoit, afin qu'il fût foulé aux pieds de ceux qui portoient le brancard où repoſoit le corps du Cacique. Deux de ſes femmes, quelques vieilles décrépites, & cinq de ſes domeſtiques furent expédiés, pour lui tenir compagnie dans le tombeau (1).

Après beaucoup de cérémonies ennuyeuſes & folles, on fit aſſeoir tous les condamnés ſur des nattes étendues par terre: on leur ſervit les boulettes dont on vient de parler, & en attendant que ce poiſon produisît les premiers effets, l'aſſemblée ſe mit à danſer & à faire le cri de mort d'une façon ſi bruyante, qu'on l'entendit dans tous les villages des environs: on enveloppa enſuite la tête de chaque patient d'une peau de chevreuil, ſur laquelle on paſſa immédiatement une corde pourvue d'un nœud coulant. Deux hommes ſoutinrent ce lacet pour l'empêcher de gliſſer & trois autres bourreaux le tirerent par un bout, & étranglerent ainſi en un inſtant toutes les victimes de cérémonie de Cannibales: on enterra leurs corps à côté de la foſſe où on jetta celui du Cacique.

M. le Page prétend que ſi les Français ne s'étoient pas trouvés à l'habitation des Natchez quel-

(1) Voyez l'*Hiſtoire de la Louiſiane, par M. le Page des Pratz. Tom. III, p.* 57. On trouvera une autre relation de ce même événement dans Dumont, ſur la Louiſiane, pag. 237. & ſuivantes.

ques jours avant l'exécution, le nombre des femmes & des hommes dévoués, & assassinés, eût été beaucoup plus considérable. D'où on peut juger quel doit avoir été le carnage que les anciens Mexicains & les anciens Péruviens faisoient dans des circonstances semblables. Si un petit chef d'une petite horde exigeoit treize à quatorze personnes pour ses plaisirs & son service dans l'autre monde, on a dû en faire périr des milliers pour former la suite des Incas & des prédécesseurs de Montezuma, qui commandoient à plusieurs peuples dans de grandes contrées, soumises au pouvoir d'un seul despote. A S. Domingue on pratiquoit aussi cette barbarie à l'enterrement des Princes & des Seigneurs de l'Isle. Enfin, elle avoit été adoptée par la plupart des nations du nouveau continent, rangées sous le gouvernement d'un Cacique.

Il n'y a aucun grand bien qui ne puisse produire un grand mal : la flatteuse espérance d'une vie à venir, qui auroit dû consoler l'humanité, a été la source d'une infinité de crimes & de meurtres solemnels, qui font & feront toujours horreur à quiconque en lit le récit dans l'Histoire du genre humain. Ce n'est pas le système de l'immortalité de l'ame qui a entraîné des abus si coupables, mais le dogme de la résurrection des corps. Il est facile de se figurer comment des hommes grossiers & matériels ont raisonné sur ce principe une fois admis comme inconteſtable. Si nous ressuscitons, auront-ils dit, avec un corps tel que le nôtre, nous aurons les mêmes organes & les mêmes sens : si nous devons avoir les mêmes organes, il s'ensuit que nous éprouverons les mêmes sensations & les mêmes besoins : Il n'est donc pas absurde qu'un mari accoutumé d'être caressé, & un maître accoutumé d'être obéi dans ce monde-ci, se fassent accompagner dans l'autre par leurs femmes & leurs esclaves.

Il faut qu'on ait raisonné de la sorte puisqu'on a agi conformément aux conséquences de ce so-

phiſme. Obſervons toutefois qu'un Miſſionnaire de la Propagande, hériſſé de Théologie, auroit de la peine à démontrer, par exemple, à un chef des Natchez de la Louſiane, qu'il ne doit pas faire enterrer des Eſclaves vivants à ſes obſeques. Le Sauvage diroit au Prêtre : je ſuis dans la ferme perſuaſion d'une vie à venir : ſi tu veux me retirer de ce ſyſtême, il faut que tu me prouves que je ne reſſuſciterai pas en corps & en ame : il faut que tu me prouves encore qu'il eſt impoſſible qu'ayant été Roi des Natchez dans cette vie, je ne puiſſe le redevenir dans l'autre, vu qu'il n'y a en cela rien de contradictoire pour celui qui, comme moi, n'a jamais douté de la toute-puiſſance de Dieu. Si la mort n'eſt qu'un paſſage bruſque à une ſeconde exiſtence, il eſt sûr qu'elle ne ſauroit m'ôter le droit que j'ai ſur mes eſclaves; puiſque je tiens ce droit de Dieu même, qui étant immuable, ne me privera point de ce qu'il m'a une fois donné.

Ce diſcours, que' qu'il ſoit, embarraſſeroit ſans doute le Catéchiſte ; mais un Philoſophe qui rencontreroit cet Indien raiſonneur, lui diroit : *Rien ne t'autoriſe à ſuppoſer comme vrai ce qui peut ne l'être pas. Ton ſyſtême eſt incertain : le crime que tu veux commettre ne l'eſt point. Toi, qui meurs de ta mort naturelle, comment peux-tu prétendre, barbare, que d'autres hommes ſoient égorgés pour te faire plaiſir, & qu'ils préviennent en ta faveur le terme que la Nature leur a marqué ? Si tu n'as jamais douté de la toute-puiſſance de l'Etre ſuprême, tu n'as aucune raiſon pour douter de ſa juſtice, qui ne ſauroit s'accorder avec la violence que tu fais à ceux que tu nommes tes ſujets, en voulant qu'ils meurent lorſque tu ceſſes de vivre. L'empire que tu as exercé ſur eux, n'a été qu'un continuel abus & de leur part & de la tienne, ou un continuel brigandage du plus fort ſur le plus foible. Tu blaſphêmes, lorſque tu dis que les tyrans tiennent leur pouvoir de Dieu : tu envahis les droits du Créateur, lorſque*

tu prétends régler les inſtants de la mort de tes ſemblables. Ce n'eſt pas toi qui les anime ; ce n'eſt donc pas à toi à les détruire, mais à les aimer, puiſqu'ils ſont les fils de ton pere. Parce que tu crois la réſurrection des corps, tu veux maſſacrer tes freres! Inſenſé, ta cruauté me fait frémir. Si l'on te contoit qu'il y a un pays où les bergers égorgent leur troupeau, lorſque le loup leur mange une brebis, cette abſurdité, moins criminelle que la tienne, te paroîtroit incroyable. Penſe ce que tu veux d'une vie à venir ; mais ne ſouille pas tes mains d'un ſang innocent. Meurs en paix, laiſſes-y mourir les autres, & demande à Dieu qu'il te pardonne de ce que tu as été Roi dans ce monde.

Cette réponſe vaudroit mieux que tout ce que pourroit balbutier le Théologien, & je ne doute nullement qu'elle ne fît une ſi forte impreſſion ſur l'eſprit de l'Américain, qu'il renonceroit à la prétention d'être enterré avec ſes eſclaves vivants : mais, dira-t-on, n'y a-t-il jamais eu aux Indes Orientales des perſonnes ſenſées qui aient employé ces raiſons, ou des raiſons ſemblables, pour diſſuader aux femmes de s'y brûler ? Si l'on s'y eſt ſervi de ces motifs, il faut qu'ils n'aient produit aucun effet ſenſible, puiſque la coutume en a triomphé. Oui, il eſt poſſible que la philoſophie n'a jamais pu faire entendre ſa voix aux Indes, à cauſe de l'intérêt des Bramines qui s'approprient les dépouilles des veuves ſacrifiées : ils s'approprient leurs colliers, leurs braſſelets, leurs pendants d'oreilles, qu'ils vont rechercher dans les cendres, quand le bûcher eſt éteint.

Si le Clergé d'Eſpagne & de Portugal n'avoit quelque profit à faire des *Auto-da-fé*, il n'en feroit pas : on n'eſt pas gratuitement méchant. Si dans un pays de ſuperſtition on prêchoit les plus belles maximes qui choqueroient l'avarice des prêtres, on ne ſeroit pas entendu du peuple, qui n'entend & qui ne voit que par ſes prêtres, ces deſpotes du vulgaire.

Il faut que le dogme de la réſurrection des corps ait été plus généralement répandu en Europe, en Aſie, en Afrique que les Hiſtoriens ne le ſoupçonnent, vu qu'on ne connoît gueres d'ancienne nation qui n'ait mis dans les tombeaux, à côté des morts, des armes, des uſtenſiles de ménage, des boiſſons, des aliments, des lumieres & des pieces de monnoie, pour le ſervice des Mânes; ce qui prouve inconteſtablement qu'on y croyoit à une vie future. Les cérémonies funebres peuvent expliquer les différents ſyſtêmes ſur la nature de l'ame adoptés dans les différents pays; & ce ſeroit peut-être un moyen pour réſoudre la queſtion, peu importante à mon avis, mais tant de fois agitée, ſur le ſentiment des anciens Juifs touchant la Réſurrection.

Il eſt vrai que dans le *Vaïcra*, ou le Lévitique, ni dans tout le Deutéronome, on ne voit aucun réglement concernant les enterrements & la ſépulture; & on ne conçoit pas comment ces préceptes économiques, ſi eſſentiels, ont pu être omis ou oubliés dans les livres où l'on deſcend dans les plus petits détails où l'on défend de manger de la chair étuvée à la crême, & des cuiſſes de lievre. Les Ecritures Hébraïques diſent dans un autre endroit, que Jacob & Joſeph avoient été embaumés, & que leurs corps avoient été ſalés pendant quarante jours dans le natron (1). D'où on peut inférer que ceux qui les enſevelirent de la ſorte adhéroient au dogme des Egyptiens ſur la Réſurrection: & il eſt très-probable que les Juifs, qui avoient beaucoup emprunté de

(1) Comme c'étoit une loi inviolable en Egypte de laiſſer les cadavres dans le natron ou le nitre, pendant ſoixante-dix jours, ni plus ni moins, il faut avouer qu'il y a une faute dans le texte de la Geneſe, qui dit au chap. 50, que le cadavre de Jacob ne reſta dans le ſel que pendant quarante jours. L'adreſſe des Commentateurs palliera aiſément cette inadvertance, en l'attribuant aux copiſtes.

l'Egypte, ont toujours perſiſté dans cette opinion, ſans quoi ils n'auroient pas importé dans la Paleſtine le procédé des embaumements, où ils ne firent, dans la ſuite des temps, que quelques légers changements auxquels leur pauvreté les contraignit, comme l'aſſure le Rabbin Jacob dans ſon *Thurim Jora Degha*, chapitre 352 (1). Il y a même beaucoup d'apparence qu'ils jettoient anciennement quelques pieces de monnoie dans le ſépulcre des particuliers, puiſque Flalvien Joſephe rapporte que c'étoit une opinion reçue du temps de Hircan, qu'en inhumant David on avoit enterré des ſommes conſidérables avec lui. Comment cette opinion ſe ſeroit-elle établie dans un pays où on n'auroit pas eu la coutume de renfermer de l'argent dans les cercueils? Et pourquoi auroit-on eu cette prevoyance à l'égard des morts, ſi l'on n'y avoit eu quelque idée d'une vie à venir purement matérielle, que les Chrétiens ont manifeſtement puiſée dans la Synagogue? D'ailleurs la ſecte des Saducéens, qui nioient la Réſurrection, étoit une ſecte nouvelle qu'on accuſoit d'avoir attaqué un ancien ſyſtême univerſellement cru.

On ne doit pas compter entre les conſéquences dangereuſes qu'a entraînées le dogme de la Réſurrection des corps, l'uſage d'enterrer des enfants vivants avec le corps mort de la mere, comme on fait chez Onontagues, au Darien, & dans quelques autres cantons de l'Amérique. Cette atrocité eſt née de la déplorable conſtitution de la vie ſauvage, où perſonne ne voulant ou ne pouvant ſe charger de l'éducation des orphelins & des orphelines à la mamelle, on les détruit le jour même

(1) Chardin aſſure, Tome III, p. 17, que les Perſans s'imaginent que Daniel a le premier enſeigné en Perſe le ſecret d'embaumer les corps; ce qui a peut-être donné occaſion à l'hiſtoire du Dragon, dans lequel il injecta du ſuif, de la poix & des égagropiles.

que la mere vient à expirer. On les maſſacre pour les empêcher de mourir de faim & de miſere. La charité des Sauvages ne s'étend pas plus loin, & cette charité même eſt un crime de leze-humanité; tant l'homme perd à n'être point civiliſé.

Après avoir conſidéré le cérémonial affreux & révoltant, pratiqué aux funérailles de tant de nations des deux continents, nous examinerons une bizarrerie qui a rapport au deuil, & dont il eſt impoſſible d'approfondir les cauſes. Elle conſiſte à ſe couper un article des doigts, lorſqu'on perd ſon mari, ſa femme, ou quelqu'un de ſes proches. Les Tcharos de Paraguai, les Guaranos, & beaucoup d'autres grandes peuplades de cette partie du nouveau Monde, ont été anciennement ſi faciles à ſe faire de ſemblables amputations, qu'on y a rencontré des hommes & des femmes à qui il ne reſtoit plus que cinq ou ſix doigts entiers aux deux mains (1). Ce qui a ſans doute induit en erreur l'Auteur des mémoires manuſcrits qui m'ont été communiqués, & dans leſquels il eſt dit que chez les Sauvages qui habitent à l'Occident de Paramaribo, & que les Hollandois nomment *Boken*, il y a des tribus entieres qui n'ont naturellement que trois doigts à chaque main.

Les Miſſionnaires, intéreſſés à poſſéder des eſclaves qui ne ſoient point mutilés, ont preſque entiérement aboli cette extravagance chez les Indiens qu'ils dirigent dans l'Amérique méridionale; mais dans la Californie pluſieurs hordes reſtées dans la barbarie ont auſſi perſévéré dans cet abus, & ſe retranchent encore aujourd'hui quelques phalanges des doigts à la mort de leurs parents: ils commencent par les articles des deux mains, & quand ces membres ſont totalement emportés, ils attaquent

(1) Voyez les *Relations de* Sepp, *& les Lettres du P.* Cataneo *à ſon frere.*

attaquent le ſecond doigt, & ont un ſecret merveilleux pour guérir promptement ces bleſſures qui ſeroient regardées comme dangereuſes en Europe, à force d'être répétées ſouvent.

Il s'agit maintenant d'indiquer une nation de notre continent qui ait auſſi eu la coutume impertinente de ſe tronquer les mains; & s'il eſt poſſible d'en découvrir une, il faudra avouer que les habitans des deux hémiſpheres, ſi différents d'ailleurs à tant d'égards, s'étoient rencontrés dans les plus grandes abſurdités que l'eſprit humain puiſſe concevoir & exécuter. Pendant le cours de mes longues recherches ſur l'Hiſtoire de l'eſpece humaine, je n'ai trouvé qu'un ſeul peuple de l'ancien continent qui ſe ſoit mutilé dans ce goût-là, & pour des motifs ſemblables: ce peuple eſt celui qui erre à la pointe méridionale de l'Afrique, & que nous nommons les Hottentots, ſi connus & ſi fameux par leurs mœurs & leurs habitudes bizarres.

M. la Loubere, de l'Académie Françaiſe, eſt le premier, ſi je ne me trompe, qui ait obſervé cette coutume des Caffres, pendant le ſéjour qu'il fit au Cap de Bonne-Eſpérance, à ſon retour de Siam, où il avoit porté une lettre très-inutile de Louis XIV (1). Il dit que quand les Hottentots perdoient leurs femmes, & les Hottentotes leurs maris, les uns & les autres ſe coupoient un bout des doigts, en ſorte qu'on pouvoit voir par l'inſpection de leurs mains s'il étoient vœufs, & combien de fois ils l'avoient été. Kolbe, qui a ſuivi la Loubere, varie dans la deſcription qu'il donne de cette mode folle, & en tombant d'accord ſur le point principal, il me ſemble faire entendre qu'il n'y a jamais eu dans ce pays que les femmes qui aient raccourci leurs doigts, quand la mort leur enlevoit leurs époux.

Les Hollandois ont réuſſi à diſſuader aux Caffres

(1) *Voyage de Siam, Tome II, page 167.*

de ſe faire à eux-mêmes un mal ſi cruel d'où il ne réſulte aucun bien ni pour les morts ni pour les vivants; & ces Africains ont enfin renoncé à l'amputation de leurs doigts, ainſi qu'à celle d'un teſticule qu'ils s'ôtoient jadis, comme tout le monde ſait. Devenus plus ſages ou moins extravagants, ils ſe félicitent de leur docilité au joug de la raiſon; tandis que d'autres peuples perſiſtent avec fureur dans des travers également blâmables, ſous prétexte que leurs peres & leurs aïeux n'ont pas agi autrement: comme ſi les folies devoient néceſſairement être héréditaires, & comme s'il y avoit preſcription contre le ſens commun.

Dans les Traités écrits ſur les funérailles des anciens, par les modernes *Kichmann*, *Meurſius*, & quelques autres dont les recherches ſont dépoſées dans l'immenſe Collection de *Grævius*, on voit que les Romains coupoient quelquefois un doigt aux corps morts que les lieux & les circonſtances ne leur permettoient pas d'enſevelir avec toute la pompe convenable: ils pratiquoient avec ce membre détaché du tronc beaucoup de ſuperſtitions dans leſquelles il ſeroit inſenſé de chercher l'origine de la mode des Hottentots, qui, loin d'avoir entendu parler de la religion des Romains, n'ont même aucune connoiſſance de la religion des Mahométans, débordée juſqu'à la côte de Mélinde à l'Orient, & juſqu'à celle d'Angola à l'Occident de l'Afrique.

Il ſeroit plus inſenſé encore de ſuppoſer que les Caffres ont anciennement communiqué avec les indigenes de la Californie, & que c'eſt à cette correſpondance qu'on doit rapporter la conformité des uſages ſur la mutilation des mains dans des temps de deuil. Quiconque a la moindre notion de la Géographie, ſent le néant de cette hypotheſe. Il n'y a point d'hommes ſur le globe mieux ſéparés les uns des autres que les Californiens & les Hottentots: placés du Sud au Nord ſur les deux extrêmités du monde, le monde entier les ſépare.

Peu ſatisfait de toutes les explications qu'on pourroit donner de cette coutume affreuſe, j'aime mieux croire qu'il nous eſt impoſſible d'en deviner la cauſe, que d'en déterminer une qui ne ſeroit peut-être point la vraie. Si l'on diſoit qu'on a voulu par là imprimer un caractere ineffaçable aux vœufs & aux orphelins, la difficulté renaîtroit ſous une forme nouvelle, puiſqu'on n'en comprendroit pas mieux pourquoi ces Sauvages ont prétendu que les orphelins & les vœufs fuſſent diſtingués par des marques ſi cruelles qu'on pourroit les enviſager comme un ſupplice. Si l'on n'avoit contraint que les femmes à s'abattre un bout des doigts, lorſqu'elles perdent leurs maris, on ſoupçonneroit qu'on a eu envie de prévenir la fraude d'une veuve qui ſe donneroit pour vierge à un ſecond époux qui n'auroit aucune connoiſſance de ſon premier mariage; ce qui eſt poſſible chez les peuples errants, puiſqu'on en a des exemples chez les peuples policés; mais cette explication ne ſauroit s'appliquer aux orphelins & aux orphelines, dont l'etat n'a jamais pu entraîner d'aſſez grands abus pour qu'on ait pris tant de peine à le conſtater par des ſignes indélébiles.

Un uſage moins ſanguinaire, mais plus ridicule, eſt celui qu'on a retrouvé chez tant de nations des Indes Occidentales, où le mari ſe met au lit, ou dans ſon *Hamac*, quand ſa femme a accouché d'un enfant mâle ou femelle: dans cette poſture il contrefait le malade, gémit, ſe fait ſoigner, & reçoit les viſites de ſes amis, qui viennent plutôt le plaindre que le complimenter.

Quand on entendit parler pour la premiere fois de cette extravagance en France, on demanda à l'ordinaire, comment on pouvoit être ſi fou en Amérique; mais on ignoroit ſans doute alors que cette coutume a été & eſt encore en vogue en France même, & que c'eſt ce qu'on nomme dans le Béarn *faire Couvade*. Il eſt vraiſemblable

que les anciens Vénarniens, ou les Béarnois, ont puiſé cette étiquette en Eſpagne, où elle régnoit principalement du temps de Strabon. *Mulieres, cum peperunt, ſuo loco viros decumbere jubent, eiſque miniſtrant*, dit-il (1) : ce qui revient à ce qu'on a obſervé parmi les Bréſiliens, & parmi tant de peuplades du Nord de l'Amérique, où la femme, dès qu'elle eſt délivrée, n'a rien de plus preſſé que d'aller ſervir ſon époux alité pour pluſieurs jours.

Marc Paul, qui n'a pas toujours menti, aſſure qu'il a vu pratiquer la même choſe chez pluſieurs tribus de la grande famille des Tartares indépendants. D'où on peut conclure que cette cérémonie a fait le tour du monde, ayant été généralement adoptée depuis le fleuve de S. Laurent juſqu'au-delà des Pyrénées : elle devoit faire fortune, puiſqu'elle eſt trop bizarre pour avoir pu déplaire à l'eſprit humain. Feu M. Boulanger a tâché d'en découvrir la cauſe dans ſon *Antiquité dévoilée* ; mais on ne ſauroit être, à mon avis, plus malheureux qu'il ne l'a été dans ſes conjectures : emporté par un enthouſiaſme ſyſtématique, il a voulu ſoumettre les faits à ſes idées, au lieu d'accommoder ſes principes aux faits.

» En Amérique, chez quelques Sauvages, dit-» il, l'uſage veut que le mari ſe mette au lit lorſ-» que ſa femme eſt accouchée. La même choſe ſe » pratiquoit chez les Celtibériens, ſuivant Stra-» bon, & dans l'Iſle de Corſe, ſuivant Diodore de Si-» cile. Pour expliquer une coutume ſi bizarre d'a-» près notre ſyſtême, il ſemble que l'on doit » regarder cette conduite du mari comme une » ſorte de pénitence, fondée ſur la honte & le » repentir d'avoir donné le jour à un être de ſon » eſpece. Cette conjecture paroît d'autant plus » fondée, que, ſuivant les Lettres édifiantes, citées

(1) *Lib.* 3, *pag.* 171.

» dans la note, le mari pendant ſa retraite ob-» ſerve un jeûne très-rigoureux, & s'abſtient » même de boire, enſorte qu'il maigrit conſi-» dérablement (1)".

Pourquoi un homme ſeroit-il honteux de ce qu'il lui eſt né un enfant, le fruit de ſon amour, l'objet de ſa tendreſſe, le ſang de ſon ſang? Pourquoi feroit-il pénitence pour avoir couché avec ſa femme, puiſqu'il ſavoit en ſe mariant, qui coucheroit avec elle, ſelon l'ordre de la nature? En vérité, tout cela eſt incompréhenſible pour nous.

Si le ſyſtême de M. Boulanger eſt abſolument deſtitué de réalité à cet égard, pourquoi l'Egliſe Romaine, dira-t-on, exige-t-elle que les femmes qui ont accouché ſoient purifiées au moment qu'elles rentrent dans les temples? On ſuppoſe par conſéquent qu'elles ſon ſouillées; ou, ce qui eſt la même choſe, on ſuppoſe qu'elles ont péché en concevant leur fruit ou en ſe délivrant de leur fruit; on a donc attaché au mariage un préjugé qui, tout abſurde qu'il eſt, ne laiſſe pas de juſtifier le ſentiment du Philoſophe Français.

Cette objection n'eſt pas même ſpécieuſe. Chez les Juifs on purifioit les femmes parce qu'on les croyoit ſouillées par l'épanchement du ſang qui accompagne & ſuit les couches: & il n'y avoit en cela rien que de fort naturel, dans un pays chaud & mal-ſain, habité par un peuple mal-propre & dégoûtant: l'Egliſe Romaine, qui a perverti l'eſprit des uſages Judaïques, a tranſporté à l'ame la ſouillure du corps, parce qu'il eſt dit dans la traduction Latine du Lévitique, que les femmes qui ont enfanté doivent offrir un pigeon *pro peccato*, à cauſe du péché: ce qui a un ſens différent dans le texte Oriental que dans la mauvaiſe verſion de la Vulgate. D'ailleurs il n'eſt ici queſtion que de la

(1) *Antiquité dévoilée par les uſages*, Liv. II, Cap. III, p. 127. *in*-4°. Amſterdam, 1766.

femme, & non du mari, à qui ni les Chrétiens ni les Juifs n'ont jamais, au milieu de leurs ſuperſtitions, imputé à crime la naiſſance de ſes enfants.

Il n'y a donc aucune analogie, aucun rapport entre la cérémonie de la Purification, & la coutume interprétée par M. Boulanger. En liſant attentivement ſes *Recherches ſur le Deſpotiſme Oriental* & ſon *Antiquité dévoilée*, qui n'eſt qu'un commentaire du premier ouvrage, je me flatte d'avoir compris le principal objet de ſon ſyſtême. Cependant je ne ſaurois me perſuader que l'attente de la fin du monde, & de la venue du grand Juge, ait pu faire ſur l'imagination des mortels conſternés tous les effets qu'il deduit de ces deux cauſes, juſqu'à rendre des parents honteux lorſqu'il leur naiſſoit des fils & des filles. Je ne crois pas non plus que cette même appréhenſion de la ruine du globe ait fait recourir les hommes à la Circonciſion, comme s'ils avoient eu un violent remords pour avoir engendré des individus de leur eſpece, ainſi que M. Boulanger le ſuppoſe dans le chapitre où il traite plus amplement de la Circonciſion.

Je ne releve pas ces inexactitudes pour inſulter à la mémoire de ce ſavant, comme ont fait tant de fanatiques enivrés de leurs propres chimeres & jaloux de celles des autres: je les releve parce que les fautes des grands hommes méritent qu'on les réfute: les erreurs des hommes vulgaires ne méritent pas qu'on s'en ſouvienne.

N'eſt-il pas plus raiſonnable de dire que les maris ont, dans de certains pays, voulu donner à connoître qu'ils avoient eu autant de part à l'ouvrage de la génération que leurs femmes, & que la fatigue avoit été la même de part & d'autre? C'eſt à cette prétention ſinguliere qu'on doit attribuer leur retraite; ils ſe ſont mis au lit pour ſe refaire de leur laſſitude, & ſe préparer à de nouveaux travaux pour la propagation de l'eſpece; comme ſi le premier produit de leur amour les eût énervés & abattus. Quand au jeûne, qu'on dit qu'ils obſer-

vent pendant leur repos, il n'y a que les Jéſuites qui en parlent; les autres Auteurs anciens & modernes ne diſent pas un mot de cette prétendue abſtinence: au contraire, le Naturaliſte Piſon, dont l'autorité vaut bien celle des cent trente volumes de Lettres édifiantes, rapporte qu'au Bréſil les maris alités, à l'occaſion des couches de leurs femmes, ſe font ſervir les mets les plus ſucculents (1). Quand on a queſtionné ces barbares ſur les motifs de leur conduite, ils ont répondu qu'ils vouloient rétablir leurs forces qui s'épuiſoient toutes les fois qu'ils devenoient peres. Cet aveu ſuffit pour donner à mon ſentiment toute la probabilité qu'on peut exiger d'une opinion: il ne s'agit donc pas de pénitence, ni de rien de tout ce que l'illuſtre Auteur de l'*Antiquité dévoilée* a cru voir dans cette coutume.

On ſait que les éclipſes de la Lune & du Soleil ont toujours été en droit d'épouvanter les ignorants & les ſuperſtitieux: on ſait encore que les Romains & les Grecs faiſoient, pendant ces inſtants d'obſcurité, un horrible vacarme avec des chaudrons, des ſonnailles, des poëles & d'autres inſtruments rauques & groſſiers. Il eſt bien ſurprenant après cela que les Auteurs qui ont écrit l'Hiſtoire du Pérou, conviennent unanimement que les anciens Péruviens faiſoient un bruit pareil dans des circonſtances ſemblables. Raſſemblant tous les tambourins, les cornets, les trompettes, ils en ſonnoient à outrance; & afin d'augmenter la cacophonie ils fouettoient leurs chiens & les faiſoient hurler. On a encore retrouvé cet uſage en Aſie chez les Indiens adonnés au culte Bramique, qui ne ſe contentent pas de crier, de battre, & de ſonner pendant les éclipſes; ils ſe baignent

(1) *Maritus, tempore puerperii, uxoris loco decumbit primis à partu diebus, & puerperæ inſtar bellariis & epulis fruitur.* Hiſtoria Natural. Braſiliæ, p. 14.

encore dans le Gange, caſſent leur vaiſſelle, & font tant de contorſions qu'on les prendroit pour des furieux ou des enragés.

Il n'eſt pas facile de ſavoir comment tant de nations, placées à de ſi grandes diſtances les unes des autres, ont pu ſe rencontrer au point qu'on les ſoupçonneroit d'avoir conſpiré enſemble; car la défaillance inattendue de la clarté n'incite pas naturellement l'homme à crier; elle le porte plutôt à ſe taire, parce que les ténebres attriſtent, & que la triſteſſe eſt muette autant que l'alégreſſe eſt parlante. Auſſi voit-on les animaux qui paiſſent dans les prés, ſe retirer pendant les éclipſes ſous les haies & les arbres, & garder un ſilence morne & profond juſqu'à ce que l'illumination recommence, ou que l'obſcurité ſe diſſipe.

Il faut que les Romains, les Indous, & les Péruviens aient eu des idées bien conformes ſur la nature de la Lune & du Soleil: il faut qu'ils aient pris ces globes pour des êtres animés, qu'ils ont voulu éveiller par un grand bruit, dans la penſée que les éclipſes n'étoient qu'un ſommeil ou un aſſoupiſſement ſubit qui ſurprenoit ces créatures au millieu de leur courſe céleſte. S'ils en avoient craint la chûte, comme quelques Auteurs l'ont dit, ils n'auroient pas eu recours aux clameurs & au bruit des inſtruments, l'expérience journaliere leur ayant tant de fois enſeigné que le ſon d'une trompette ne ſauroit empêcher une maſſe ſuſpendue de tomber, lorſqu'on la détache. Il n'eſt pas probable non plus qu'ils ſe ſoient imaginé que le ſoleil & la lune ſe livroient des combats & s'entre-choquoient dans les cieux; puiſqu'il ne ſeroit venu alors dans l'eſprit de perſonne de crier pour ſéparer les combattants: on auroit plutôt attendu en ſilence, & en tremblant, la déciſion d'une querelle dont dépendoit le deſtin de la terre, & le ſalut du genre-humain.

Pour approfondir les cauſes de ces erreurs ſur la ſubſtance des aſtres & des planetes, il faut ob-

ſerver que c'eſt le mouvement de ces corps, emportés ſelon les apparences d'Orient en Occident, qui les a fait prendre plutôt pour des animaux que pour des amas d'une matiere morte : ils ſe meuvent d'eux-mêmes, aura-t-on dit : donc ils ſont animés, puiſque l'état d'inertie & de repos eſt l'état naturel de la matiere brute. Qu'on n'ait pas, dans ces temps d'aveuglement, reconnu la puiſſance inviſible du premier moteur qui fait rouler, à ſon gré, ces maſſes énormes dans les eſpaces du firmament, cela n'eſt point ſurprenant; parce que les hommes n'ont jamais pu, & ne pourront jamais ſavoir pourquoi ces globes ont été créés, & à quoi ils ſervent. Le mal phyſique & le mal moral, répandus à pleines mains ſur notre planete, ne nous permettent gueres de croire que les autres globes qui nous environnent en ſoient exempts; tandis que l'exiſtence d'un être intelligent nous eſt autant démontrée qu'elle peut l'être à des individus d'une nature auſſi bornée que la nôtre.

Ce que nous venons de dire des vivants enterrés avec les morts, de l'amputation des doigts, des maris alités à l'occaſion de l'accouchement de leurs femmes, & de la cérémonie uſitée pendant les éclipſes, prouve qne les erreurs en matiere de Phyſique n'ont jamais entraîné de grands abus; pendant que les erreurs en Morale ont enſanglanté la terre, après avoir avili la raiſon: & c'eſt un motif de plus pour s'en défier.

SECTION III.

De l'uſages des fleches empoiſonnées chez les peuples des deux continents.

Ungere tela manu, ferrumque armare veneno.
Virgil.

DAns cette Section, qui n'eſt qu'une continuation de la précédente, nous inſérerons un Mémoire fort détaillé ſur les fleches empoiſonnées dont ſe ſont ſervies preſque toutes les nations ſauvages des deux hémiſpheres. Cette diſcuſſion, qui intéreſſe ſi intimement l'humanité, nous rapprochera de l'Hiſtoire Naturelle, dont nous ne nous écartons jamais qu'à regret, parce que nous ſentons de plus en plus combien il vaut mieux d'offrir au lecteur des faits que des raiſonnements qui, quelque juſtes qu'ils ſoient, ont toujours des contradictions à eſſuyer.

L'emploi des armes envenimées eſt de la plus haute Antiquité, & étoit connu en Aſie pluſieurs ſiecles avant Alexandre, en Italie avant la fondation de Rome, & en Amérique long-temps avant l'arrivée de Chriſtophe Colomb. Le premier Européan qui s'inclina pour ramaſſer de l'or ſur le rivage du nouveau monde, fut tué avec une fleche empoiſonnée (1).

Ce fatal ſecret a précédé, dans tous les pays, l'invention du fer: lorſque les dards armés de pierres, de dents, de cornes & d'arrêtes étoient des inſtruments trop foibles pour ſubjuger ou repouſſer les bêtes féroces, on eut recours au poiſon, qui, d'abord réſervé pour la chaſſe, a été dans la ſuite des temps employé dans les guer-

(1) Le Comte de Fogéda.

res nationales des Sauvages. On trouve cependant dans l'Hiſtoire quelques peuples qui n'ont pas uſe de venin contre leurs ennemis, quoiqu'ils s'en ſerviſſent journellement contre les animaux : tels ſont les anciens Gaulois, qui envenimoient les dards avec leſquels ils chaſſoient, & non ceux avec leſquels il combattoient, puiſque Céſar ne dit nulle part que les armes des peuplades Gauloiſes qu'il avoit defaites, aient été empoiſonnées pour le ſervice des batailles & des ſieges. Il eſt vrai que ces ſortes d'epées & de traits ne pouvoient arracher la victoire à des ſoldats cachés ſous des écailles de cuivre & de fer, qui avoient de leur côté la ſcience de la Tractique & de la diſcipline, contre des barbares qui ſe battoient en confuſion, & qui ne ſavoient pas même l'art de fuir.

Les Indiens qu'Alexandre rencontra dans les états de Porus, & qui tiroient à fleches empoiſonnées, l'inquieterent beaucoup, ſans pouvoir néanmoins l'arrêter dans le torrent de ſes conquêtes. Nous ne voyons pas que cette invention ait garanti aucune nation du joug étranger, ou lui ait donné lieu d'en ſubjuguer d'autres. Les Américains, comme les Tapuias & les Caraïbes, qui s'en ſervoient beaucoup dans leurs anciennes guerres, ne ſe ſont jamais fait de grands maux : il ſemble au contraire que les Caraïbes ont jadis été vaincus & contraints de ſe retirer du continent dans les iſles. Les habitants des Moluques n'ont pu, ni avec leurs ſtilets ni avec leurs dards envenimés, ſe débarraſſer de la domination des Portugais, des Eſpagnols, & des Hollandois. Les Sardes & les Maures, ſi fameux dans l'Hiſtoire par le venin de leurs armes, furent les uns après les autres eſclaves de l'empire Romain. On dit, à la vérité, qu'Annibal vainquit les Pergames avec des viperes, qu'Amilcar défit les Libyens avec des Mandragores, & que la ville de Bertha fut priſe avec du *Solanum* dormitif; mais ces ſtratagêmes, en ſuppoſant qu'on s'en ſoit réelle-

ment ſervi, ſont d'un autre genre que les traits venimeux.

Il eſt probable que les Romains ont connu un ſpécifique contre les effets de ces armes barbares ; car, quoique les contrepoiſons, indiqués à cet égard par Pline le Naturaliſte, ſoient certainement inefficaces, on voit cependant, par un paſſage du Médecin Celſe, qu'on ſavoit, dès ce temps-là, qu'en ſuçant les bleſſures on parvenoit à diminuer ſenſiblement l'activité du poiſon que la fleche y avoit dépoſé (1). Cela eſt vrai, & conforme à l'expérience de nos jours : il ne faut que du courage pour l'éprouver. Auſſi voit-on ſouvent, dans les arſenaux & les cabinets des curieux, des perſonnes qui mettent la pointe d'une fleche empoiſonnée bien avant dans la bouche, & la ſucent ſans s'en reſſentir : elles prennent bien garde de ne pas s'égratigner ; car dès que la pointe ne fait aucune inciſion, il n'y a pas de danger, & c'eſt inutilement qu'on ſe ſert de gants pour manier ces ſortes d'inſtruments. Il y auroit cependant de la témérité à aſſurer que toutes les plaies enveninées peuvent ſe guérir par le moyen du ſuçement, les armes pouvant s'empoiſonner de tant de façons différentes, & les unes ayant ſans comparaiſon plus de violence que les autres, à raiſon des drogues dont on s'eſt ſervi. Ces drogues ſont preſque toujours tirées du regne végétal, rarement du regne animal, & jamais du minéral : ce qui prouve que M. Mead s'eſt trompé lorſqu'il a dit que les poiſons pris d'entre les minéraux ſurpaſſoient tous les autres en force & en malignité.

En Amérique on emploie le ſuc d'un arbuſte, & de deux arbres différents, que nous allons dé-

(1) *Lib. V. cap. XXVII. fol. 72.*
On préſume que la ſalive qui s'introduit dans la plaie par le ſucement, contribue auſſi à détruire, par ſon ſel alkalin, l'action du poiſon.

crire ſucceſſivement. Le plus dangereux eſt le Mancanillier (1), ou le Hippomanes végétal de Brown : c'eſt un arbre laiteux, de la hauteur & du port de nos pommiers; l'endroit où il ſe plaît le plus, & qui ſemble être ſon ſol natal, eſt l'Iſle de S. Jean de Porto-Rico : on le rencontre auſſi, mais moins abondamment, dans les Antilles, & ſur quelques plages du continent : on n'en a jamais vu fort avant dans les terres. Son tronc, qui n'acquiert que deux pieds en circonférence, eſt revêtu d'une écorce liſſe & tendre : ſes fleurs mâles & femelles d'une nuance rougeâtre, ſont rangées en châton ſur un même épi : ſon fruit eſt une baie ſphérique, très-charnue, ſucculente, & peinte ſur l'épiderme comme la pêche chauve; ſous la pulpe on découvre une noix raboteuſe, inégale, qui a depuis ſix juſqu'a douze logements, & un noyau dans chacun quand le fruit eſt parfait, mais cela eſt rare, ces noyaux étant fort ſujets à avorter, comme il arrive à tous les fruits qui ont pluſieurs cloiſons dans leurs capſules ſéminales. Les feuilles de cet arbre funeſte reſſemblent à celles du poirier : mais elles contiennent une ſubſtance laiteuſe qui tranſpire par l'action de la chaleur, comme on l'obſerve dans tous les *végétaux lacteſcents*. Quand ces feuilles ſuent au grand ſoleil, on n'oſe manier les branches ; quand le ſoleil ne darde pas deſſus, on peut cueillir les fruits & examiner l'arbre à ſon aiſe. Cependant il y a toujours de la témérité à ſe repoſer ſous des Mancanilliers, & principalement quand ils fleuriſſent, à cauſe de la pouſſiere prolifique qui tombe co-

(1) Quelques Auteurs nomment cet arbre *Manselinier*, & d'autres plus fautivement encore *Manchelinier*. S'il faut avoir égard au mot Américain de Manc-anill, il eſt certain qu'on doit prononcer Mancanillier : auſſi le P. Pumier, dans ſes *nova Plantarum Americanarum genera*, No. 50, lui donne-t-il le nom de *Mancanilla*.

pieuſement du grand nombre des fleurs étaminées ; d'ailleurs la roſée, qui rince les feuilles, venant à découler, corrode tout ce qu'elle touche.

Les Sauvages qui vont inciſer le tronc de ces arbres, ont ſoin de ſe couvrir le viſage, de peur que l'éjaculation de la ſeve ne les aveugle, ou ne les frappe d'une mort ſubite : enfin, ils emploient les mêmes précautions que les Africains qui extraient la gomme liquide de l'Euphorbier. On reçoit le ſuc fluide du Macanillier dans des coquilles arrangées au pied du tronc ; & après que cette liqueur eſt un peu épaiſſie, on y trempe la pointe des fleches, qui acquierent par là la propriété de donner la mort la plus prompte poſſible à tout animal qui en eſt légérement bleſſé, ou même égratigné. On a eſſayé de ces dards en Europe, cent cinquante ans après qu'ils avoient été empoiſonnés en Amérique, & l'on a vu, avec le plus grand étonnement, que le venin n'avoit preſque pas dégenéré au bout d'un ſiecle & demi.

Les premiers Eſpagnols qui voulurent ſoumettre les Caraïbes, ayant ſouvent reſſenti les effets de ces traits, eurent recours à une infinité de contrepoiſons, & s'imaginerent enfin d'en avoir trouvé un dans les feuilles du tabac. Cette découverte fut annoncée en Eſpagne avec tant d'éclat, que Philippe II fit faire des expériences en ſa préſence ſur des chiens, dont on frotta les plaies avec du Tabac broyé (1) ; mais l'illuſion ne dura pas, & on s'apperçut bientôt que ce prétendu ſpécifique n'étoit pas infaillible.

On a été aſſez heureux depuis pour apprendre un remede qui opere toujours, pourvu qu'il ſoit adminiſtré immédiatement après la bleſſure. Il ne faut qu'avaler quelques pincées de ſel, ou à ſon défaut, boire trois à quatre gobelets d'eau de mer. C'eſt d'un enfant ſauvage, âgé de dix ans, qu'on

(2) Voyez Monardes, *Hiſtoria medica novi orbis.*

a tiré ce ſecret, après l'avoir queſtionné long-temps ſur les moyens qu'on employoit dans ſon village lorſqu'on étoit bleſſé par un trait enduit de ce ſuc redoutable.

Quoique le ſel gemme, ou marin, ſuffiſe pour prévenir la mort, on pourroit ſe ſervir, avec encore plus de ſuccès, du ſel de vipere, ou de celui de corne de cerf, dont la qualité alexipharmaque eſt bien connue dans des cas ſemblables.

Le ſecond ſujet végétal dont on exprime, dans l'Amérique méridionale, une ſubſtance vénéneuſe pour oindre les armes, eſt la Liane, ou le Béjuque, qu'on nomme, dans la langue de la Guiane, *Curare*, & qui naît dans les marais & les terres noyées. On dit qu'elle ne produit ni fleurs ni fruits; mais au lieu d'imputer à la Nature un écart ſi ſingulier, attribuons plutôt ce rapport à l'ignorance, ou à la mépriſe des obſervateurs qui n'ont peut-être jamais rencontré cet arbuſte dans le temps de ſa floraiſon. Les Mémoires manuſcrits dont j'ai fait uſage aſſurent qu'il porte des fleurs tétrapétales d'un jaune pâle, auxquelles ſuccedent de petits fruits de la forme d'une feve, contenus, au nombre de trois, dans une capſule piriforme. Si les caracteres particuliers de toutes les Lianes Américaines étoient mieux conſtatés, il ſeroit facile de décider ſi cette obſervation a été bien faite. Quoi qu'il en ſoit, on déterre la racine du *Curare* en automne; on la découpe en rouelles qu'on fait cuire lentement dans de grands marabous, ou des chaudrons à la ſauvage, juſqu'à ce que le ſuc extrait s'épaiſſiſſe, & parvienne à la conſiſtance de ſirop. Les *effluvia* & les vapeurs qui s'élevent pendant la cuiſſon, ſont mortelles pour ceux qui les reçoivent dans la bouche ou dans le nez: auſſi eſt-il bien certain que les Indiens ne confient cette opération qu'à de vieilles femmes décrépites, & inutiles.

M. de la Condamine prétend qu'outre la Béjuque, il entre dans cette préparation plus de trente

eſpeces d'herbes pilées : il ſe peut que les Ticounas font cette addition dans l'idée de renforcer le poiſon ; mais les Caveres de l'Orénoque n'emploient que la ſeule Liane, ſans y ajouter d'autres végétaux quelconques. On éprouve cette confection en la frottant ſur la pointe d'une fleche qu'on plonge dans du ſang frais : s'il ne s'enſuit pas une coagulation inſtantanée, la drogue doit être encore plus concentrée ; & on la remet au feu pour l'épaiſſir davantage, en la tournant continuellement avec une ſpatule de bois. Quand elle eſt aſſez cuite, on la verſe dans de petits pots qu'on diſtribue aux chaſſeurs, qui l'emploient pour tuer le gibier, car il n'y a point d'exemple que ni les Ticounas, ni les Caveres aient jamais attenté, avec ce fatal ſecret, à la vie des hommes, au contraire des Caraïbes, qui en faiſoient anciennement un grand uſage dans leurs guerres, & même dans leurs querelles.

Ce venin peut ſe conſerver long-temps ; & les fleches qui en ont été trempées, ne perdent pas leur vertu mal-faiſante au bout de trois ans, & tuent encore alors en trois minutes les animaux qu'elles effleurent. Ces fleches ſont de deux eſpeces, les grandes qu'on décoche avec des arcs, & les petites qu'on ſouffle par le moyen d'une ſarbacane, faite d'un jonc évuidé par de certaines fourmis qui en rongent la moëlle, qu'elles aiment.

Il eſt fort remarquable que cette méthode de ſouffler des traits envénimés par un tube ait été retrouvée parmi les Américains méridionaux ; tandis qu'on ſait qu'elle a été pratiquée, de temps immémorial, dans pluſieurs cantons du Sud de l'Aſie, & principalement dans les Iſles de l'Archipélague Indien, comme on le dira dans l'inſtant, en parlant des alenes de Macaſſar & d'Achem. Frappé de cette analogie, je m'étois d'abord imaginé que les Negres, ou les Européans mêmes, avoient enſeigné à quelques peuples du nouveau

nouveau Monde l'uſage de ces ſarbacanes ; mais des perſonnes inſtruites, que j'ai conſultées ſur mon ſentiment, m'ont répondu que cette invention avoit été de tout temps connue des Américains qui habitent ſur les bords de l'Eſquibé, de l'Orénoque & du fleuve des Amazones.

Le Sauvage qui veut ſe ſervir de ces traits préparés ſelon le procédé qu'on vient d'expoſer, a ſoin de les mouiller de ſalive, en les portant à ſa bouche ſans crainte ; car le poiſon dont ils ſont armés, n'agit que lorſqu'il eſt mêlé au ſang, où il occaſionne une coagulation ſubite, ou ce qui eſt la même choſe, une ſécrétion de la lymphe d'avec les globules ſanguins, & à peu près comme feroit une goutte de vinaigre verſée dans un vaſe rempli de lait : l'animal bleſſé tombe mort plus précipitamment que ſi on lui avoit ſeringué dans les veines un jet d'eau-forte, qui a auſſi la qualité de faire fermenter & grumeler le ſang juſques dans les oreillettes du cœur, en moins de deux minutes (1).

On conçoit après cela qu'il n'y a aucun danger à manger du gibier tué avec ces fleches envenimées, dont toute l'action ſe borne à figer le ſang : auſſi les Européans établis aux Indes Occidentales ne font-ils plus aucun ſcrupule de ſe nourrir de ſinges & d'autres animaux tués un moment auparavant avec ces inſtruments : & depuis que l'Amérique eſt découverte, il n'y a pas d'exemple que quelqu'un s'en ſoit mal trouvé (2). Cependant ce venin agit ſur les hommes comme ſur les animaux ; & dans l'un & l'autre cas, ſes effets

(1) Voyez *Conférences ſur les Sciences, de l'an 1662, à l'article* Nutrition.

(2) On dit qu'en mangeant du gibier dans l'Amérique méridionale, on trouve quelquefois, ſous la dent, la pointe envenimée dont s'eſt ſervi le chaſſeur, comme on rencontre en Europe, dans le corps des lievres & des perdrix, les dragées qui les ont tués.

ſont également prompts, également funeſtes; mais il faut, comme on l'a dit, qu'il parvienne au ſang vif, ſans quoi il n'opere pas, & ne ſauroit opérer.

Les ſymptômes qu'on obſerve dans les perſonnes mortes des ſuites de ſemblables bleſſures, ne different pas de ceux qu'entraîne la morſure d'une vipere. Le ſang caillé ſe dépoſant dans les gros vaiſſeaux, les détend, & y produit un gonflement exceſſif : d'un autre côté, la limphe jaune, s'introduiſant dans les capilaires, fait paroître ſur la peau des taches livides & des marbrures.

On peut employer, contre le ſuc du *Curare*, le ſel & les différents contrepoiſons indiqués à l'article du Macanillier. Quant au ſucre de cannes, qui a la réputation d'être un très-puiſſant ſpécifique, & plus puiſſant que le ſel même, il n'a pas fait en Europe les effets qu'on en obtient en Amérique, comme le ſavent tous les Naturaliſtes qui ont eu connoiſſance des eſſais faits à Leide, en 1744, avec des fleches empoiſonnées, rapportées du nouveau Monde par M. de la Condamine, qui piqua, en préſence de feu M. Muſſchenbroek, & de MM. Van Swieten & Albinus, deux poulets : celui à qui on ne fit pas avaler du ſucre, expira en ſix minutes; l'autre, auquel on en donna, mourut ſeulement quelques inſtants plus tard. Il ſe peut que la différence des climats, & le froid qui étoit fort ſenſible lorſqu'on tenta ces expériences au mois de Janvier, aient empêché ce preſervatif d'opérer en Hollande, comme on l'a vu opérer quelque temps auparavant à Cayenne, ſitué dans la Zone torride, où l'on a ſouvent ſauvé, avec le ſucre, des hommes & des animaux bleſſés par des traits imprégnés du venin de la Béjuque (1). Il eſt poſſible auſſi que,

(1) Comme je ne ſuis pas Médecin, je laiſſe à ceux qui le ſont l'honneur de nous expliquer par quel méchaniſme

dans les expériences de Leide, on tarda trop à ſervir le remede, qu'on doit prendre immédiatement après avoir été atteint par la fleche, l'activité du ſuc dont elle eſt imbue étant ſi grande qu'un homme bleſſé qui devroit aller à cinquante pas pour chercher le contrepoiſon tomberoit mort avant que d'être arrivé au but. Lorſqu'on lance, par le moyen d'une ſarbacane, de ces alenes à des ſinges perchés au haut d'un arbre, ils expirent dans l'inſtant même de leur chûte, & ne vivent plus en touchant la terre: les tigres ainſi bleſſés font deux ou trois tours, & tombent ſans vie.

Un voyageur qui ſe ſentiroit, par malheur, frappé d'une de ces pointes, au centre d'une forêt de l'Amérique, & qui ne ſeroit pas à portée de ſe procurer au plus vîte du ſucre ou du ſel, n'auroit d'autre reſſource que de ſucer ſa plaie, & même de l'ouvrir avec un couteau pour y faire entrer la ſalive, & en extraire juſqu'aux moindres atomes de la ſubſtance acide.

J'ai déja fait remarquer que l'Amérique produit plus d'arbres remplis d'une ſeve venimeuſe, que les trois autres parties du monde connu: j'en aurois même inſéré ici la liſte, ſi je n'avois craint de trop m'écarter du ſujet principal. Je me contenterai donc de décrire encore l'Ahouai-Guacu, dont le ſuc ſert aux mêmes uſages que celui du Macanillier & de la Liane des marais.

L'Ahouai eſt un grand arbre (1), toujours verd, d'un beau port, qui croit aux iſles & dans le con-

---

le ſucre de cannes produit des effets ſi ſurprenants. Il ſemble que cette ſubſtance agiſſe ſur le ſang, dans l'inſtant même qu'on l'avale; car la vivacité du venin ne laiſſe pas à l'eſtomac aſſez de temps pour digérer ce ſucre.

(1) On connoît en Amérique deux eſpeces d'Ahouais; le grand, auquel on donne l'épithete de *Guacu*, & le petit, qu'on nomme *Ahouai-miri*; il ſert aux mêmes uſages.

tinent auſtral de l'Amérique : ſes fleurs incarnates, du genre des monopétales régulieres, reſſemblent, à quelques petites nuances près, à celles du *Nerium* ou du Laurier-Roſe, qui eſt de la même famille : elles ſont ſuivies par des fruits en poire, qui renferment un oſſelet triangulaire, & fort dur, dans lequel eſt cachée une amande, qui étant déſſéchée, reſonne comme la pierre d'aigle ou l'Etite. Cet arbre contient un ſuc laiteux, extrêmement âcre & nuiſible. Il eſt bien étonnant que la Nature n'ait produit aucun végétal lacteſcent dont le lait, pris à une certaine doſe, ne ſoit un poiſon pour les hommes (1) ; tandis qu'il n'y a aucun animal connu dont le lait, à quelque doſe qu'on le prenne, ſoit nuiſible aux hommes. Notre figuier même, dont les fruits ſont ſi ſucrés, recele une ſubſtance laiteuſe, fort cauſtique, qu'on fait entrer dans les véſicatoires, & qui tueroit infailliblement celui qui en boiroit deux ou trois cuillerées.

Les Indiens qui oſent faire des inciſions au corps de l'Ahouai pour en recueillir la ſeve, ſont contraints d'uſer du même ſtratagême qu'emploient ceux qui découpent l'écorce & l'aubier du Mancanillier ; parce que le danger eſt le même. On épaiſſit cette liqueur pour en compoſer le venin des armes, qui agiſſent avec autant de promptitude que les alenes des Caveres, & les traits des Caraïbes : le meilleur ſpécifique qu'on ait découvert juſqu'à préſent pour en retarder les effets

(1) Entre tous les végétaux tithymales ou lacteſcents, depuis la campanule juſqu'au figuier, ſur leſquels j'ai eu occaſion de faire des eſſais, je n'ai rencontré que le *Sumach* à fleurs rouges, dont la ſeve laiteuſe ne m'ait pas paru fort âcre ; cependant c'eſt indubitablement un poiſon, ainſi que le ſuc du *Sumach Rus, Myrtifolia, Monſpeliaca* ; mais comme je n'ai pas été à portée d'examiner cette derniere plante, qui differe tant de l'autre, j'ignore ſi elle contient une ſeve laiteuſe ou non.

eſt la racine de *Caa-Apia*, qui végete au Breſil, & qu'on doit apprendre à connoître dans l'Hiſtoire Naturelle de cette province, par Piſon & Magraff. Les ſels Alkalis peuvent être employés au défaut de la racine Bréſilienne.

Après ce qu'on vient de dire des qualités funeſtes du grand Ahouai, il eſt difficile de concevoir pourquoi on a apporté en Europe quelques plants de cet arbre, qui ne valoient certainement pas les frais de la tranſplantation, & les ſoins de la culture; pendant qu'on a laiſſé au ſein des plus ſauvages contrées des végétaux utiles & bienfaiſants, dont on auroit pu enrichir nos jardins ou nos campagnes. *Niſi utile eſt quod facimus, ſtulta eſt gloria.*

Si de l'Amérique on paſſe aux Indes Orientales, on y retrouve l'uſage des armes empoiſonnées dans la plupart des iſles de l'Océan Indien, & le long des côtes depuis l'Arabie juſqu'à la Chine. Les Mogols, étrangers dans l'Indouſtan, n'ont point adopté cette pratique des pays conquis : quelques autres peuples l'ont auſſi volontairement abandonnée, comme les Arabes, qui étoient jadis de redoutables pirates côtiers, à cauſe du venin de leurs javelines. Aujourd'hui il n'y a plus dans l'Arabie que quelques dévots brigands, qui, pour aſſaſſiner des hommes à l'honneur du Prophête, trempent encore les lames de leurs poignards.

On n'a pas le ſignalement du ſujet végétal d'où les anciens Arabes Acites & les brigands modernes ont extrait la matiere vénémeuſe; mais il y a beaucoup d'apparence que c'eſt d'un ſous-arbuſte lacteſcent & racémeux, qu'ils nomment en leur langue *Chark*, & qui croît abondamment ſur le Golfe Perſique. Sa virulence va juſqu'à la contagion : quand le vent le friſe ou le ſecoue, il communique à l'air ambiant une qualité très-nuiſible, & à peu près comme l'*Hippuris*, & la *Conferva* dans nos climats pendant les grandes chaleurs.

Chardin dit que cet arbuſte eſt nommé, en Perſe, *Gulbat-Samour*, ou fleur qui empoiſonne le vent (1): il porte des grappes pleines d'un lait fort épais & exceſſivement cauſtique.

Dans la péninſule du Gange, à Malaca, au Pégu, ſur les côtes de la Chine, dans les iſles de Java & de Sumatra, on trouve les *Crics* & les *Canjares*: ce ſont des poignards larges de trois doigts à la lame, & de la longueur de nos baïonnettes, qui s'emmanchent, pour ainſi dire, dans la main, par une poignée terminée en pointe d'échelle: on poſe les doigts ſur le premier rayon, & le pouce ſur le ſecond. Ces inſtruments, communément empoiſonnés juſqu'à la moitié de la lame, ſont, après les ſtilets Romains en fourchette, les armes déloyales les plus dangereuſes qu'on puiſſe imaginer. Quand les pélerins Indiens ou Mahométans ont, au retour de la Mecque, ou de la Pagode de Jagrénate, la tête démontée par les vapeurs de l'Opium & du fanatiſme, ils ſaiſiſſent ces *Crics* envenimés, & immolent tout ce qu'ils rencontrent d'Européans & d'étrangers infideles ou incirconcis (2), par une fureur qu'on ne ſauroit comparer qu'à celle de nos anciens ſcélérats d'Occident, connus ſous le nom de Croiſés. Cette barbarie religieuſe a beaucoup diminué depuis que les Anglois dominent dans l'Indouſtan, & qu'ils font tuer ces enthouſiaſtes à coups de fuſil, pour leur enſeigner la tolérance, dont ce monde a ſi beſoin.

On ſoupçonne que la plupart de ces armes Indiennes ſont enduites du venin des ſerpents pro-

---

(1) *Voyage de Perſe, Tome III, page 12, in-4o.*

(2) Au ſiecle paſſé, on vit à Surate un de ces Faquirs tuer, en dix-ſept coups de *Cric*, treize Matelots Hollandais, & en bleſſer encore quatre à mort en moins d'une minute. La ſentinelle du vaiſſeau tua ce malheureux d'un coup de fuſil; mais en revanche il a acquis la réputation d'un ſaint Martyr, dont on révere encore les cendres.

fanes, ou qui ne font pas partie du culte idolâtre comme les viperes à Calicut: c'étoit au moins la pratique des anciens Brachmanes, dont les Indous modernes deſcendent inconteſtablement. Une génération aura tranſmis à une autre cet affreux procédé, comme le ſecret de la ſécurité publique.

Bontius, en décrivant le lézard *Gecko*, aſſure que les Inſulaires de Java en tirent le ſang & le venin pour en frotter leurs traits ſi redoutables: ils ſuſpendent pour cela cet animal par la queue, l'irritent & le fouettent juſqu'à ce qu'il rende par la gueule une liqueur viſqueuſe & jaunâtre, qu'on reçoit dans des vaſes de terre. Cette ſanie, ayant fermenté au ſoleil, ſe coagule inſenſiblement, & c'eſt alors qu'on y plonge les pointes des fleches (1).

Le lézard *Geccho*, qui ſert à cette opération, naît dans pluſieurs provinces de l'Aſie & de l'Afrique, & on le range dans la claſſe des Salamandres tithymales, ou à ſuc laiteux. Il eſt peint ſuperbement de taches rouges ſur un fond de verd de mer: ſon caractere eſt d'avoir une tête de crapaud, des yeux proéminents, cinq doigts à chaque pied & une quantité de dents très-fines: il ſuinte des pores, ou plutôt des mamelons de ſon dos, une eau gommeuſe & cauſtique, qui enleve la peau de la main, & gangrene les chairs. On a découvert que le contrepoiſon de ſa morſure eſt la racine du *Safran di tierra*, ou le *Curcuma*; ce qui me fait préſumer que ce ſpécifique peut auſſi ſervir contre les bleſſures des traits Javanois.

La coutume de ſe teindre le corps en jaune avec l'infuſion du *Curcuma*, ſi commune chez les Indiens, n'eſt point un caprice de mode, ou une parure folle & bizarre, mais une pratique ſalu-

(1) *Hiſtoria naturalis India Orient.* Lib. V, cap. 5.

taire contre la piquûre des ſerpents & des inſectes. Les mœurs, ainſi que le culte religieux des nations, tiennent toujours au phyſique du climat, par un endroit qui n'échappe qu'aux yeux d'un obſervateur mal-habile. Le *Rocou*, dont on ſe peint en Amérique, y produit à peu près les mêmes effets que le *Curcuma* dans les Indes Orientales: au moins ſavons-nous que cette ſubſtance colorante eſt un antidote dans bien des cas qui n'ont pu tromper l'inſtinct des ſauvages.

C'eſt dans l'Iſle de Macaſſar qu'on poſſede, au rapport de tous les voyageurs, le plus horrible ſecret pour l'empoiſonnement des armes. Il y croît un arbre pernicieux, qui n'eſt pas du genre des Mancanilliers, mais de celui des Ahouais Américains, d'où il découle un meillat brûlant & vénémeux qui dévore ceux qui ſe repoſent ſous ſes branches. Il ne faut cependant ajouter aucune croyance à ce qu'Argenſola rapporte à ce ſujet (1): il ſoutient que du côté de l'Occident, l'ombre de ces arbres eſt mortelle, ſi l'on n'a ſoin d'aller ſe poſer du côté de l'Orient où l'ombre eſt le remede du premier venin: ce conte eſt ſi puéril, qu'Hérodote & Elien l'auroient dédaigné. Les végétaux nuiſibles qui ont une forte tranſpiration, comme les lacteſcents, ſont plus dangereux du côté que le ſoleil darde que de l'autre; & voilà à quoi ſe reduit le merveilleux de l'Auteur Eſpagnol. C'eſt avec le ſuc diſtillé de cette eſpece d'Ahouai, qu'on envenime les petites fleches à ſarbacane, qu'on connoît ſous le nom d'*Alenes de Macaſſar*, & qui agiſſent avec une promptitude preſque incroyable: on en a éprouvé en Europe, & les expériences n'ont que trop démontré que le fait rapporté par le ſſere de Tavernier n'eſt pas une fiction, comme on l'a

(1) *Conquête des Molugues*, Tome I, p. 50.

l'a prétendu si long-temps. Il dit que *Sumbaco*, qui étoit Roi de Macaſſar vers l'an 1660, eſſaya un de ces traits ſur un Anglois condamné à mort pour crime d'aſſaſſinat ; ce Prince ſe fit donner ſa canne creuſe, la chargea d'une fleche, & demanda à Tavernier dans quel endroit il vouloit qu'on bleſſât le criminel, à qui on permit d'employer, d'abord après le coup, tous les moyens imaginables pour ſe ſauver, s'il le pouvoit. On fit venir à cet effet deux Chirurgiens, un Anglois & un Hollandois, armés de leurs biſtouris : Tavernier pria alors *Sumbaco* de bleſſer le patient au gros orteil du pied droit ; ce qu'il fit avec une adreſſe plus convenable à un bourreau qu'à un Roi. A peine la pointe, élancée de la canne, eut atteint le but, que les deux Chirurgiens coupèrent précipitamment l'orteil, comptant que c'étoit le vrai moyen d'arrêter l'action du poiſon, relativement au reſte du corps ; mais quand l'amputation fut faite, l'Anglois expira dans des convulſions (1).

Ce fait prouve à la fois la force effectivement momentanée du venin, & l'inhabileté plus effective encore des deux Chirurgiens. Ils auroient dû ſur le champ ſerrer la jambe du criminel, y faire de profondes inciſions, y verſer des alkalis volatils, & en faire prendre à l'intérieur. L'amputation, quand même on l'eût faite à la cuiſſe, eût été dans ce cas auſſi inutile que dans mille autres.

Après cette cruelle exécution, l'aſſaſſin *Sumbaco* dit que lui ſeul, dans toute ſon iſle, connoiſſoit le véritable préſervatif de ſes fleches, qui ne lui furent pas d'un grand ſecours, puiſqu'en 1665 les Hollandois vinrent abattre ſa forteresſe en un jour, par ſept mille boulets de canon.

Il paroît que c'eſt ſans fondement qu'on a ſoutenu que ce contrepoiſon du Roi de Macaſſar

(1) *Voyage des Indes*, Livre III, chap. 19, Tome II.

étoit le noyau du *Tavarcaré*, ou de la noix Maldivique. L'eſtime inconcevable qu'en font tous les Princes des iſles de l'Océan indien, eſt plutôt fondée ſur des préjugés ſuperſtitieux que ſur une vertu alexipharmaque bien avérée (1).

Nenhof, ce voyageur ſi verſé dans l'Hiſtoire Naturelle, rapporte que les Hollandois, ayant été bleſſés à Macaſſar par des pointes envenimées qu'on leur ſouffloit avec un tube, apprirent d'un vieillard du pays qu'il n'y avoit d'autre remede que de prendre à l'intérieur de la fiente humaine: les eſſais qu'on en fit produiſirent très-ſouvent d'heureux effets, qu'on doit attribuer au ſel alkali contenu dans cette matiere, ainſi que dans tous les excréments des animaux carnivores.

Le principal ſymptôme qu'on remarque dans les perſonnes atteintes de ces alenes, eſt une extaſe violente: elles paroiſſent enivrées, chancellent & tombent mortes à la renverſe: leurs chairs, dit Bontius, ſe corrompent tellement en une demi-heure, qu'on peut exoſſer leurs corps à la main, & en faire des ſquélettes. Quoique cet Auteur ait été Médecin dans l'Iſle de Java pendant pluſieurs années, & qu'il ait eu plus d'occaſions que d'autres pour s'inſtruire, j'oſe néanmoins ſuppoſer qu'il y a de l'exagération dans ſon rap-

---

(1) Cluſius, Garcias du Jardin, Acoſta, Laval, & Linſcot ont beaucoup écrit ſur la noix Maldivique : on peut auſſi conſulter une Lettre fort curieuſe de M Speck.

L'Empereur Rodolphe II préſenta juſqu'à quatre mille florins pour une de ces noix, qui, tout conſidéré, ne ſont que des Cocos ordinaires, tombés dans la mer des Indes, où ils eſſuient une forte altération. Quand ces fruits ſe ſont allégés, ils flottent & viennent aborder, ou plutôt échouer aux Maldives : ils ont tellement perdu leur crédit de nos jours, qu'on ſe ſouvient à peine de leur nom. Ce qui n'arrive que trop ſouvent à des remedes hétérodoxes ou exotiques, prônés, vantés & annoncés avec le plus grand éclat par des charlatans, des jongleurs, ou des fourbes.

port, puiſqu'on ne peut entrevoir dans ces fleches qu'un venin qui a la qualité la plus prompte poſſible de cailler le ſang : cette coagulation occaſionnera, à la vérité, en une demi-heure un gonflement extraordinaire dans toute l'économie animale ; mais d'où réſulteroit, en ſi peu de temps, une putréfaction ſi ſubite, & la ſolution totale des attaches des muſcles, ſi tenaces dans les corps ſains ? Bontius a prudemment laiſſé ce problême à réſoudre aux Médecins de la poſtérité. Ce qu'on peut cependant alléguer de mieux pour le juſtifier, eſt ſans doute l'exemple du *ſerpent pourriſſeur*, ainſi nommé à cauſe du ſingulier effet de ſa morſure, qui fait tomber en putréfaction le membre attaqué ; mais cela ne s'étend pas ſur le champ au reſte du corps, comme Lucain dit qu'il arriva à un Officier Romain piqué par une eſpece de ſerpent pareil à celui que nous nommons le *pourriſſeur*, pendant la prodigieuſe marche de l'armee de Caton par les déſers de l'Afrique.

Outre les aiguilles à ſarbacane, les Macaſſars ont encore des *Crics* & des poignards également empoiſonnés ; qu'ils emploient à la guerre, & avec leſquels ils firent, au ſiecle paſſé, de grands ravages dans le royaume de Siam, qu'ils auroient envahi ſans le Chevalier de Forbin, que le hazard avoit mis à la tête des troupes Siamoiſes. Il eſt vrai que les Macaſſars qui tenterent ce coup inouï, s'étoient rendus furieux en prenant de fortes doſes d'*Opium*, qui en les aveuglant ſur le danger, les faiſoient affronter la mort avec une intrépidité brutale (1).

Chez les Achémois on ſe ſert auſſi de ces peti-

(1) On ſait que tous les Orientaux & les Turcs mêmes, ſe ſervent à la guerre de l'*Amphion*, ou de l'*Opium*, pour ſe procurer un courage artificiel. C'eſt un prodige que de voir une même drogue, priſe à une certaine doſe, aſſoupir l'homme, & priſe à une doſe double, le rendre alerte, vif & furieux.

tes fleches du calibre de celles de Macaſſar: en 1670 le Roi d'Achem en donna une vingtaine à M. Croke, Préſident du comptoir Hollandois de Surate, qui, pluſieurs années après, les ſouffla à des écureuils perchés ſur des palmiers, leſquels tomberent morts dès qu'ils furent atteints.

On retrouve encore cette pratique dans l'Iſle de Ceylan, où l'on tire la matiere vénéneuſe du *Nerium* ou du Laurier-Roſe, qui a une qualité fort mal-faiſante en Europe même. Il ſeroit à ſouhaiter qu'on éprouvât, ſur les bleſſures faites avec ces armes, le ſucre de cannes & le ſel de vipere.

Nous examinerons maintenant la nature des drogues & des végétaux que pluſieurs Sauvages de l'Europe & de l'Aſie ont employés aux mêmes uſages dans les temps de la plus haute antiquité.

Pline rapporte dans ſon vingt-ſeptieme livre, que les Gaulois exprimoient du *Limeum* une ſubſtance vénimeuſe dont ils frottoient les fleches à chaſſer le Cerf. Nous ne ſavons pas poſitivement à quel genre de plante le *Limeum* doit ſe rapporter: les changements des noms & l'incurioſité à vérifier les vertus attribuées aux végétaux par les anciens, ont porté la plus grande confuſion dans la Botanique. M. Linneus a décrit un ſujet auquel il donne le nom de *Limeum* (1), & qu'il rejette dans la claſſe des Pentapétales, qui renferment de petites ſemences dans des capſules globuleuſes; mais qui oſeroit décider que cette plante de Linneus eſt la plante de Pline? D'ailleurs, le mot de *Limeum* eſt Gaulois, & non Latin; ce qui auroit dû déconcerter les commentateurs (2). Il paroît par le paſſage ſuivant du même livre, que c'étoit une eſpece d'Ellébore, de Morelle ou de

(1) *Syſtema naturæ, Ed. X*, No. 1128.

(2) Picard prouve dans ſa *Priſcæ Cetopædiæ*, *p.* 174, que *Limeum* eſt un mot de l'ancien idiôme Gaulois, qui ſignifie une eſpece de plante inconnue de nos jours.

Juſquiame, puiſqu'il faiſoit entrer en délire les bœufs auxquels on le donnoit en forme de médicament : je ſuis d'autant plus porté à croire que c'étoit une expreſſion d'Ellébore, que Pline dit, dans un autre endroit, que ces peuples uſoient de ce ſuc pour oindre la pointe de leurs fleches, afin d'attendrir la chair du gibier.

Indépendamment de cette compoſition deſtinée à la chaſſe du cerf, les Gaulois avoient d'autres armes plus violemment empoiſonnées, & dont la matiere étoit tirée d'un arbre que peu de perſonnes ſavent reconnoître aujourd'hui en France : ceux qui le prennent pour le *Frutex terribilis*, ou le Thymelée, ſont manifeſtement dans l'erreur. Il reſſembloit pour le port au figuier ; mais ſon fruit étoit comme celui du cormier : quand on déchiquetoit ſon tronc, il en ruiſſeloit une ſeve abondante qui donnoit une qualité mortelle aux dards qu'on y trempoit (1). Je ſuis preſque certain que cet arbre, ainſi dépeint par Strabon, eſt le Caprifiguier, qui croît naturellement en Provence & en Languedoc, & dont le ſuc laiteux eſt un puiſſant cauſtique : il enleve la peau de la main de ceux qui le touchent, corrode les chairs comme la pierre infernale, fait cailler le lait, & le redifſout quand il eſt pris. Ces propriétés du Caprifiguier ont dû ſans doute produire d'affreux ſymptômes, lorſqu'une fleche enduite de ſon ſuc l'introduiſoit dans le ſang des animaux.

Il n'y a qu'une voix confuſe ſur l'eſpece de plante dont ſe ſont ſervis les peuples de la Corſe, de la Sardaigne & de l'Italie : c'eſt, dit-on, l'Aconit : mais il y a au moins quarante ſortes de

(1) *Huic etiam fides eſt adhibenda, arborem in Gallia naſci fico ſimillimam, fructum autem corno ſimilem gignere : unde pharetræ fabricantur : eam, ſi incidas, letalem ſuccum effundere ad inungendas ſagittas utilem.* Lib. IV. p. 138.

végétaux auxquels on a donné ce nom générique ; & ces quarante eſpeces appartiennent à trois claſſes botaniques, bien différentes entr'elles. Ce n'eſt pas mon intention de diſcuter ici ce conflit de noms & de choſes : il ſuffit que la plupart des Auteurs nous apprennent que le *Thora Valdenſis major* a été le plus communément employé. Cette plante doit être devenue fort rare, puiſqu'elle a été ſi mal obſervée : on peut même ſoupçonner que Mathiole & Bauhin, qui en ont écrit, ne l'avoient jamais vue ; car c'eſt d'eux qu'eſt venue l'erreur encore générale aujourd'hui, que le *Thora* produit des fleurs à quatre pétales : M. Valmont le répete dans ſon excellent Dictionnaire de l'Hiſtoire naturelle, que nous avons conſulté à ce mot ; & il y a lieu d'en être ſurpris, vu que le *Thora* a indubitablement une corrolle à cinq pétales, premier caractériſtique de la famille des Renoncules, auxquelles le *Thora* eſt apparenté, de l'avis de M. Valmont même.

Il croît dans les iſles de la Méditerranée, ſur les Alpes, en Italie, & dans peu d'endroits de la France méridionale. Pline & Théophraſte paroiſſent l'avoir ignoré, ainſi que Dioſcoride qui n'en fait aucune mention. Sa fleur eſt roſiforme, ordinairement jaune, remplie d'étamines auxquelles on voit ſuccéder des ſemences nues, rangées comme dans les Renoncules : la racine eſt formée de dix petits tubercules charnus en fuſeau qui viennent s'unir à une eſpece de couronne, d'où part une tige grêle, pourvue de quatre feuilles rondes, de grandeur inégale. Tel eſt le *Thora*, la plus venimeuſe de toutes les plantes Européanes à racines tubéreuſes, ſur-tout quand on le prend dans ſon ſol natal ; car il perd beaucoup de ſa virulence par la tranſplantation dans les jardins, où la bonne terre l'énerve & c'eſt encore un bonheur. Mathiole l'a nommé *faux Aconit* par une mépriſe qui n'eſt pas ſans conſéquence dans un Auteur ſi répandu, & plus lu

peut-être que Tournefort même par le vulgaire des Médecins.

L'expreſſion des racines du *Thora* eſt encore employée de nos jours, dans quelques cantons des Pyrénées & des Alpes, pour oindre les armes de chaſſe, comme les piques & les baïonnettes : on la mêle auſſi avec beaucoup de ſuccès dans les appâts & les boulettes aux loups & aux renards. On déterre la plante en automne, car pendant ſa floraiſon elle eſt trop foible : on en écraſe les racines ſur une pierre, ce qui produit une eſpece de bouillie épaiſſe, qui étant cauſtique & corroſive, décompoſe le ſang des animaux qu'on bleſſe légérement avec des armes qui en ſont enduites (1).

Les autres plantes employées chez les anciens pour armer les dards, ſont les Aconits-Napels, & ſur-tout l'*Aconitum-cynoctonum*, comme le dit expreſſément Dioſcoride (2).

Le Géographe Strabon, que nous avons déja cité, rapporte encore un fait qui paroît mériter quelque attention. Dans la Colchide, cette contrée ſi fameuſe par ſes poiſons & ſes empoiſonneurs, il y a un peuple, dit-il, nommé les Soanes, qui enduit ſes fleches d'un venin fort ſingulier, qui ne tue pas ſeulement les perſonnes bleſſées, mais qui repand encore une odeur ſi pénétrante & ſi nuiſible, qu'elle incommode beaucoup ceux que le trait n'a pu atteindre (3). Il eſt im-

(1) Dodonée décrit une ſeconde eſpece de *Thora* auquel il donne par préférence l'épithete de *Valdenſis*. Il ne differe de celui dont nous venons de parler que par ſa petiteſſe, & ſert auſſi à envenimer les traits : ſon contrepoiſon eſt l'huile d'olive. On conſeille encore les racines de l'Impératoire des prés.

Quant à l'*Anti-Thora*, il ne ſemble gueres répondre aux qualités ſurprenantes qu'on lui a attribuées, & je ſais qu'on doit ſe défier de tout ce qu'on en a écrit.

(2) Lib IV. Cap. 81

(3) *Soanes veneno ad ſ ïcula mirificè utuntur, quod eos etiam qui venenatis ſagittis non ſancti ſunt, odore offendit.* Lib. XI, *p.* 350.

poſſible de deviner ou de concevoir comment on a pu compoſer une drogue dont la puanteur n'agiſſ it que quand la fleche étoit décochée; ſans quoi celui qui auroit voulu la lancer, en eût été autant frappé que ſon ennemi; hormis qu'on ne ſuppoſe que les Colchides aient poſſédé un préſervatif particulier contre la dangereuſe évaporation de leurs propres armes; mais c'eſt imaginer un phénomene inexprimable, pour en expliquer un autre. Si l'on ne veut abſolument pas ſuſpecter ou récuſer le témoignage d'un écrivain auſſi judicieux & auſſi ſage que Strabon, il faut convenir de bonne foi qu'on ne ſauroit rendre raiſon du fait qu'il rapporte; puiſqu'on ne connoît aucune matiere dans la nature capable de produire de tels effets ſans le ſecours du feu, qui eſt néceſſaire pour faire opérer la poudre puante dont on s'eſt ſervi, dit-on, en Europe immédiatement après l'invention du canon: j'ai même trouvé dans une ancienne Pyrotechnie, écrite par un Ingénieur Italien, le procédé pour compoſer cette poudre dont on doit remplir, à ce qu'il aſſure, des grenades & des bombes, qui, en ſe crevant, répandent une odeur ſi épouvantable, qu'elle étouffe ceux qui ſont à portée de la reſpirer. Cette méthode d'enfumer l'ennemi n'eſt plus pratiquée de nos temps, qu'à l'égard des Mineurs, qu'on repouſſe ou qu'on étouffe par la fumée du ſoufre, lorſqu'ils ſont attachés à ouvrir un rameau où on leur envoi un camouflet, ce qui eſt bien plus aiſé dans un ſouterrain qu'en plein air; auſſi douté-je très-fort de la vertu que l'artificier ultramontain attribue à ſa drogue: je doute encore de la vérité de l'hiſtoire qu'on rencontre dans tant de livres, qui nous apprennent qu'un Chymiſte de Londres, ayant voulu éprouver une poudre puante qu'il avoit compoſée, la renferma dans le canon d'un fuſil qu'il tira par la fenêtre dans la rue, où deux ou trois perſonnes qui y paſſoient dans cet inſtant furent mortellement incommodées par la vapeur.

Je terminerai ce chapitre par quelques diſcuſſions ſur les armes funeſtes des anciens Brachmanes & des Scythes, qui enduiſoient les leurs de ſanie de vipere & de ſang humain, d'où il réſultoit une ſi grande malignité, qu'il n'y avoit pas de remede pour de ſemblables bleſſures, *irremediabile ſcelus*, dit Pline, qui ne ſpécifie pas la tribu Scythe dont il prétend parler. Cependant chez les hordes ſeptentrionales, on ne ſe ſeroit point aviſé de chercher des viperes, que le moindre froid tue : on doit ſuppoſer qu'il eſt queſtion des Schytes les plus méridionaux, & dont le climat pouvoit nourrir des reptiles de cette eſpece.

Le venin de la vipere eſt un ſel acide, qui, en ſe cryſtalliſant, preſente des angles ou des pointes extrêmement ſubtiles & tranchantes (1) : pour peu qu'il touche le ſang, il y produit un caillement & un trouble ſi conſiderable que la mort s'enſuit infailliblement, ſi on n'a recours à des remedes prompts & efficaces. Ces qualités bien conſtatées peuvent nous expliquer le motif qui faiſoit employer aux Scythes le ſang humain dans la compoſition de leur poiſon ; il y a toute apparence qu'ils offroient, comme le Docteur Tyſon aſſure qu'on le pratique encore aux Indes, des tranches de ſang caillé à des viperes, qui étant irritées juſqu'à la fureur, y vidoient l'eau mortelle contenue dans les veſicules de leurs gencives. Cette terrible préparation, qui fait frémir la nature, empêchoit la liqueur vipérine de ſe cryſtalliſer ; car quoiqu'on manque abſolument d'expériences en ce cas, il y a pourtant lieu de croire que le venin de ces reptiles perd beaucoup de ſa force lorſqu'il devient ſel cryſtallin par l'évaporation ; puiſque nous voyons que le tartre

(1) Voyez le Traité *de Viperâ*, écrit en Anglois par M. Mead, & traduit en Latin par M. Nelſon. Nous n'avons rien de mieux ſur la vipere que cet excellent Traité.

diſſous à l'eau chaude fait tourner bien plus promptement le lait que le tartre en poudre. D'un autre côté le ſang humain acquiert par la putréfaction une qualité très-pernicieuſe, dont les Scythes ont pu avoir connoiſſance, puiſqu'elle n'a point échappé à la baſſe méchanceté des Barbares de l'Afrique.

Il faut que les Romains aient, de temps en temps, eſſuyé des bleſſures faites avec des armes envenimées ſelon le procédé qu'on vient de décrire, car Pline étale une longue liſte d'antidotes contre les plaies qu'il appelle Scythiques *vulnera Scythica*, quoiqu'il aſſure dans un autre endroit qu'elles étoient toujours réfractaires aux remedes. Il faudroit avoir beaucoup de loiſir, & encore plus de patience, pour analyſer les ſpécifiques découverts par ce Naturaliſte: le plus court eſt de conſeiller les ſels alkalins, qui ſuffiſent pour arrêter l'effet de tous les traits empoiſonnés avec la bave des ſerpents & des viperes.

Ce qui nous reſte à rapporter en dernier lieu ſur les fleches des Brachmanes, eſt emprunté de Diodore de Scicile (1), qui ſemble l'avoir tiré des écrits d'Ariſtote, auteur contemporain, & inſtruit peut-être par les Officiers mêmes de l'armée d'Alexandre. Ce conquérant, né pour le malheur de l'Aſie, pénétra dans l'Inde, par une ſuite de déprédations & de maſſacres, juſqu'à *Harmata*, derniere habitation des Brachmanes, qui ſe fiant ſur le poiſon de leurs armes, oſerent ſortir de leurs murailles, au lieu d'attendre un ſiege en forme: on leur lâcha d'abord quelques troupes légeres, qui, fuyant à deſſein, les attirerent ſur l'avant-garde de la grande armée: là il s'éleva un combat rude & opiniâtre, pendant lequel les Brachmanes bleſſerent un fort grand nombre de Macédoniens, & entr'autres Ptolémée, qui avoit

(1) *Vita Alex. an. IX, p. 120. Trad. Coſpt.*

ſuccédé à Epheſtion dans la faveur d'Alexandre ; mais les Indiens, ayant fini par être battus, s'abandonnerent à la diſcrétion du vainqueur. Alors on remarqua les ſymptômes affreux qui ſurvenoient aux ſoldats bleſſés, & à ceux-mêmes qui n'avoient été que légérement effleurés pendant l'action : ils devenoient roides, ſentoient des douleurs très-aiguës & des convulſions violentes : leur peau étoit comme glacée & marbrée de noir & de blanc; ils vomiſſoient de temps en temps une matiere bilieuſe, qui annonçoit que la mort étoit ſur le point de les enlever. A ces ſignes, ſi exactement détaillés on reconnoît le poiſon de la vipere ou du *Cobra de Capello*.

Alexandre ne parut pas touché de l'état de ces malheureux, & ne montra de l'inquiétude que ſur le ſort de Ptolémée : tel étoit ſon caractere, qui ne s'eſt jamais démenti, de plus aimer un ſeul homme que tout le genre-humain. Comme la plupart des Grecs ne pouvoient écrire l'Hiſtoire ſans y méler des fables & des fables très-abſurdes, Diodore ajoute que le vainqueur des Indiens s'étant endormi de triſteſſe eut un rêve qui ſauva la vie aux Macédoniens bleſſés : il lui apparut en ſonge un animal qui tenoit dans ſa gueule une eſpece d'herbe dont il expliqua les vertus, ce qui éveilla Alexandre, qui fit chercher l'analogue naturel de cette plante, qu'on trouva être le contrepoiſon des fleches de l'ennemi.

Il eſt manifeſte, comme l'obſerve très-bien Strabon, que les plus vils adulateurs d'Alexandre ont forgé, ſelon le goût de leur ſiecle, ce conte pueril, dont on rencontre malheureuſement cinq ou ſix copies dans nos hiſtoires véridiques de l'Europe, qui diſent que les vertus de la croiſette, de la bétoine, de la ſauge & de la pimprenelle ont été divinement révélées, & cela à des Rois. Je me ſouviens même d'avoir lu que Henri III, Roi de France, ayant été attaqué du mal vénérien, ſon Médecin Péna eut une viſion par laquelle le Ciel lui fit ſavoir

qu'il devoit donner à ſon malade la racine de Bardane, qui tira Henri de danger.

Il y avoit dans l'armée Macedonienne des Médecins & des Philoſophes aſſez habiles pour faire, ſans rêver, quelque découverte ſur la propriété des végétaux de l'Indouſtan. Dailleurs les Brachmanes, pour fléchir leur vainqueur, lui auront enſeigné le remede de ſes bleſſures: car c'eſt un axiome que tous les peuples policés ou ſauvages, qui ont uſé de venin pour les armes en ont connu auſſi le préſervatif.

Le procédé des anciens Barbares de l'Inde n'avoit rien de fort remarquable: ils ramaſſoient une grande quantité de reptiles venimeux qu'on écraſoit, & qu'on jettoit dans des vaſes expoſés au ſoleil, qui faiſoit ſortir tout le virus des ſerpens où l'on trempoit enſuite les traits & les épées. En rapprochant divers paſſages de la narration de Diodore, il ſemble que ces armes n'avoient pas la force inſtantanée des aiguilles de Macaſſar, ni de fleches des Caraïbes; vu qu'il s'écoula au moins une partie de la nuit entre l'inſtant de la bleſſure de Ptolémée, & l'inſtant du premier appareil: il vécut encore long-temps après, & devint, comme tant d'autres eſclaves d'Alexandre, un Roi puiſſant dans les états uſurpés par ſon maître.

Nous avons déja vu qu'on ſe ſert chez les Indiens mordernes, contre la morſure des ſerpens, de la *terre mérite* ou du *Curcuma long*; il ſe peut que les Brachmanes leur ont tranſmis cette recette comme le vrai ſpécifique contre les fleches corroſives: l'emploi qu'on fait chez nous du *Curcuma* avec tant de ſuccès pour guérir la jauniſſe (1), prouve qu'il eſt également propre à éteindre le venin de la vipere, du *Cobra de Capello* & du *Geccho*, dont la pipiquûre excite une vrai jauniſſe, qui ne differe de l'ic-

(1) *Voyez la continuation de la Matiere Médecinale* de M. Geofroi, à l'article de *la Terra Merita*.

tere ordinaire que par ſa violence. Je ſais que les Bramines Indiens, & ſur-tout les Faquirs-Jaguis, prétendent que les anciens Brachmanes leur ont conſervé dans un *Beth* du *Hanſcrit* ou du *Vedam*, la recette de la pierre qu'on nomme vulgairement *Pierre de ſerpent à chaperon*, comme un excellent antidote contre les bleſſures des fleches envenimées & des reptiles. Les Faquirs conviennent que cette prétendue pierre eſt une compoſition où ils font entrer la *Terre ſigillée* : qu'ils achetent des marchands Turcs ; & c'eſt pourquoi elle happe à la langue, & fait ébullition quand on la jette dans l'eſprit de nître, & même dans de l'eau claire (1). Les Religieux Miſſionnaires dans les Etats du Grand-Mogol ont long-temps induit en erreur toute l'Europe, en y vendant fort cher ce ſpécifique qu'ils avoient à bas prix des Bramines. La bonne Phyſique a détruit entiérement cet indigne commerce.

La meilleure Pierre à Serpent, ſoit qu'elle vienne de nos Faquirs ou de ceux de l'Inde, ne mérite pas qu'on la conſerve : j'ai même trouvé l'extrait d'une lettre de M. Rédi, dans laquelle il aſſure avoir éprouvé les plus excellentes pierres ſur une vingtaine d'animaux piqués par des ſcorpions de Tunis, des viperes d'Italie, & des fiches enduites d'huile de tabac, qu'on ſait être une poiſon des plus actifs. Il arriva quelque choſe de fort particulier dans le cours de ces expériences : les animaux à qui on appliquoit une de ces pierres ſoi-diſant alexipharmaques mouroient plutôt que les autres qu'on avoit également fait mordre par des ſcorpions frais

(1) On a débité long-temps que cette prétendue pierre ſe trouvoit dans le ventre du ſerpent à chaperon, ainſi nommé à cauſe d'une peau longue & pliſſée qui enveloppe ſa tête ; mais ce ſerpent n'a pas des pierres dans le corps ; celles qu'on voit dans les cabinets des curieux, ont été la plupart fabriquées dans la Pharmacie du couvent des Jéſuites à Rome. Ce négoce floriſſoit du temps des PP. Kircher & Boius.

ſans leur attacher aucune pierre. D'où l'on peut hardiment inférer qu'en frottant de la boue, ou de la terre glaiſe mouillée, ſur une bleſſure de vipere, on y fait plus de bien, ou moins de mal, qu'en uſant de mille pierres de ſerpents à chaperon.

Tels ſont les faits les plus frapants que j'ai jugé dignes d'être raſſemblés pour éclaircir une matiere qui n'a jamais été traitée, & qui méritoit de l'être. La vie des hommes y eſt intéreſſée, & cela a ſuffi pour m'encourager dans mes recherches, dont j'ai rendu compte avec toute la clarté & la préciſion dont je ſuis capable. Il faut oublier juſqu'aux noms des drogues qui ſervent à l'empoiſonnement des armes, & ne ſe reſſouvenir que des remedes qu'on ſe flatte d'avoir exactement indiqués.

Fin de la cinquieme Partie.

AVERTISSEMENT

DE L'AUTEUR.

Plusieurs motifs dont je ne puis rendre compte, m'ont empêché de suivre, dans cette sixieme Partie, l'ordre des Sections adopté dans les autres; & le changement est si peu important qu'il faudroit être extrêmement difficile pour le désapprouver. J'avoue très-volontiers que ces Lettres n'ont pas été écrites mot pour mot comme on les trouvera insérées ici : j'en ai retranché des passages, j'y en ai ajouté d'autres ; enfin j'ai tâché de les mettre en état de voir le jour ; car je ne crois pas qu'il y ait du mérite à faire ostentation aux yeux du public de cette même liberté, de cette même négligence dont on use & qu'on se permet très-souvent à l'égard de ses amis, auxquels on communique ses idées dans l'effusion d'une correspondance philosophique.

La Lettre sur la religion des Américains semblera peut être être trop courte si l'on réfléchit au nombre presque infini des differents cultes qui régnoient au nouveau Monde ; mais il en est des superstitions comme des autres erreurs de l'esprit humain, il y en a très-peu qu'ils nous importe de connoître, & beaucoup que nous pouvons ignorer sans en être plus ignorants, & sans rien perdre. Comme j'ai appris que M. de Marm... prépare un ouvrage sur les cruautés des Espagnols qui massacrerent les Américains pour leur prêcher un Dieu de paix, qui défend l'homicide, cette nouvelle a suffi pour m'empêcher de traiter fort au long ce triste sujet, que je regarde d'ailleurs comme un lieu commun, mille fois rebattu ; mais qui pourra cependant encore exercer le génie & le style des Ecrivains élégants,

qui mettront en épigrammes & en antitheſes ce que Las Caſas a dit très naturellement.

Je ne donne pas l'Eſſai hiſtorique ſur le Pontificat des Grands Lamas comme un ſimple hors-d'œuvre ; c'eſt une piece juſtificative qui prouve que je n'ai pas eu tort de dire qu'il n'a jamais exiſté aucun rapport entre les dogmes des Mexicains & ceux des Mongales, qui par conſéquent n'ont pas envoyé des Miſſionnaires en Amérique par le Kamſchatka, comme un Savant a oſé le croire & le dire.

La Lettre ſur les viciſſitudes du globe, contient des idées nouvelles, & qui par là même paroîtront hazardées : mais cette lettre aura toujours à mes yeux le mérite d'être un témoignage de ma reconnoiſſance envers un Savant à qui j'ai des obligations.

Comme j'ai parlé, dans mon premier volume, de l'état des Miſſions de la Caliſornie, j'ai ajouté ici quelques éclairciſſements ſur les Miſſions du Paraguai, parce qu'un de mes amis a voulu me perſuader que je ne pouvois omettre cet article dans l'hiſtoire de l'Amérique & des Américains.

RECHERCHES

RECHERCHES
PHILOSOPHIQUES
SUR
LES AMÉRICAINS.

SIXIEME PARTIE.

SECTION PREMIERE.

A M. ***,

Sur la Religion des Américains.

VOUS me demandez s'il eſt vrai que les Péruviens & les Mexicains avoient, avant la découverte du nouveau Monde, une eſpece de Confeſſion & de Communion. Je vous avoue que le conſentement de tous les Hiſtoriens Eſpagnols ne permet gueres de douter que ces deux peuples Américains n'euſſent, dans la ſomme immenſe de leurs ſuperſtitions groſſieres, quelques uſages qui ne

différoient pas beaucoup de ce qu'on nomme la Communion parmi nous : mais ſi on examine bien attentivement les anciens cultes religieux qui ont dominé tour à tour dans les différentes parties de notre continent, on y reconnoîtra des inſtitutions ſemblables ; & l'étonnement ceſſera.

A la grande aſſemblée des Gaulois, qui ſe tenoit au renouvellement de l'année, dans une forêt de la Beauce, aux environs de Chartres, tous les *Druides*, les *Druideſſes*, les *Samotheis*, les *Saronides*, les *Bardes*, les *Vacies* & les *Eubages*, qui compoſoient le nombreux Clergé de la Gaule, faiſoient ranger le peuple en cercle, où l'on chantoit : *Au gui, au gui l'an neuf, planté, planté* ; enſuite le grand Pontife, choiſi d'entre l'ordre des *Samotheis*, béniſſoit une certaine quantité de pains & quelques cruches d'eau, & après pluſieurs cérémonies auguſtes & ennuyeuſes, les Prêtres alloient diſtribuer aux aſſiſtants des fragments de ce pain conſacré, & une portion de cette eau luſtrale qu'on buvoit & qu'on mangeoit avec plus de dévotion que d'appétit. On peut donc dire, en ce ſens, que les Gaulois communioient, avant Jules-Céſar, comme nous les voyons encore communier de nos jours. Les Juifs célébroient leur Pâque avec un rôti d'agneau, des ſalades, & du vin doux : les Grecs & les Romains g ûtoient les victimes & faiſoient des libations. Enfin, il n'y a gueres de religions qui n'aient ordonné de manger & de boire à de certains jours en l'honneur de la Divinité du lieu, & je ne connois que les Mahométans qui n'aient pas de ſemblables Agapes, ou des feſtins preſcrits par la loi.

Chez les Mexicains on formoit avec de la pâte de Maïs une grande ſtatue qui repréſentoit le Dieu Virzilipultzi : on promenoit cette maſſe de farine pêtrie en proceſſion, on l'encenſoit avec de la réſine Copal, & on finiſſoit par la decouper en morceaux, dont chaque ſujet de la domination

de Montezuma étoit obligé d'en manger un, ſoit dans le temple, ſoit chez lui, lorſque des infirmités le retenoient à la maiſon. Heureux ſi ce peuple eût borné ſon zele à faire de tels Dieux & à les dévorer ; mais il faiſoit encore ruiſſeler le ſans humain dans le ſanctuaire de ſes idoles, & les plus ardents d'entre les dévots portoient la rage du fanatiſme juſqu'au point de manger la chair d'un priſonnier qu'on nourriſſoit pendant douze mois dans le Temple ; attrocité dont on a auſſi accuſé les Juifs, que Flavien Joſephe défend par de ſi mauvaiſes raiſons qu'elles feroient croire à bien des gens qu'il y a quelque réalité dans cette imputation faite aux Hébreux par le Grec Apion (1).

---

(1) Pour réfuter cette énorme accuſation d'Apion, Joſephe ſe ſert de quatre arguments, plus foibles les uns que les autres, & qui tous enſemble ne forment pas une demi-preuve. Voici ſes objections, & les réponſes qu'on y pourroit faire, ſi l'on y vouloit répondre.

Objection de Joſephe *Si l'on n'avoit nourri dans le temple de Jeruſalem qu'un homme, & qu'on eût voulu manger cet homme au bout de l'année, il eſt certain qu'une ſi petite portion n'eût pu ſuffire pour raſſaſier les ſens Juifs de la Capitale de la Paleſtine, ou de la Terre-Sainte.*

Réponſe. Il n'étoit point néceſſaire de raſſaſier tous ces fanatiques ; auſſi Apion ne le dit-il pas ; il aſſure ſeulement que les Juifs ſe préparoient à manger l'homme qu'Antiochus délivra du Temple.

Objection. *Si Antiochus avoit réellement trouvé dans le temple un étranger qu'on y nourriſſoit pour le manger, ce Prince n'eût point manqué, pour gagner la faveur des Grecs de conduire en pompe cette victime échappée dans ſes Etats*

Rép. Antiochus étoit un grand Roi, qui avoit d'autres affaires que d'aller montrer en ſpectacle un malheureux qu'il avoit ſouſtrait à l'implacable haine des Juifs contre tout le genre-humain. D'un autre côté, le Grec délivré n'étoit pas ſujet d'Antiochus ; pourquoi auroit-il donc conſenti à être mené hors de ſa patrie, où ſes propres affaires le rappelloient après une ſi longue abſence ? Si

Les Péruviens célébroient, au ſolſtice d'été, une grande fête qu'on nommoit le *Raymi* : elle duroit neuf jours, pendant leſquels tous les travaux ceſſoient, le peuple s'attroupant alors pour faire ſes dévotions dans les principaux endroits où l'on adoroit les Fétiches ou les idoles nationales, & pour ſe livrer d'abord après à des débauches effrénées, par un ſcandaleux contraſte dont on retrouve des exemples dans tous les pays de la terre. Le principal acte du *Raymi* conſiſtoit à manger le pain ſacré, qu'on appelloit *Cancu*,

---

un Anglais rachetoit à Alger un Français de la main des Turcs, ſeroit-on en droit de nier ce fait, ſous prétexte que ce Français n'a pas été montré en pompe dans toute la Grande-Bretagne ?

Object. *Les Grecs n'étoient par les ſeuls ennemis des Hébreux ; pourquoi ces Hébreux auroient-ils donc plutôt mangé un Grec qu'un Perſe, ou un Egyptien ?*

Rép. Parce qu'apparemment ils n'avoient pu prendre des Egyptiens & des Perſes, comme ils avoient pris ce Grec, au moment qu'il voyageoit ſous la garantie du droit des gens adopté chez les autres Nations. D'ailleurs, il n'étoit pas néceſſaire de manger de tous ſes ennemis pendant le courant de douze mois : auſſi Apion ne le dit-il point.

Object. *La loi & la coutume défendoient de manger dans l'intérieur du temple de Jéruſalem ; donc il n'eſt pas vrai qu'on y ait nourri un homme*

Rép. La loi & la coutume défendoient à Jéruſalem de tuer des hommes entre le temple & l'autel, & cependant on y avoit tué pluſieurs perſonnes, & entr'autres Zacharie, *quem occidiſtis inter templum & altare.* Donc on commettoit chez les Juifs beaucoup d'irrégularités contre la loi & la coutume : ſi on les a tranſgreſſées en un point, pourquoi n'auroit-on pu les violer en un autre, puiſque c'étoit un moindre crime de manger dans le temple que d'y aſſaſſiner Zacharie ? Ce n'eſt donc rien objecter que d'objecter la loi, dès qu'il conſte qu'elle n'a pas été reſpectée ; c'eſt comme ſi l'on vouloit prouver qu'on ne fait pas des *Auto da fé* en Eſpagne, en diſant qu'il y a chez les Eſpagnols une loi qui défend l'homicide.

J'laiſſe maintenant à juger au Lecteur ſi Joſephe a ou n'a pas détruit l'imputation d'Apion.

dont l'apprêt exigeoit beaucoup d'obſervances vaines & ridicules, ce pain ne pouvant être pêtri que par les Vierges dévouées au culte *Pachacamac* ou du Soleil, & ces Vierges ne pouvant cuire ce pain qu'après l'avoir ſoigneuſement garanti de toute eſpece de ſouillures; & comme la ſuperſtition voit des ſouillures dans tout, il n'étoit pas facile de rendre la pâte du *Cancu* auſſi pure qu'elle devoit l'être : après l'avoir partagée en boulettes, ou en petits gâteaux, on faiſoit venir des enfants au-deſſus de cinq ans & au-deſſous de dix, à qui on froiſſoit le nez & déchiquetoit le front avec des pierres aiguiſées : le ſang qui découloit de ces bleſſures, étoit recueilli, & on en arroſoit légérement le pain, qu'on diſtribuoit à tous les aſſiſtants, qui le mangeoient en préſence des idoles, des Prêtres, & de l'Inca toujours aſſidu à préſider à cette ſolemnité.

Garcilaſſo s'étonne qu'une telle inſtitution ait fait dire aux Auteurs Eſpagnols que les Péruviens communioient à la maniere des Chrétiens; mais en vérité je ne vois point qu'on doive s'étonner de cette comparaiſon, qui a toute la juſteſſe qu'une comparaiſon peut avoir, ſoit qu'on enviſage l'extérieur de cet acte religieux, ſoit qu'on conſidere le ſens intrinſeque que les Chrétiens & les Américains y attachent; puiſque les uns & les autres mangent dans leurs temples pour plaire au Dieu qu'ils adorent, lorſqu'ils ſont convaincus d'avoir un repentir ſincere de leurs fautes, en prenant le pain ſacramental qui leur ſert de juſtification. Si les uns ſont à cet égard dans l'erreur, & les autres dans la voie de la vérité, cela n'empêche point que leurs uſages & leurs idées n'aient la plus parfaite reſſemblance.

C'eſt une autre queſtion de ſavoir ſi les Péruviens ſe confeſſoient avant le *Raymi*, comme le prétend abſolument Acoſta, qui avoit été Miſſionnaire à Cuſco vers l'an 1558. Il dit que ces peuples alloient révéler leurs péchés à des Prêtres nom-

més *Yſchuſyres*, qui tenoient en main une petite corde, & qui, en donnant l'abſolution au pénitent, proféroient ces paroles, ou des paroles ſemblables : *Dieu m'a donné le pouvoir de rompre la chaîne de tes péchés, comme je romps cette corde*, qu'ils caſſoient par le milieu ; & le confeſſé étoit cenſé abſous. Quand il s'y préſentoit pluſieurs cas graves, il falloit un nouveau cordon pour chaque nouvelle foibleſſe, & un pécheur de quelque importance eût ruiné un de ces *Yſchuſyres* en cordons, ſi ce n'eût été la coutume de les payer d'avance. Acoſta ajoute que les femmes ne ſe confeſſoient qu'à des femmes, comme le pratiquent aujourd'hui les Chrétiennes de la Syrie, qui ſoutiennent qu'il eſt auſſi indécent qu'injuſte qu'une honnête femme aille faire confidence de ſes ſottiſes à un homme, qui ayant un cœur bien plus dur, & des paſſions bien différentes, ne ſauroit être le juge d'un autre ſexe que du ſien. On a vu à Veniſe une fille qui ſe diſoit la Meſſie des femmes, & qui raiſonnoit à peu près comme on raiſonne en Syrie ; mais malheureuſement pour elle il n'y eut dans toute l'Europe que le ſeul Guillaume Poſtel qui lui donna raiſon.

L'Auteur que nous venons de citer rapporte encore qu'il exiſtoit entre les confeſſeurs du Pérou une gradation de pouvoir, & que de certains crimes étoient réſervés à des *Yſchuſyres* plus éminents en dignité, qu'on pouvoit ſurnommer les charlatans par excellence (1).

Quant aux Incas, ils uſoient, nous dit-on, d'un ſtratagême merveilleux pour ſe diſpenſer de révéler leurs péchés à des Prêtres : ils ſoutenoient qu'étant Rois, ils n'avoient de juge compétent

(1) Gaſpar d'Ens rapporte qu'on ſe confeſſoit auſſi à Nicaragua : Herrera & Linſcot ajoutent que cet uſage étoit auſſi établi à la péninſule de Jucatan, où tous les ſacrificateurs ſe marioient, hormis ceux qui faiſoient les fonctions de confeſſeurs jurés.

que Dieu ſeul, d'où ils concluoient qu'ils ne pouvoient ſe confeſſer qu'au Soleil. Cette ſubtilité, qui feroit honneur en Europe même à un Caſuiſte qui l'auroit propoſée, étoit tellement ſans replique au Pérou, que le Grand-Pontiſe de Cuſco abſolvoit toujours d'avance l'Empereur & la famille Impériale, lorſqu'elle avoit envie de faire ſa confeſſion au Ciel.

Qui croiroit après cela que les Américains, ſi accoutumés de ſe confeſſer à des Prêtres de leur religion & de leur pays, n'ont jamais pu ou voulu ſe confeſſer avec ſincérité aux Miſſionnaires catholiques? Cela eſt ſi vrai, qu'au ſeizieme ſiecle un homme fort zélé pour leur ſalut alla tout exprès à Rome, & y fit un livre pour obtenir du Pape d'abolir la Confeſſion auriculaire en faveur des Indiens Occidentaux, qui ne pouvoient, diſoit-il, ſe familiariſer avec cette cérémonie. L'Auteur de l'ouvrage intitulé *de procuranda Indorum ſalute*, attaqua l'honnête homme qui fit cette propoſition au Saint Siege, & l'accabla d'une quantité d'injures baſſes & atroces : » Je ne ſaurois » comparer ton extravagance, lui dit-il, qu'à » celle d'un Eccléſiaſtique Allemand qui vint, » comme toi, à Rome, il y a quelques années, » demander au Souverain Pontife un ordre pour » déraciner tous les plants de vignes en Allema» gne, afin d'empêcher dorénavant le Clergé de » s'y enivrer «.

C'eſt aux Théologiens à apprécier cette comparaiſon & ces invectives d'un furieux contre une perſonne bien intentionnée, qui conſeilloit un remede extraordinaire à un grand mal. Quoique le Pape rejetta avec mépris ce projet ſalutaire, les Eccléſiaſtiques Eſpagnols établis aux Indes n'en agirent pas moins comme ils voulurent (1);

(1) Il eſt étonnant que l'Eſpagne, ſi ſouvent eſclave de la Cour de Rome, ait ſu, par la profondeur de ſa po-

en refuſant, ou en accordant les ſacrements à ceux d'entre les Indiens qui leur paroiſſoient être moins imbécilles que les autres : & le nombre de ceux à qui on adminiſtre aujourd'hui la Communion eſt très-peu conſidérable.

Je prévois que vous m'objecterez qu'Acoſta, qui nous a fourni de ſi grands détails ſur l'ancienne confeſſion des Péruviens, s'eſt fait illuſion en voulant trouver à tort & à travers une conformité quelconque entre le culte des Chrétiens & celui des Américains, parce qu'on aime à imputer aux autres les opinions dont on eſt ſoi-même imbu. Oui, ſans doute, je n'héſiterois point d'accuſer cet Hiſtorien de s'être groſſiérement mépris, ſi on ne ſavoit que la Confeſſion a été de temps immémorial adoptée chez pluſieurs nations où on ne l'auroit ni cherchée, ni ſoupçonnée. Avant qu'on eût quelque connoiſſance du *Sadder*, on ſe ſeroit moqué en Europe d'un voyageur qui eût aſſuré qu'on s'eſt confeſſé depuis plus de deux mille ans chez les Guebres de la Perſe, ou les Ignicoles, dont le culte a été détruit en partie par le Mahométiſme, comme la religion judaïque a été détruite par le Chriſtianiſme : mais depuis que le Docteur Hyde nous a procuré une traduction latine

---

litique, ſouſtraire à la *Camera Apoſtolica* le Mexique & le Pérou. Les Papes ne tirent aucune Annate de ces riches Provinces ; ils ne peuvent conférer ni Evêché, ni Canonicat, ni Bénéfice dans toute l'étendue des Indes Eſpagnoles, les mois papaux n'y étant pas admis. Enfin on a trompé en tout point l'avidité de Paul III, de Paul V & de Léon X, qui exigeoient Evêchés ſur Evêchés en Amérique, pour y fonder d'autant mieux la puiſſance papale. On peut preſque dire que Paul III abuſa du plaiſir de créer des Archevêques & des Evêques aux Indes, puiſqu'il en fit à Mexico, à Lima, à S. Domingo, à Cuſco, à Chiapa, à Quito, à Honduras, à Popayan, à Nicaragua, à Los Angèles, à Jucatan, à Guatimale, à Mechoacan, & dans une infinité d'autres endroits que je ne me rappelle pas.

latine du *Sadder*, extrait du *Zend-paſend-voſta* attribué à Zoroaſtre, ou à Zerduſt, le légiſlateur des Parſis, on ne ſauroit nier qu'on n'y voie l'aveu du pécheur, l'abſolution, la pénitence, & tout ce qui conſtitue la Confeſſion formelle, telle qu'elle ſe pratique, ou qu'elle devroit ſe pratiquer dans les pays Catholiques. Comme le livre du docteur Hyde eſt devenu fort rare, je vous citerai le paſſage qu'on lit à la PORTE XXX, pour que vous ſoyez en état de juger ſi l'on peut l'entendre dans un autre ſens que celui que j'y crois découvrir (1).

Vous ſavez que les Myſteres d'Eleuſis, qui étoient, dès la plus haute antiquité, célébrés en Egypte, exigeoient une confeſſion générale de la part des initiés. Ces Myſteres paſſerent des bords du Nil dans l'Iſle de Crete, dans celle de la Samothrace, & de là dans le continent de l'Aſie mineure,

---

(1) *Quando alieni ſupervenit aliquod peccatum, recitet Pituph'.... & accedat ad ſacerdotem, & ad ſuperioris animæ Deſturum. Cum ad Deſtur ſeu Præſulem aliquem veneris, & veniam ſeu remiſſionem petieris, ex ejus benedictionibus minuetur peccatum. Quando abſolutionem alicui fecerit Deſtur religioſus, angetur ejus religio, & minuetur ſimplicitas. Certiſſimè ſcito, quod peccatum illud, quod ab eo requirebatur, exinde meritorum beneficium percepiſſe .... Si non invenerit aliquem Bohdin, tum lucido animo coram Chorshid, ſeu ſole, ſe ſiſtat... propter commiſſa peccata ſua mœſtus.* De Religione Perſarum, page 401 in-4°.

Tavernier nous apprend que de ſon temps les Guebres de la Perſe confeſſoient encore à leurs Prêtres, qu'ils nomment *Cazi* ou *Kaddi*, les péchés dont ils avoient droit d'abſoudre; car il y a des cas réſervés au grand Pontife, qu'on nomme le *Deſteur Deſtouran*, ou la *Regle des Regles*, & qui, ſelon Chardin, réſide à Yezd, d'où il ne ſort jamais: il y a dans cet endroit une eſpece de College où l'on enſeigne aux jeunes Prêtres le Code religieux, tel qu'il eſt expoſé dans le *Sadder*, qui a été rédigé ſur les anciens livres, en 1500, par un Guebre qui ſe nommoit fils de *Melick-Shadye*, & qui étoit dans la fonction de *Deſtour*.

où les honnêtes gens s'accoutumerent inſenſiblement à ſe confeſſer; il eſt vrai que Plutarque parle d'un jeune homme qui faillit de déchirer le voile, & de porter un coup mortel à cette pieuſe inſtitution. Comme les prêtres de Cérès vouloient le contraindre à ſe confeſſer, lorſqu'il ſe préſenta aux Myſteres, il leur demanda effrontément de qui ils tenoient le pouvoir de remettre les péchés. *De Dieu même*, lui dit-on. *J'en ſuis charmé*, repliqua-t-il, *je me confeſſerai donc directement à Dieu, & non à vous, qui n'êtes que des ſycophantes.* Cette hardieſſe, qui auroit pu entraîner une héréſie, ſi elle avoit fait quelque impreſſion ſur l'eſprit des auditeurs, fut regardée comme une étourderie qui ne tiroit pas à conſéquence: on s'étonna ſeulement de voir aux Myſteres un philoſophe qui ne croyoit pas aux Myſteres.

A Rome on abſolvoit les coupables dont les crimes étoient reſtés ſecrets, en les aſpergant d'eau fulminale, qui doit avoir eu encore plus de vertu que l'eau luſtrale ordinaire. Les *Moulahs*, ou les Docteurs Perſans, qui content de Jeſus-Chriſt tant de choſes extraordinaires, dont nous n'avons aucune connoiſſance (1), diſent qu'il avoit été initié en ſa jeuneſſe aux Myſteres d'Eleuſis d'Egypte pendant le ſéjour qu'il fit dans ce pays,

(1) On trouve dans Chardin, que les *Moulahs* de la Perſe aſſurent que Jeſus-Chriſt étoit en correſpondance avec le Médecin Galien; mais comme nous entendons un peu mieux la Chronologie que les *Moulahs*, nous ſavons bien que c'eſt un conte Oriental, né de l'opinion que tous les peuples de l'Aſie ont de Jeſus-Chriſt, qu'ils regardent comme un ancien Médecin qui guériſſoit la cataracte & la goutte. Tous les Miſſionnaires Catholiques ne ſont ſoufferts en Perſe, en Turquie, & au Indes qu'en qualité de Médecins & de Chirurgiens. Le petit peuple s'imagine en Perſe, que généralement tous les Chrétiens ſont Médecins ou Charlatans.

d'où l'idée lui vint d'établir la confeſſion, en accordant à l'Iman Pierre le même pouvoir qu'avoient les Choens Egyptiens & les Hiérophantes Grecs, d'abſoudre les péchés capitaux ; car dans la primitive Egliſe on ne confeſſoit pas les péchés véniels : on eſt redevable de ce précepte à la prévoyance des Théologiens poſtérieurs aux cinq premiers ſiecles.

Les Relations nous apprennent qu'on a auſſi obſervé une eſpece de Confeſſion chez les Japonois, & les Indiens reſtes fideles au culte du Dieu Brama & de la Vache. Ce qui doit nous convaincre qu'on a tenté, d'une extrêmité du monde à l'autre, de calmer les troubles de la conſcience outragée en invitant des artifices frivoles pour faire taire des remords réels ; & je ne ſais ſi l'on doit plaindre ou féliciter les hommes d'y avoir réuſſi, s'il eſt vrai qu'ils aient réuſſi.

Ces conſidérations vous feront peut-être revenir du préjugé où vous paroiſſez être en regardant comme une fable mal imaginée tout ce que les Ecrivains Caſtillans ont dit de la façon dont les Péruviens ſe confeſſoient. Je vous accorde volontiers que le métif Garcilaſſo a tâché de ſuſpecter leur témoignage ; mais ſi l'on y prend garde de près, on s'appercevra que ſon rapport ne differe pas ſi eſſentiellement qu'on le croit d'avec celui du pere Acoſta. » Les Péruviens croyoient, dit-il, » que le Soleil révéloit ſes loix à ſon fils, leur Inca ; ainſi la déſobéiſſance leur paroiſſoit un ſacrilege, & ſouvent ceux qui ſe ſentoient coupables, alloient volontairement & publiquement » devant le Juge déclarer les fautes qu'ils avoient » commiſes, & dont perſonne n'avoit connoiſſance ; car étant perſuadés que l'ame ſe condamnoit elle-même, & que leurs fautes cauſoient » les malheurs publics & parciculiers, ils les vouloient expier par la mort, pour empêcher que le » Soleil ne leur envoyât d'autres afflictions. C'eſt

» de là que les Hiſtoriens Eſpagnols ont tiré que » les Indiens du Pérou ſe confeſſoient. « *page* 26, *tome II.*

Je vous demande maintenant ſi, malgré ce paſſage, on n'eſt pas en droit d'aſſurer que la Confeſſion étoit établie là où les coupables n'avoient d'autres accuſateurs qu'eux-mêmes, là où l'on ſe croyoit obligé, par principe de religion, de révéler ſes fautes ſecretes à des Juges publics, là où l'on s'imaginoit enfin que l'aveu ingénu & volontaire de ſes péchés étoit l'unique moyen de détourner la vengeance & de déſarmer la colere des Dieux irrités?

Si vous ſuppoſez que Garcilaſſo a un peu embelli la Confeſſion des Péruviens, & que le Pere Acoſta l'a rendue un peu ridicule avec ſes cordons, il vous ſera facile de diſcerner ce qu'il peut y avoir de vrai & de faux dans cette inſtitution, qu'on a retrouvée en Amérique, parce que les mêmes cauſes ont dû produire des effets analogues partout où il y a des hommes: ils ont toujours été foibles & indulgents envers eux-mêmes: ils ont toujours été abuſés par leur propre cœur, ou par la malice d'autrui.

Comme j'ai parlé aſſez au long, dans un chapitre particulier, de la Circonciſion des Mexicains, il ne me reſte rien à y ajouter, ſinon de vous dire que je ne ſaurois me perſuader que les Prêtres du Mexique aient adreſſé aux enfants, après leur avoir fait une inciſion au prépuce & aux oreilles, ces paroles ſacramentales, *ſouvenez-vous que vous être nés pour ſouffrir, ſouffrez donc & taiſez-vous.* Il y a des perſonnes qui ont admiré le grand ſens de cette prétendue maxime, qui a mon avis, ne renferme aucun ſens: car il n'eſt pas décidé que nous ne ſoyons nés que pour ſouffrir; & quand nous ſouffrons, aucune loi divine ou humaine ne peut nous empêcher de nous plaindre, & de plaindre tous ceux que le ſort contraire accable d'un même poids. Quand il y auroit des loix ſi

abſurdes parmi les hommes, la nature opprimée n'en deviendroit pas plus muette, & n'en gémiroit pas moins. D'ailleurs comment pourroit-il venir dans l'eſprit de quelqu'un, ſinon d'un inſenſé, d'ordonner à un petit enfant de ſe taire, ſous prétexte qu'il n'eſt venu au monde que pour ſouffrir ? J'aimerois donc mieux ſuivre en cela les Auteurs qui nous ont tranſmis d'une façon contraire les paroles ſacramentales des Prêtres Mexicains, en aſſurant que ces impoſteurs cruels diſoient à ceux qu'ils circonciſoient : *ſouvenez-vous que vous êtes nés pour ſouffrir ; tâchez donc de ſupporter le fardeau de la vie, & plaignez-vous, ſi vous voulez.* Il y auroit eu au moins quelque ombre de raiſon dans cette ſentence, à la quelle on a peut-être auſſi peu penſé qu'à l'autre.

Il n'en eſt pas ainſi du diſcours que tint Atabaliba, le dernier des Incas du Pérou, au Frere Francois de la Vallé-viridi, qui vouloit le convertir à la Foi Chrétienne, en lui parlant de Jeſus-Chriſt, & en le menaçant de mettre ſes états à feu & à ſang. On convient généralement que ce Prince répondit en ces termes :

Ceſſe, odieux brigand, de me prêcher un Dieu né..... & mort..... Celui que j'adore eſt immortel, & le vain pouvoir des humains ne ſauroit s'étendre juſqu'à lui : mon Dieu eſt donc ſans comparaiſon ſupérieur au tien, que tu dis avoir été égorgé par les hommes. D'ailleurs, comment pourrois-tu me convaincre que tu ne m'en impoſes pas, en me contant tant d'ineffables myſteres dont ni moi ni perſonne dans mon pays n'a jamais eu la moindre connoiſſance ?

La Vallé repliqua d'une maniere étrange & inouie à cette queſtion : il tira, de deſſous ſa robe, une Bible qu'il préſenta au Péruvien, en lui diſant : *prends ce volume, il contient la vérité : la parole de Dieu y eſt gravée, & tout ce que je t'ai annoncé y eſt écrit. C'eſt à toi de croire, & non de douter.*

Atabaliba prit cette Bible, l'examina attentivement, la porta à ſes oreilles, & finit par la jetter à terre, & par cracher deſſus, en s'écriant: *j'ai regardé le Quipos* (1), *& je n'y ai rien pu voir; je l'ai approché de mes oreilles, & je n'y ai rien pu entendre. Si la vérité y étoit écrite, pourquoi Dieu ne me feroit-il pas plutôt la grace d'y pouvoir lire qu'à toi, qui n'es qu'un ſcélérat obſcur, venu de loin pour maſſacrer mon peuple, & me ravir mes Etats? Va, chétif impoſteur, je crois bien te valoir.*

Le Moine, devenu furieux, ne s'amuſa plus alors à diſputer; mais il commença, dit Zarate, à crier de toutes ſes forces, *aux armes, aux armes*, & le déprédateur Pizarre livra, à ce ſignal ou à ce tocſin, la célebre bataille de Caxamalca, où l'Empereur du Pérou fut pris, & enſuite baptiſé, & étranglé avec un billot contre le doſſier de ſa chaiſe. On s'attendrit en liſant la fin de ce Prince infortuné, que les richeſſes, qui ſauvent ſi ſouvent le coupable, ne purent ſauver malgré ſon innocence: il avoit, malheureuſement pour lui, à faire à des ſoldats & à des Moines.

Il eſt à jamais étonnant, me direz-vous, que pour prouver la vérité de la religion Chétienne à un Américain qui ne ſavoit ni lire ni écrire, on lui ait mis la Bible en main; mais ſi vous penſiez que le Moine qui fit cet extravagance ſavoit lire lui-même, vous vous tromperiez. Le Clergé Eſpagnol croupiſſoit, au commencement du ſeizieme ſiecle, dans une ſi incroyable ignorance, qu'il étoit rare de rencontrer un Eccléſiaſtique qui

(1) Les Péruviens, comme on ſait, donnoient le nom de *Quipos* aux cordons qu'ils employoient pour conſerver la mémoire des principaux événements, & faire des calculs. L'interprete Eſpagnol aura auſſi appellé la Bible *Quipos*, pour en donner une idée au Péruvien, qui n'avoit jamais vu de livres écrits ou imprimés.

ſût ſigner ſon nom, & qui n'eût la Bible pendue à ſa ceinture par oſtentation.

Ce Dieu immortel dont parla l'Inca n'étoit autre choſe que le ſoleil, que les Péruviens nommoient *Pachacamac*, & qu'ils regardoient comme le créateur du monde, & de tous les êtres divers qui le compoſent. Quant à leurs Divinités ſubalternes, ou leurs *Guacas*, ce n'étoient que des Fétiches ou des objets déifiés par le caprice, la crainte, l'ignorance & la ſuperſtition : on aſſure qu'ils adoroient auſſi des ſtatues repréſentant des diables ſi conformes à ceux de l'ancien continent qu'on s'y ſeroit mépris : il ne leur manquoit ni cornes ni griffes, ni aucun des traits eſſentiels par leſquels des imbécilles ont dépeint le Démon, pour faire peur à d'autres imbécilles. Quel qu'ait été enfin l'ancien culte des Péruviens, il eſt très-certain que les débris de cette nation qui ſubſiſtent encore de nos jours, ont conſervé au fond du cœur un penchant ſecret & invincible pour les inſtitutions religieuſes de leurs ancêtres. En effet, comment pourroient-ils être convaincus de la vérité du Chriſtianiſme, lorſqu'ils réfléchiſſent ſur la conduite que les Chrétiens ont tenue à leur égard, en les réduiſant en eſclavage, après les avoir dépouillés de ce que le Ciel & la Nature leur avoient donné, après avoir égorgé les trois quarts de leurs concitoyens & le dernier de leurs Rois, en violant impunément toutes les loix divines & humaines ? Avouez que, quand on a le malheur d'être né Péruvien, il eſt preſqu'impoſſible de ſe perſuader que le Dieu des Eſpagnols vaille mieux que *Pachacamac*. D'un autre côté, il ſemble que ce ſoit la deſtinée de la religion Catholique de ne pouvoir faire fortune hors de l'Europe ; quand on ſort de cette quatrieme partie du monde, on retrouve dans les autres un ſi petit nombre de Catholiques qu'on en eſt étonné ; & ſi de ce petit nombre on exceptoit encore les Européans expatriés qui ont été s'établir, ſoit en Aſie, ſoit en Afrique, ſoit au nouveau

Monde, on réduiroit preſqu'à rien la ſomme des fidèles qui croient au Pape hors de l'Europe.

N'exigez pas de moi que je vous donne quelques éclairciſſements ſur la prétendue religion des Américains purement ſauvages. Ambulants & diſperſés, leurs opinions ſont auſſi multipliées que leurs familles. Dans une cabane on voit des Pénates & des Lares, dans une autre cabane on n'en voit point; on ne penſe pas d'un côté d'une riviere comme de l'autre, & quand même cette confuſion d'idées ne ſeroit pas auſſi réelle qu'elle l'eſt, on n'en pourroit pas mieux débrouiller la Théologie des Sauvages; la pauvreté extraordinaire & preſqu'inconcevable de leur langage, dans lequel on ne peut exprimer aucune notion métaphyſique, étant un obſtacle inſurmontable pour quiconque tenteroit d'approfondir leurs ſentiments ſur la Divinité. D'ailleurs, à quoi nous ſerviroit-il d'être parfaitement inſtruits des dogmes religieux des Criſtinaux, des Ticounas, des Moxes, des Algonquins, puiſque nous ne pouvons douter que ces dogmes, quels qu'ils ſoient, ne renferment des ſuperſtitions affreuſes? Défions-nous encore une fois de tout ce que les voyageurs ont compilé, dans leurs ennuyeux journaux, ſur la religion de ces hommes errants ſur des plages incultes, ou retirés dans des forêts obſcures: on a à cet égard indignement abuſé de la crédulité du vulgaire des lecteurs: Laët même oſe nous dire dans ſon Hiſtoire ſi eſtimée des Indes Occidentales, qu'il y a des eſprits qui aparoiſſent aux Bréſiliens; mais, ajoute-t-il, ils ne ſe montrent pas ſi ſouvent que quelques relations le donnent à entendre (1). Dites-moi s'il n'eſt pas permis, lorſqu'on lit de ſemblables puérilités, de ſuppoſer que Laët avoit la fievre quand il s'eſt imaginé qu'il y

(1) *Munuſculis juxta poſitis illos ſpiritus placare nituntur: rarius autem hi ſpiritus inter illos apparent, licet multi aliter tradiderint.*

avoit des eſprits : & qu'il avoit encore la fievre quand il a cru que ces êtres ſe laiſſoient voir plutôt aux Sauvages de l'Amérique qu'aux Philoſophes de l'Europe? Voilà cependant comme on a écrit tant de fois l'hiſtoire ſans jugement; mais il eſt vrai auſſi qu'on l'a lue encore plus ſouvent ſans réflexion, ſans critique, ſans défiance.

Je n'ignore pas qu'on a long-temps recherché ſi les peuples qu'on a ſurpris dans l'état de Nature ſous des climats lointains, avoient quelque idée de l'immortalité de l'ame; parce qu'on s'eſt figuré qu'il nous importoit infiniment d'être bien informés ſur cet article. Heureuſement on s'eſt trompé; car la vérité d'un ſyſtême dépend auſſi peu du nombre de ceux qui l'adoptent, que du nombre de ceux qui le rejettent : ſi l'on pouvoit parvenir à l'évidence en comptant les voix, il n'y a pas de difficulté en Morale ou en Métaphyſique qu'on ne décideroit pas cette méthode; mais encore une fois, cette méthode ne ſauroit nous conduire à rien : un homme peut être ſeul de ſon ſentiment contre tout le monde, & avoir raiſon : un homme peut être ſeul de ſon ſentiment, & ſe tromper. Quand tous les peuples de l'univers croyoient encore que le ſoleil tournoit, il ne tournoit pas : ainſi quand il ſeroit démontré que tous les peuples de l'univers admettent l'immortalité de l'ame, on conçoit qu'on ne ſeroit pas plus avancé qu'auparavant, malgré cette démonſtration, qu'on a cru ſi néceſſaire. Au contraire, ce conſentement ſingulier de tant d'individus ſi ſujets à ſe méprendre dans des matieres où les ſens & les organes peuvent décider, ſeroit plus propre à faire douter qu'à convaincre dans une matiere où les organes & les ſens ne ſauroient décider.

Il importe d'obſerver que la réſurrection des corps & l'immatérialité de l'ame ſont deux ſyſtêmes qui, quoique confondus à chaque inſtant, n'en different pas moins eſſentiellement entr'eux : il y a, par exemple, des Sauvages qui

croient qu'ils reſſuſciteront, & qui n'ont pas la moindre notion de la ſpiritualité de l'ame: ils ignorent même qu'ils ont une ame, puiſque leur dictionnaire manque de mots pour exprimer des idées ſemblables. Cette hypotheſe de la réſurrection des corps a été preſque univerſelle chez les anciens peuples, & les Chrétiens des premiers ſiecles avoient tellement outré les choſes, qu'ils prétendoient que les dents des morts étoient des ſubſtances incorruptibles que Dieu ſe réſervoit comme une eſpece de graine ou de ſemence pour faire regermer les corps décompoſés par la putréfaction : *Conſtat dentes incorruptos perennare, qui ut ſemina retinentur fructificaturi corporis in reſurrectione* (1). Cet abſurde préjugé avoit été puiſé dans le paganiſme, puiſque les Romains ne brûloient pas les corps des enfants morts avant la pouſſe des dents; & on les appelloit pour cela *minores igne rogi*. En parlant de l'uſage d'embaumer les corps, j'ai fait voir qu'il tiroit ſon origine du dogme de la Réſurrection, & j'en ai conclu que les Juifs qui embaumoient auſſi les cadavres, adhéroient auſſi à ce dogme, qui étoit donc reçu dans la Judée long-temps avant la naiſſance du Chriſtianiſme, dont les premiers ſectateurs, prévenus comme ils l'étoient de l'incorruptibilité des dents, crurent ſans doute pouvoir ſe paſſer du nître, de la *Cedria*, & des autres drogues propres à conſerver les corps.

Quant au ſyſtême de l'immortalité de l'ame, on ne connoît juſqu'à préſent aucune nation qui l'ait admis purement & ſimplement, ſans y mêler celui de la réſurrection des corps, & il n'y a peut-être qu'une ſociété toute compoſée de Philoſophes qui pût ſe contenter d'une doctrine ſi ſublime.

Si je vous ai inſpiré de la défiance pour tout ce que les voyageurs ont rapporté de la Religion

(1) Tertul. *De Reſur. carnis.*

des Sauvages du nouveau continent, je ne dois pas omettre de vous prévenir auſſi contre la grande *Hiſtoire des Cérémonies Religieuſes & des Superſtitions*, dont le ſeptieme volume renferme à mon avis, le plus de choſes fauſſes, hazardées & ſuſpectes. Si au lieu de s'ériger lui-même en auteur, le Libraire Bernard eût employé à un ouvrage de cette importance des Philoſophes capables de faire un choix judicieux entre les matériaux, & des Ecrivains aſſez habiles pour les rédiger ſans diffuſion, il ne ſeroit jamais ſorti de la main des hommes un livre plus inſtructif, plus utile, & plus redoutable pour le fanatiſme; mais cet édifice, élevé ſur un bon plan, a été ſi mal conſtruit, ſi médiocrement exécuté, qu'on devroit le rebâtir de nouveau: on y a copié des voyageurs très-peu accrédités, inſéré des relations menſongeres, & accumulé à l'infini des faits formellement contredits par des obſervateurs plus éclairés, ou mieux inſtruits.

LETRE II.

Sur le Grand-Lama.

LOrſque l'occaſion s'eſt préſentée de parler du Mémoire dans lequel M. de Guignes ſoutient que des Prêtres de la Bulkarie allerent prêcher le culte du Dieu *La* ou *Xaca* dans l'Amérique, mille ans avant la découverte de l'Amérique; j'ai dit avec ingénuité ce que j'en penſois, & aucun motif n'a pu depuis m'inſpirer d'autres idées. Au contraire, je me flatte maintenant de ne m'être pas précipité en condamnant un ſyſtême ſi déraiſonnable. Depuis la mort de M. Fourmont, nul Européan n'a fait de plus grands progrès dans la langue & l'hiſtoire de la Chine que le fameux Pere Gaubil, qui ſe tenoit encore caché à Pékin en 1756: obſédé par

les lettres de ſes correſpondants, il a bien voulu entreprendre des recherches ſur ce prétendu voyage des Lamas au nouveau monde; mais n'en ayant trouvé aucune trace dans les Géographes & les Hiſtoriens Chinois le plus généralement eſtimés, il a traité ce conte comme il le méritoit, en le reléguant parmi les fables hiſtoriques. Comme je n'avois aucune connoiſſance de ces recherches faites à la Chine, dans le temps que j'étois occupé à compoſer mon premier volume, j'ai été agréablement ſurpris de voir mon ſentiment ſe confirmer d'une façon ſi formelle, à quoi je ne m'étois pas attendu de ſi-tôt. Permettez moi de vous déſabuſer encore ſur un autre fait, également faux, auquel le Mémoire de l'Académicien Français a donné lieu; on a publié dans toute l'Europe qu'on avoit trouvé au centre de la Nouvelle Angleterre une pierre qui contenoit une inſcription en caracteres du Thibet, qui eſt, comme vous ſavez, le pays où réſide le Grand-Lama. Après m'être procuré toutes les informations poſſibles ſur ce prétendu monument, je puis hardiment vous aſſurer qu'on n'a jamais découvert aucune inſcription en aucun caractere dans toute l'étendue de l'Amérique, depuis le pays des Eskimaux juſqu'à la pointe de la Terre del Fuego. Cette pierre de la Nouvelle Angleterre eſt comme la médaille de Jules-Céſar qu'on diſoit avoir été déterré au voiſinage des Patagons, chez des Sauvages qui ſe nommoient les *Céſaréens*. D'où vous pouvez juger juſqu'à quel point on a oſé porter l'audace de feindre les choſes les plus incroyables pour appuyer les ſyſtêmes les plus abſurdes.

Suppoſez maintenant que le Pere Gaubil n'eût jamais été à la Chine, & qu'on n'eût pu, par aucun moyen, conſulter de bons Auteurs Chinois ſur cette prédication imaginaire des Prêtres de la Bukarie en Amérique, je penſe qu'il eût ſuffi, pour détruire ce paradoxe, de démontrer l'impoſ-

ſibilité d'une tel voyage par les mers orageuſes & inconnues de la Tartarie : il eût ſuffi de prouver, comme je l'ai fait, qu'il n'a jamais exiſté la moindre conformité entre les religions du nouveau Monde & celle des Grands-Lamas, dont j'ai envie de vous faire l'Hiſtoire, ſans m'aſſujettir aux loix d'une Diſſertation méthodique, ou d'un Traité en forme.

Il conſte, par des monuments authentiques & inconteſtables recueillis au Thibet (1), que 1340 ans avant notre Ere vulgaire il régnoit déja dans cette contrée un Grand-Lama, nommé *Pafrinmo*. La ſucceſſion de ces Pontifes, non-interrompue pendant plus de trois mille ans, a duré juſqu'a nos jours, & durera probablement encore long-temps. *Nec metas rerum, nec tempora pono.*

Il n'y a aucune religion qui puiſſe ſe vanter d'avoir bravé une telle ſuite de ſiecles ſans grand malheur & ſans déſaſtre. Le culte des Chinois a été plus d'une fois altéré par l'arrivée des Divinités étrangeres, & les prédications fanatiques de *Laokium*, & des novateurs qui, par le charme de l'enthouſiaſme, ont entraîné dans leurs ſectes la populace éblouie. Les Juifs ont vu finir leur Hiérarchie, démolir leur temple & abymer leur Sanedrin. Alexandre & Mahomet ont ſapé tour à tour l'ancienne religion des Guebres ou des Ignicoles. Tamerlan & les Mongols en conquérant l'Inde, y ont porté un coup deſtructif au culte du Dieu *Brama*. Mais ni le temps, ni la fortune, ni les hommes n'ont

(1) On a donné au *Thibet*, comme à pluſieurs autres contrées, différents noms qui ſignifient toujours le même pays : on l'a appellé *Bontan*, *Tangut*, *Topet*, *Tupet*, *Tibt*, *Topt*, *Tſan Li*, *Brantola*, *Brancola* & *Laſſa*; mais *Laſſa* eſt proprement la partie du *Thibet* qui appartient au Grand-Lama : auſſi *Laſſa*, traduit littéralement, ſignifie *le pays donné au Dieu La*. Dans les *Obſervations Géographiques* du Pere Gaubil, la ville capitale de *Laſſa* eſt au 29e. degré & ſix minutes de latitude ſeptentrionale.

pu ébranler le pouvoir Théocratique des Dalaï-Lamas : leur plus grand ennemi même, nommé *Tſe-Vang-Raptam*, Kam des Eleuths, qui pilla le grand temple de Pùtola en 1710, après avoir attaqué les droits du Sacerdoce par un manifeſte injurieux & rempli de blaſphêmes, ne put réuſſir à détrôner le Lama, qui appellant le Ciel & la Chine à ſon ſecours, repouſſa le brigand qui l'inſultoit, & affermit mieux que jamais les fondements du Saint Siege, qui n'a eſſuyé aucun orage de quelque conſéquence depuis cette époque.

Je ſais que le Pere Georgi prétend que *Praſrinmo*, a été le fondateur de l'autel & du trône des Lamas, où il s'aſſit le premier ; mais je ne ſaurois adopter cette opinion, puiſque la religion Lamique étoit déja propagée au-délà de la mer Caſpienne plus de cinq cens ans avant notre Ere ; & l'on voit, par un paſſage de Strabon, que les Getes avoient depuis très-long-temps un grand Pontife dont il rapporte l'inſtitution à *Zamol* ou à *Zamolxis*, qu'il fait contemporain de Pytagore ; mais qui doit avoir été bien antérieur au ſiecle de ce Philoſophe : car Hérodote, qui eût pu connoître ce *Zamol* s'il eût vécu du temps de Pytagore, aſſure que c'étoit un très-ancien perſonnage. Ce que les Grecs en ont écrit eſt ſi mêlé de ténebres & d'incertitudes, qu'on n'y peut entrevoir aucune vérité. Il eſt bien plus probable que les Getes avoient puiſé dans la Tartarie, d'où ils étoient originaires, le culte du Dieu *La*, & l'avoient porté avec eux dans la Valachie & la Moldavie, où ils ſe fixerent, de ſorte que leur Pontife, réſidant ſur le mont *Kagajon*, n'étoit proprement qu'un Vicaire ou un *Kutuktus* du Grand-Lama, qui a actuellement ſous lui deux cens de ces *Kutuktus*, dont le principal a ſon ſiege & ſa pagode chez les Calmouks, qui le nomment leur *Catoucha*, dont la conduite peu louable a donné de grands mécontentements à ſon chef, ainſi que vous le verrez par la ſuite de cette Lettre.

Comme les anciens Germains étoient une filiation ou une colonie des Tartares, je ne crois pas m'être trompé, lorſque j'ai ſoupçonné que la déification des femmes en Allemagne, & l'autorité Théocratique qu'elles y ont exercée, dérivoient du culte Lamique amené dans cette région par les peuples émigrés; car *Velleda*, *Lahra*, *Jecha*, *Gauna*, *Retta*, *Siba*, *Wonda*, *Freja*, *Aurinia*, & tant d'autres filles adorées au-delà du Rhin, dont l'Hiſtoire nous a conſervé le ſouvenir, y ont joui de toutes les prérogatives attachées à la dignité des Dalaï-Lamas du Thibet (1). Auſſi Tacite nous apprend-il que *Velleda*, qui demeuroit ſur la Lippe, ſe tenoit toujours renfermée dans une tour, où elle ne communiquoit qu'avec des gens affidés, qui, comme les médiateurs & les interpretes de la Divinité, alloient ſignifier au peuple les volontés de ſa Prêtreſſe qu'il ne voyoit pas. Cette étiquette s'obſerve encore à peu près de même au château de Putola où réſide le Grand-Lama, qui ne ſe montre que fort peu en public; mais il admet à ſon audience les envoyés & les ambaſſadeurs, & reçoit la viſite des Princes, qui viennent le complimenter: on a même vu un de ces ſouverains Pontifes faire le voyage de Pékin pour y conférer avec le Tartare *Schun-Si*, devenu Empereur de la Chine par les intrigues & la protection des Lamas. Si on en exepte les fêtes ſolemnelles & les occaſions extraordinaires, il eſt rare de voir paroître les Dalaïs; mais leurs portraits ſont toujours expoſés &

(1) On aſſure que cette ſinguliere idée de canoniſer une femme pendant ſa vie, & de la reſpecter comme une image de la Divinité, s'eſt renouvellée en Allemagne, depuis quelques années, chez les fanatiques qu'on nomme les *Sionites*, qu'on accuſe d'avoir quelque part un temple, où ils réverent une femme ou une fille, qu'ils honorent du titre de *Mere de Sion*. Les viſions de ces ſectaires me ſont ſi peu connues, que je ne ſaurois dire s'il y a quelque réalité dans les ſuperſtitions qu'on leur impute.

ſuſpendus au-deſſus du portail du temple de Putola. Deux de ces portraits ont été copiés par des voyageurs, qui les ont fait graver à leur retour : on n'en peut voir un dans les obſervations qu'Ysbrand-Ides a ajoutées à ſon Journal de la Chine, & l'autre dans les Relations des Miſſionnaires Gruéber & d'Orville. Dans Isbrand, ce Pontife eſt repréſenté comme un jeune homme, imberbe, bien fait & dont les habits ne ſont pas magnifiques, ni les ornements outrés : dans Gruéber, il a la figure & l'attitude d'un vieillard.

La difficulté d'approcher ce Prêtre-Roi doit nous faire rejetter comme des fables tout ce que diſent quelques aventuriers Européans, qui ſe glorifient de lui avoir parlé. Le Capucin *Horatio de la Penna* a pouſſé l'exagération juſqu'à oſer publier qu'il avoit été en correſpondance avec le Grand-Lama ; & dans cette correſpondance chimérique on voit une lettre par laquelle le Pontife Tartare permet au Moine Italien de prêcher la religion chetienne au Thibet ; *car ayant fait examiner*, dit-il, *votre culte & vos dogmes, je les crois vrais, & très-capables de procurer la paix & le ſalut de mes fideles ſujets. Prêchez donc, Frere, mais n'imitez pas la conduite de ces brigands qu'on nomme des* Jéſuites, *qui ſouillés de tous les crimes imaginables, & emportés par une ambition qu'on ne ſauroit définir, & par une avarice que rien ne ſauroit aſſouvir, ont exité dans mes Etats des troubles & des ſéditions que je n'ai calmés qu'avec peine.*

Il faut être à la fois bien impudent & bien imbécille pour imaginer des fauſſetés ſi palpables & ſi révoltantes ! Comment le Lama ſe ſeroit-il mépriſé lui même juſqu'au point d'écrire à un Capucin ? Comment auroit-il pu avouer à ce Capucin que la Religion Chrétienne eſt vraie, & l'exhorter à la prêcher ? C'eſt comme ſi l'on diſoit qu'un Iman Turc avoit obtenu du Pape la permiſſion de prêcher le Mahométiſme en Italie, parce que le ſacré Collége a reconnu que le Mahométiſme

tiſme étoit une religion vraie & très-propre à ſauver les Italiens. *Horatio de la Penna* auroit dû garder pour lui & ſes confreres ces abſurdités qui ont fait rire les examinateurs qui ont approuvé ſon livre, qui n'auroit pas dû l'être. Le vrai but de ce vil impoſteur a été d'extorquer des aumônes des Catholiques d'Europe, ſous prétexte d'employer ces ſecours à l'avancement du Chriſtianiſme au Thibet, & d'augmenter ainſi les revenus des Capucins, en décriant les Jeſuites; car les Moines mendiants ſont verſés dans mille eſpeces de fraudes, & ne vivent que d'intrigues aux dépens les uns des autres : auſſi s'aiment-ils tendrement.

Je puis vous aſſurer qu'il n'y a pas un mot de vrai dans ces ſéditions ſi dangereuſes allumées par les ſoi-diſant Jeſuites dans les Etats de la domination du Dalaï-Lama, où la police eſt trop bien établie pour que des vagabonds, & des étrangers ſans aveu, puiſſent y attenter au repos public. Cette fable vient de ce que ces Religieux, expulſés de la Chine, allerent en grand nombre ſe jetter dans le Thibet, d'où le Lama qui ne ſavoit que trop bien tout ce qui s'étoit paſſé à la Cour de Pékin, les fit promptement chaſſer ; & l'on dit que quelques-uns eurent le malheur de tomber entre les mains des *Amiaks*, ou des petites hordes des Tartares errants, qui ne leur ayant pas trouvé des paſſe-ports ſignés du *Deva*, les pendirent aux arbres, comme des voleurs de grand chemin.

S'il y a un pays au monde où le Chriſtianiſme ne s'établira jamais, c'eſt ſans doute au Thibet; parce que la puiſſance ſpirituelle & temporelle y étant combinées & réunies dans un même chef, ce Monarque Eccléſiaſtique s'oppoſera toujours aux progrès d'une religion étrangere, qui ne pourroit s'accroître qu'au détriment de ſon autorité, dont on eſt pour le moins auſſi jaloux en Tartarie que par-tout ailleurs. D'un autre côté, la foule des petits Lamas ou des prêtres ſubalternes,

dont on compte plus de cent ſoixante mille, ne ſouffrira jamais que des prédicateurs venus d'Europe, ſoit qu'ils aient un capuchon ou un chapeau, ſoit qu'ils portent autour du corps une corde ou une ſangle, aillent déclamer contre le Dieu *La* & la Métempſycoſe. Les *Kutuktus*, qui ſont des eſpeces d'Evêques du Dalaï-Lama, n'ayant pas d'autres revenus que les aumônes qu'on apporte aux pagodes de leurs Dioceſes reſpectifs (1), ſeroient bien aveugles ſur leurs propres intérêts, s'ils permettoient aux émiſſaires de la Propagande de Rome de s'approprier les charités des dévots, en les convertiſſant. On a accuſé ces petits Lamas & ces *Kutuktus* de végéter dans une ſi profonde ignorance qu'ils ne ſavoient ni lire ni écrire; mais cette calomnie de nos Miſſionnaires eſt ſans fondement comme ſans vraiſemblance: il n'y a point d'Eccléſiaſtiques qui compoſent plus d'ouvrages ſur des matieres abſtraites & des queſtions métaphyſiques que ces Clercs du Thibet, où les livres ſont encore plus communs qu'à la Chine; & le Czar Pierre I. découvrit, dans une ville déſerte de la Sibérie, une immenſe bibliotheque abandonnée, dont tous les volumes, écrits en la langue du Thibet, avoient été compoſés par des prêtres Lamas: on envoya quelques-uns de ces rouleaux à feu M. Fourmont, qui, aidé par un Savant de ſes amis, en déchifra pluſieurs endroits aſſez clairement pour pouvoir aſſurer que ces ouvrages traitoient de l'immortalité de l'ame & de ſes tranſmigrations. Les Seigneurs Thibétains & les *Kutuktus* ne voyagent jamais ſans avoir à leur ſuite quelques chevaux chargés

(1) Il y a des voyageurs qui aſſurent que les *Kutuktus*, ou les Evêques Lamas, levent les dîmes dans leurs Dioceſes: mais c'eſt une fable. Ils n'ont abſolument aucun revenu fixe, & pluſieurs d'entr'eux ſont ſi pauvres, qu'ils ont de la peine à donner des robes de livrée à leurs Domeſtiques & à leurs Vicaires.

de ballots de livres proprement écrits & enluminés avec des maſcarons aux Lettres initiales, ſur du papier de ſoie & de coton, qui étant bien gommé & plié en double, a plus de conſiſtance que le papier Chinois. Le célebre Bernier rapporte qu'il avoit connu, au Royaume de Cachemire, un Médecin Lama, qui avoit dans ſes bagages un grande pacotille de livres de médecine; car les Savants de ce pays ne s'adonnent pas uniquement & excluſivement à la morale & à la Métaphyſique; ils cultivent encore d'autres ſciences plus ou moins réelles, & vont étudier l'Aſtronomie & l'Aſtrologie à Balk, cette fameuſe école de l'Aſie, qui fournit d'Aſtrologues toutes les Cours des Princes de l'Orient.

Quand le Jéſuite Gerbillon étoit encore valet-de-chambre de l'Empereur Chinois *Kang-Hy*, il propoſa à ce Monarque de faire lever une carte de la Tartarie, qu'on n'auroit jamais pu exécuter, même médiocrement, ſans le ſecours de deux prêtres Lamas, qui aiderent à arpenter le terrain, & à prendre la hauteur avec des Aſtrolabes & des Quarts de cercle. D'où vous pouvez juger ſi la barbarie s'eſt tellement emparée de leur eſprit que leurs rivaux veulent nous le faire accroire; & je doute que le Pere Regis, qui leur objecte de ne ſavoir pas lire, eût été lui-même en état de dreſſer une carte géographique ſelon les regles.

L'alphabet dont on uſe au Thibet a une ſupériorité décidée ſur les caracteres Chinois, puiſqu'il ne conprend qu'un petit nombre de ſignes mobiles, dont la combinaiſon exprime tous les ſons & toutes les articulations, comme nos lettres. Ce caractere ſur lequel Veſſiere de la Croze, Bayer, Hyde, les Peres Gaubil & Georgi ont tant écrit, eſt peut-être le prototype & le plus ancien de tous les Alphabets connus: par l'étendue & la comparaiſon qu'on en a faite, on a remarqué qu'il étoit compoſé des mêmes éléments que le fameux caractere Brachmane employé par les

Indous dans un temps où l'Italie & la Grece reſſembloient encore au Canada.

Ce qui prouve indubitablement que la langue du Thibet eſt riche en mots, c'eſt l'uſage continuel qu'on en fait pour diſcuter des ſujets abſtraits & des problêmes Métaphyſiques, qui exigent, comme vous ſavez, une variété infinie de termes pour énoncer les différentes nuances des idées & des ſenſations. Un Officier du Régiment de *Laly*, ayant eu occaſion d'acheter aux Indes pluſieurs livres écrits en langue Thibétaine qu'il avoit appriſe, y découvrit un rapport fort marqué avec l'ancien idiome de l'Irlande. Cette analogie nous étonneroit bien davantage, ſi nous ne ſavions que la langue Allemande reſſemble auſſi extrêmement au Perſan moderne, qui eſt un Dialecte du Tartare. Les conquêtes & les établiſſements des *Aſes* ou des Scythes Aſiatiques en Europe, expliquent naturellement ces phénomenes de l'Hiſtoire des nations.

J'ai cru devoir deſcendre dans ces détails pour vous prévenir contre les pitoyables hiſtoires qu'on nous fait du culte du Dalaï-Lama. On a imprimé & répété mille fois que les Tartares s'imaginent que leur Grand-Pontife ne meurt jamais; mais c'eſt une fauſſeté avérée, la nouvelle de ſa mort étant toujours annoncée avec éclat à Laſſa, à Brancola, & dans tout le pays: on dépêche même des couriers à Pékin pour en informer l'Empereur & les *Kutuktus* qui réſident à la Chine, où ils jouiſſent des honneurs du Mandarinat. Dès que cet événement eſt divulgé, on ôte de deſſus le portail de la grande égliſe l'effigie du Lama défunt, & on y expoſe le portrait de ſon ſucceſeur, au moment même qu'on le conſacre.

Le compilateur du Halde rapporte ſérieuſement qu'on a ſoin de ſubſtituer, à l'inſu de tout le monde, au Lama devenu vieux & malade, un jeune homme qui lui reſſemble; mais comme un jeune homme bien portant ne ſauroit jamais reſſembler

à un vieillard malade, on ſent bien que cette fourberie, impoſſible dans l'exécution, eſt un conte puéril qui ſe réfute de lui-même D'autres compilateurs ont ſoutenu qu'aucun homme ne pouvoit voir le Dalaï en face, à cauſe du voile qu'il porte, diſent-ils, toute ſa vie ſur le viſage (1); ce qui eſt encore une fauſſeté avérée, dans le goût de la précédente. Il eſt certain que ce Pontiſe n'avoit aucun maſque lorſqu'il reçut l'Envoyé de l'Empereur *Kang-Hi* : après s'être appuyé d'une main ſur le bord de ſa chaiſe, il ſe leva tant ſoit peu de deſſus ſon couſſin, & s'étant remis en place, il parla long-temps à l'Ambaſſadeur, qui ſe tint debout, & ne fléchit qu'à l'arrivée & au départ. Comme on admit à cette audience ſolemnelle pluſieurs étrangers de diſtinction, attirés par la curioſité, on eut ce jour-là tout le temps de conſidérer le Saint Pere coëffé d'un énorme bonnet brodé en or, & revêtu d'une robe traînante de laine teinte en rouge, qui eſt la couleur de tout le Clergé du Thibet & de la Mongolie. Ce qui a donné lieu à la prétendue immortalité des Lamas, dont les voyageurs mal inſtruits ont ſi mal parlé, c'eſt que la religion du pays ordonne de croire que l'eſprit ſaint & auguſte qui a animé un Dalaï, paſſe, imédiatement après ſa mort, dans le corps de celui qui eſt légitimement élu pour remplir le ſouverain Pontificat. Le ſyſtême de la Métempſycoſe, adopté ſans réſerve dans ces contrées, y affermit tellement les habitants dans l'idée de la tranſmigration de l'eſprit divin, qu'on ne ſauroit par aucun argument les retirer de ce préjugé. Lorſque nos Papes préten-

(1) Si le Dalaï-Lama portoit effectivement un voile ſur le viſage, on n'auroit pas beſoin de chercher quelqu'un qui lui reſſemble pour le remplacer après ſa mort, comme le veut du Halde. Toutes les fables qu'on a débitées à ce ſujet ſe détruiſent donc les unes les autres.

doient encore à l'infaillibité, ils ne propoſoient pas à la foi des fideles un moindre miracle que celui qu'admettent les Thibétains en faveur de leur Archiprêtre. Il eſt égal de croire qu'un homme ne ſauroit ſe tromper, ou de croire que Dieu daigne ſucceſſivement inſpirer à pluſieurs hommes une même volonté, une même intention. Les Chinois, qui, ſelon Gaubil, n'ont appris à bien connoître la religion Lamique qu'au quatorzieme ſiecle (1), ont été long-temps dans la même erreur que toute l'Europe, à l'égard des Dalaï-Lamas, qu'ils nomment encore aujourd'hui *Ho-fo*, ou Dieux vivants; cependant il s'en faut de beaucoup que ces Prêtres uſurpent un tel titre, ou s'arrogent, comme diſent les Théologiens, un culte de *Latrie*. Ils avouent qu'ils ne ſont pas des Dieux; mais ils prétendent repréſenter la Divinité en terre; & jouir d'un pouvoir Théocratique illimité, approuvé, autoriſé, établi par le Ciel: en conſéquence de cette prétention, énorme à la vérité, mais pas ſi énorme qu'on a voulu nous le perſuader, ils décident en dernier reſſort dans les matieres de religion, & ne reconnoiſſent aucune puiſſance au-deſſus d'eux dans le ſpirituel; car ils ne ſe mêlent jamais directement d'au-

(1) Le Pere Gaubil dit que l'Hiſtoire de la Chine parle pour la premiere fois du Grand-Lama, ſous le regne de *Keyuk-Kan*, petit-fils de *Gengis Kan*; mais j'ai beaucoup de peine à me perſuader qu'il ſe ſoit écoulé plus de deux mille années avant que les Chinois euſſent quelque connoiſſance de la religion d'un pays dont ils ſont ſi voiſins: il eſt plus probable que les Bonzes de la Chine ſe ſont oppoſés à l'arrivée & à l'établiſſement des Lamas, auſſi long-temps qu'ils ont pu: ils auroient peut-être réuſſi à les exclure à jamais, ſans les conquêtes des Tartares, qui ont ſi bien introduit la religion du Grand-Lama à la Chine, qu'on y compte aujourd'hui une foule d'hommes qui la ſuivent, & qui ont des temples publics & privilégiés. Au reſte, il eſt bon de ſavoir que les Chinois nomment *Fo* le même Dieu que les Tartares nomment *La* ou *Xaca*.

cune affaire politique, hormis qu'il ne ſe préſente des Ambaſſadeurs étrangers qui exigent audience : ils n'adminiſtrent pas même leurs propres revenus, qui ne ſont pas ſi importants que la ſeule ſomme que les Papes tirent de l'Allemagne & des Etats patrimoniaux de la Maiſon d'Autriche. Leur premier Miniſtre, qui porte indiſtinctement le titre de *Deva* ou de *Tïba*, diſpoſe dans le temporel, a ſoin des finances, des vivres, de la police, tient le bureau de la correſpondance, entame & termine les affaires, décide dans les procès, accommode les plaideurs, négocie avec les Princes voiſins ou alliés, & conclut lorſque les traités ne ſont pas de nature à être portés devant le Saint Pere.

Il y a eu de ces *Tibas*, ou de ces *Devas*, qui en abuſant de la facilité ou de la foibleſſe de leur maître, & de l'autorité qu'on leur avoit confiée, ont eu la hardieſſe de s'ériger en Princes ſouverains : on ſoupçonne même, avec beaucoup de raiſon, que les Rois actuels du Thibet ont été anciennement des *Devas* ou des premiers adminiſtrateurs qui ont ſecoué le joug de leur chef; on les a fait rentrer, de temps en temps, dans l'obéiſſance; mais on n'a jamais pu parvenir à leur arracher entièrement le pouvoir qu'ils ont uſurpé (1). Non-

(1) Il y a eu au Thibet un Pontife qui a pris le titre de Dalaï-Lamà, ce qui ſignifie *Grand-Prêtre du Dieu La*, long-temps avant qu'il ait été queſtion des Rois du Thibet, dont le premier, nommé *Guia Thritzhengo*, régnoit l'an 1193 avant Jeſus-Chriſt. Je ſuis obligé de relever ici une énorme bévue du Pere George. Dans ſon *Canon des Rois du Thibet*, il dit que la ſucceſſion de ces Princes n'a pas été interrompue depuis *Guia Thritzhengo* juſqu'à Jeſus-Chriſt; & pour remplir un laps de onze cents quatre-vingt treize ans, il ne place que vingt-quatre Rois, ce qui eſt impoſſible ſelon le cours ordinaire de la vie des hommes. En ſupputant les liſtes chronologiques de tous les Rois qui nous ſont connus, on trouve que chaque regne équivaut à peu près à

ſeulement les miniſtres temporels du Lama ont quelquefois aſpiré à l'indépendance, mais on a vu encore, au grand ſcandale des fideles, des Evêques, ou des *Kutuktus*, qui pouſſés par la coupable ambition de régner, ont prétendu ſe ſouſtraire aux loix & à la juriſdiction du chef de leur égliſe : le *Catoucha* des Calmouks eſt compté au nombre de ces Schiſmatiques, parce que depuis l'an 1707 il ne reſpecte plus dans ſon Dioceſe les déciſions émanées du Saint Siege, qoiqu'il n'ait jamais attenté aux dogmes, ni perverti aucun article de la croyance reçue,

Ce Patriarche Calmouk ne perſiſte avec tant d'opiniâtreté dans ſa rebellion, que parce qu'il ſent que ſon peuple, toujours heureux à la guerre, eſt devenu en Tartarie une puiſſance prépondérante dont les armes le garantiront longtemps du châtiment que mérite ſa déſobéiſſance; mais ſi jamais la fortune abandonnoit les Calmouks pour ſe ranger du côté de leurs ennemis, on verroit leur Primat retourner au giron de l'égliſe plus promptement qu'il n'en eſt ſorti : auſſi les Grands Lamas ne s'inquietent-ils pas beaucoup de ces uſurpations momentanées de quelques audacieux & entreprenants, parce que la diſcorde & les guerres continuelles qui regnent entre les peuplades

---

vingt ans ; ainſi les vingt-quatre Rois du Thibet qui ont régné après *Gnia Thriszhengo*, ne peuvent completter qu'un laps de quatre cents & quatre-vingt ans ; mais ſuppoſons qu'ils en aient régné huit cents, il ſubſiſtera toujours dans le Canon du Pere Georgi une erreur de plus de trois cents ans ; & cette erreur même me confirme de plus en plus dans l'opinion que les Souverains actuels du Thibet ont été anciennement des *Dévas* ou des Miniſtres du Grand Lama, qui les aura de temps en temps dépouillés de leur titre de Roi, ce qui a pu occaſionner le vuide qu'on voit dans la liſte chronologique de ces Princes depuis l'an 1193 avant notre Ere.

des Tartares, amenent de temps en temps des révolutions qui remettent les affaires dans leur ancien état, en ruinant les diſſidents ou les mutins.

La politique du Dalaï conſiſte à avoir pour amis ou les Eleuths, ou les Mongales, ou les Chinois: attaqué par les uns, il leur oppoſe les autres. En 1625, les Rois du Thibet le priverent de la moitié de ſes états, & il les reconquit amplement neuf ans après, avec les armes des Eleuths de Kokonor. Aſſailli, au commencement de ce ſiecle, par les Eleuths Sdougaris, il les repouſſa avec les forces de la Chine qui a intérêt que les Tartares ne deviennent pas trop puiſſants aux dépens du Lama, & que le Lama ne s'éleve ni ſe fortifie par la réunion ou la conſpiration des Tartares. La Cour de Pékin, pour empêcher ces deux inconvénients, entretient dans le Thibet la célebre faction des *Bonnets jaunes* & des *Bonnets rouges*: le jaune eſt la couleur de l'Empereur de la Chine, le rouge eſt la couleur du Grand-Lama. Ces deux partis, extrêmement jaloux, ne ſe réuniſſent jamais, ſinon quand le Lama eſt aſſez foible pour avoir beſoin des Chinois: en tout autre temps, ils ſe contrebalancent dans un ſi parfait équilibre, qu'il eſt difficile à ce Prêtre-Roi de faire la moindre alliance avec les princes voiſins, ſans que les *Bonnets jaunes* n'en donnent auſſi-tôt connoiſſance au cabinet de Pékin.

Cette faction reſſemble ſi bien à celle des *Guelfes* & des *Gibelins*, entre nos Papes & les Empereurs d'Allemagne, qu'on eſt ſurpris de voir tant de conformité dans la politique & les intérêts de deux Cours auſſi éloignées que le ſont Rome & Laſſa; mais les Papes n'ont plus ni le crédit ni les reſſources que les Lamas ont ſu ſe ménager. Tous les princes Européans ſont aujourd'hui généralement convaincus que le joug de Rome, qui veut de l'argent pour ſes Bules, ſes Brefs, & ſes diſpenſes, ſans jamais faire crédit, eſt très-onéreux au peuple, qu'il épuiſe: tandis que les Lamas

n'exigeant rien de perſonne, il n'en coûte pas beaucoup pour être de leur religion : & comme leurs Etats jouiſſent ſouvent d'une paix profonde, au moment que le feu de la guerre embraſe les provinces voiſines ; des Kans, ou trop puſillanimes pour entrer en lice, ou aſſez modérés pour n'y pas entrer, viennent ſe jetter, avec leurs *Amiacks* ou leurs hordes, dans le patrimoine de l'Egliſe, en payant à ſon chef une petite redevance pour ſon droit d'aſyle, & pour les frais qu'occaſionnent les troupes qui mettent les frontieres à l'abri des inſultes. On voit quelquefois des princes ainſi refugiés ou retirés ſéjourner juſqu'à vingt ans dans le territoire de l'Egliſe, ſans qu'ils inquiétent ou ſoient inquiétés ; mais quand la Chine commence à craindre une union trop étroite entr'eux & le Pontife des Thibétains, elle tâche par ſes intrigues de leur inſpirer mutuellement de la défiance pour les diviſer : cependant le beſoin qu'ont les princes Tartares du Lama, & la jalouſie des Chinois contre les Tartares, affermiſſent l'autorité du Sacerdoce, & font reſpecter l'Egliſe qui protege les foibles & les pauvres, ſans rien demander aux riches.

Pour ce qui concerne la vie privée du Dalaï, on n'en ſait, & on n'en peut ſavoir rien de certain : auſſi ne crois-je point que vous, ni perſonne condamnera la critique fort modérée que j'ai faite d'un paſſage de l'*Atlas de la Chine*, ou M. d'Anville aſſure qu'*on ne ſert journellement au Pontife Tartare pour ſa ſubſiſtance, qu'un once de farine détrempée dans du vinaigre, & une taſſe de thé. C'eſt de cette pitance*, ajoute-t-il, *que le Dalaï Lama, malgré le haut rang qu'il tient, & malgré le pouvoir qu'il a, eſt obligé de ſe contenter* (*).

Mr. d'Anville, dont je reſpecte infiniment le ſavoir & les lumieres, n'auroit pas écrit des cho-

(*) *Atlas de la Chine*, p. 9, paragr. 7, *in-folio*.

ſes ſi peu judicieuſes, s'il avoit bien voulu faire attention qu'un homme ne ſauroit vivre d'une once de farine par jour, & qu'il en falloit bien plus au Vénitien Cornaro qui, ſans être Pape ou Lama, a éprouvé juſqu'à quel degré on peut pouſſer la ſobriété dans le boire & dans le manger. Auſſi long-temps qu'on voudra, par de telles exagérations, jetter du ridicule ſur les mœurs des peuples lointains, on ne leur inſpirera jamais une haute idée de notre Logique; & rien ne leur ſembleroit plus ridicule que nos livres, s'ils daignoient les traduire. Si le Géographe que je viens de citer, eût goûté de la pâte faite au vinaigre, il y a toute apparence qu'il n'eût pas régalé d'un mets ſi déteſtable un grand monarque de la haute Aſie.

Toutes les nations Hippomolgues compoſent, avec le lait de jument, une boiſſon qu'on nomme *Kunn*, très-eſtimée par ceux qui y ſont accoutumés dès leur jeuneſſe: ce *Kunn* ſe boit dans une immenſe étendue de pays, depuis Caffa dans la Crimée juſqu'au fleuve *Amour* ou le *Sagallien Ulla*; mais encore une fois, ce breuvage, quoiqu'un peu aigrelet, n'eſt pas du vinaigre, comme le ſavent les voyageurs qui ont parcouru quelques diſtricts de la Tartarie. On ſert de ce *Kunn* au Dalaï Lama, comme à tous les Kans, & à tous les princes Mongales & Eleuths: ainſi il n'y a rien de ſingulier dans cet uſage, ſinon l'erreur auquel il a donné lieu.

S'il eſt vrai au reſte, que le Pontife Thibétain veut bien ſe ſoumettre à une certaine diete, c'eſt apparemment pour mortifier ſes ſens, ou pour favoriſer les dévots qui mangent ſes excréments avec avidité, à ce que diſent Grueber & Gerbillon; ce dernier rapporte même que l'ambaſſadeur, envoyé par le Lama à *Kang-Hy*, lui offrit un paquet bien enveloppé où il y avoit de ces immondices, que l'Empereur Chinois s'excuſa d'accepter ſous différents prétextes; mais il me paroît qu'on

pourroit ſe diſpenſer auſſi de croire ce conte ſous mille prétextes. Tavernier, qui n'étoit pas un grand géographe, & qui a confondu le Roi de Boutam avec le Da'aï, parle auſſi de cette dégoûtante abſurdité, dans un endroit de ſon voyage qui eſt trop remarquable pour que je le ſuprime.

» Ils m'ont conté, dit-il, une choſe qui eſt » bien ridicule, mais qui eſt bien véritable à ce » qu'ils diſent, qui eſt que lorſque le Roi a ſatis- » fait aux néceſſités de la nature, ils ramaſſent » ſoigneuſement ſon ordure pour la faire ſécher » & la mettre en poudre, comme le tabac qu'on » prend par le nez; qu'enſuite, l'ayant miſe dans » de petites boîtes, ils vont les jours de marché » en donner aux principaux marchands, & aux » riches payſans, de qui ils reçoivent quelques » préſents; que ces pauvres gens emportent cette » poudre chez eux comme quelque choſe de fort » précieux, & que lorſqu'ils traitent leurs amis, » ils en ſaupoudrent leurs viandes. Deux de ces » marchands de Boutam qui m'avoient vendu du » Muſc, me montrerent chacun leurs boîtes & » la poudre qui étoit dedans, dont ils faiſoient » grand état « (*).

Je ne prétends pas fixer le degré de croyance que méritent & Tavernier & Grueber, je ſais que ſi les ſuperſtitieux ont porté la fureur juſqu'au point de manger des hommes, ils ſont bien capables de ſe ſouiller par l'aliment qu'on leur impute d'aimer; mais défions-nous roujours du merveilleux, auſſi long-temps qu'il n'eſt atteſté que par des témoins, ou ſuſpects, ou prévenus, ou mal informés. Il eſt certain que ces pratiques impures, ſi on les a réellement vu obſerver parmi quelques piétiſtes du Thibet, doivent être comptées entre les abus, & non entre les préceptes de

(*) *Voyages des Indes*, t. II, liv. III, p. 471, à la Haie 1718.

la religion Lamique, qui avec un tel dogme n'eût pas fait de ſi incroyables progrès dans la plus grande partie de l'Aſie. Cette Religion, dont la Morale eſt irreprochable, enſeigne l'exiſtence d'un premier Etre que leurs livres ſacrés nomment tantôt *La* & tantôt *Xaca*, & dont ils rapportent des choſes fort ſurprenantes. Les Lamas diſent & croient que leur Dieu *Xaca*, deux mille ans avant notre ére vulgaire, eſt né d'une Vierge nommée *Lamoghiupral* (*).

Cette idée de faire ſortir les Dieux & les grands hommes du ſein d'une Vierge, a été très-anciennement en vogue dans la Tartarie : car non-ſeulement les Tartares prétendent que Gengiskan eſt né d'une Vierge ; mais ils en diſent encore tout autant de *Timurling* ou de Tamerlan ; & comme cet Empereur a fondé une Académie des Sciences à Samarcand dans la Bukarie, on y célebre, avec beaucoup de pompe, l'anniverſaire de ſa naiſſance, & le Secretaire de l'Académie, aſſemblée extraordinairement à cette occaſion, commence toujours ſon diſcours par cette phraſe conſacrée : *Meſſieurs, vous êtes convoqués pour prendre part à la joie que m'inſpire le jour à jamais mémorable auquel le grand Timurling, notre très-glorieux fondateur, nâquit d'une Vierge dans l'heureuſe ville de Samarcand.* Pour vous convaincre que ces idées ſont extrêmement du goût des Aſiatiques, il ſuffit de vous dire que Mahomet eſt le premier homme qui ait ſoutenu que la Vierge Marie avoit non-ſeulement conſervé ſa virginité après ſes couches, mais que ſa conception avoit été immaculée, & à l'abri du péché originel. Feu M. l'Abbé l'Avocat (**), Bibliothécaire de la Sorbonne, & un des

(*) LAMOGHIUPRAL, traduit littéralement, ſignifie *Vierge-Mere du Dieu La.*

(**) Voici comme cet Abbé parle à cette occaſion du Prophete des Turcs.

» Mahomet, dit-il, eſt le plus ancien auteur qui

plus zélés Catholiques qu'on ait vus en France convient que les Franciſcains ont puiſé dans l'*Alkoran* le dogme de l'*immaculée conception*, dont les anciens Chrétiens n'ont eu aucun ſoupçon. Les Perſans font naître d'une Vierge une foule d'hommes illuſtres, & entr'autres Pythagore; mais ils ont un reſpect ſingulier pour la Vierge Marie qu'ils nomment *Bibi Mariam*, & ſi un Juif oſoit en leur préſence attaquer ſa virginité, ils le mettroient en pieces; tant ils ſont épris de ce dogme, dans quelque religion qu'ils le rencontrent (*).

» ait fait mention de *l'immaculée conception de la Vierge* » dans ſon Alcoran SURA III, 36. Voyez auſſi *Maracci Prodrom. ad refutationem Alcorani, part.* 4, » *pag.* 86, *col.* 11. Il avoit pris cette croyance des » Chrétiens orientaux, refugiés de ſon temps dans » l'Arabie. Depuis ce temps juſqu'à Saint Bernard, il » ne ſe trouve aucun Ecrivain qui en parle en termes » formels. Les Croiſés rapporterent, au douzieme ſiecle, cette croyance en Occident. *Dictionn. Hiſtor. Art.* » *Mahomet.* »

Il faut remarquer que l'Abbé l'Avocat, ſuppoſe, dans cet Article une choſe qu'il lui eût été impoſſible de prouver : il ſuppoſe que Mahomet avoit pris cette croyance des Chrétiens orientaux, ce qui eſt une fauſſeté avérée, puiſqu'aucun Chrétien de l'Orient ne croit aujourd'hui à l'Immaculée Conception, & qu'on n'en trouve pas un mot dans tous les Auteurs qui ont précédé Mahomet, ce qui ne ſeroit pas arrivé ſans doute, ſi ce dogme eût été connu dans le quatrieme ou le cinquieme ſiecle.

Les Croiſés, qui nous ont apporté de l'Orient ce dogme, occaſion de tant de querelles, en ont apporté auſſi les premiers oignons du ſafran, les premieres griffes des Renoncules doubles, l'art de maroquiner les cuirs, & la lepre: on les accuſe auſſi d'avoir apporté la petite vérole, d'où on peut juger s'ils ont fait plus de bien que de mal.

(*) » C'eſt une des plus fermes opinions des Maho- » métans, que Jeſus-Chriſt eſt né d'une Vierge, la- » quelle a toujours demeuré Vierge; & ſi quelque » Juif étoit aſſez mal aviſé pour dire le contraire en » leur préſence, on le déchireroit. Ils mettent la Sainte

Pour revenir à l'Académie de Samarcand, je vous dirai qu'il n'eſt pas étonnant qu'il y ait des

---

» Vierge au rang des Prophetes, l'appellant *Hazareth-*
» *Mariam* ou *Bibi Mariam*, c'eſt-à-dire *Dame Marie*,
» mais il nient que Jeſus-Chriſt ait été conçu du Saint-Eſ-
» prit, parce qu'ils ne connoiſſent point le Saint-Eſprit,
» faiſant au lieu de cela un conte ridicule, qu'elle con-
» çut de la ſalive d'*Adam*; qu'*Adam* ayant été créé dans
» le Paradis, il touſſa; que la ſalive qui ſortit de ſa bou-
» che en touſſant, fut, par ordre de Dieu, recueillie par
» l'Ange Gabriel, qui la verſa dans le ſein de la Sainte
» Vierge, où elle devint la vertu générative dont Jeſus-
» Chriſt fut conçu.

» Quelques Docteurs du Mahométiſme, qui ſont venus
» dans les derniers ſiecles, reconnoiſſant le pouvoir qu'avoit
» ſur les Chrétiens pour les tenir attachés à leur religion,
» le point de la naiſſance de Jeſus-Chriſt d'une Vierge,
» ont avancé que le Philoſophe *Pythagore* étoit auſſi né
» d'une Vierge; & deux Empereurs de la Grande Tartarie,
» dont le dernier étoit le fameux *Tchenguis-Kan*, qui
» conquit la plus grande partie de l'Aſie. Mais ce ſont des
» inventions du pere du menſonge pour empêcher les hom-
» mes de croire au Sauveur du Monde, qu'on ne doit pas
» conſidérer davantage que les fables païennes, où l'on
» trouve auſſi que *Platon* étoit fils d'une Vierge, comme
» *Saint Jérôme* le rapporte au livre contre *Jovien*. » *Voyage de Chardin*, *tom. II*, in-4°. *p.* 269, *Amſterdam* 1735.

Cette ſalive d'Adam eſt, comme l'obſerve très-judicieuſement M. Chardin, un conte ridicule; mais ce conte, quel qu'il ſoit, vaut mieux que le problême propoſé par le Pere Sanchez, que l'on trouve dans la *vingt-unieme Diſpute de ſon ſecond livre*; où l'on verra en même temps, qu'il n'eſt pas le ſeul Théologien qui ait agité cette ſcandaleuſe queſtion.

Pour prouver que le très-digne Pere Sanchez, qui s'eſt exercé toute ſa vie ſur de tels ſujets, a été un modele de chaſteté, l'Hiſtorien de *la Compagnie de Jeſus* nous aſſure qu'il ne mangeoit jamais ni poivre, ni ſel, ni vinaigre, & que quand il étoit à table pour dîner, il tenoit toujours ſes pieds en l'air: *ſalem, piper, acerem reſpuebat. Menſæ vero accumbebat alternis ſemper, pedibus ſublatis.* Voyez *Elogium Thom. Sanchez*, imprimé à la tête de l'ouvrage *de Matrimonio*, à Anvers chez Meurſs, 1652, *in-folio*.

flatteurs dans la Bukarie, mais qu'il l'eſt beaucoup que les Tartares Lamas adoroient déja un Dieu qu'on croyoit né d'une Vierge, pluſieurs ſiecles avant l'établiſſement du Chriſtianiſme. On a nié cette reſſemblance, nous aſſurant que la religion Lamique n'avoit commencé que vers l'an 1100, & que les Prêtres Neſtoriens en avoient été les véritables fondateurs. Je ſuis fâché que M. Thevenot ait adopté ce ſentiment ſi contraire à l'Hiſtoire & à la Chronologie; puiſqu'il eſt démontré par le ſeptieme livre de Strabon & les annales du Thibet, que le culte Lamique, & l'érection du ſouverain Pontificat à Laſſa, ſont de la plus haute antiquité, & indubitablement antérieurs à notre ere vulgaire. On ne découvre pas un trait de rapport entre le Neſtorianiſme & les dogmes des Lamas, qui adherent opiniâtrément à l'hypotheſe de la Métempſycoſe, que les Neſtoriens regardent, & ont toujours regardée comme la plus abſurde impiété qui puiſſe tomber dans l'eſprit d'un homme qui penſe. Jugez après cela s'il eſt bien vrai que les Tartares ont reçu leur foi de la bouche des Neſtoriens qui n'ont jamais été plus avant dans l'Aſie qu'à Caramit & à Muſal où leur ancien Patriarche avoit fixé leur ſéjour, car j'ignore ſi ces hérétiques ont encore un Patriarche ou non (*).

(*) Il eſt bien ſurprenant que M. l'Abbé de Longuerue prétende que les Neſtoriens avoient pénétré à la Chine avant le dixieme ſiecle, & qu'il tourne en ridicule le ſentiment de M. la Croze, qui rejette comme une fable la prétendue Croix trouvée à la Chine en 1625. M. de Longuerue auroit dû faire attention que les Chinois n'avoient encore aucune connoiſſance du Chriſtianiſme au quinzieme ſiecle, ſans quoi ils n'auroient pas pris pour des *Prêtres Lamas*, nos premiers Miſſionnaires: quand ils furent qu'ils n'étoient pas *Lamas*, ils crurent que c'étoient des Mahométans. Cette double mépriſe prouve qu'ils n'avoient aucune idée du Chriſtianiſme.

Les Freres Aſcelin & Plan Carpin, qui allerent en 1246, par ordre du Pape, chez une horde de Tartares, dirent à leur retour qu'ils avoient rencontré chez cette horde des Miſſionnaires Neſtoriens, qui tout puiſſants à la cour y tenoient en tutele le célebre *Batou-Kan*, petit-fils de *Gengis-Kan*: *ce ſont ces damnables Neſtoriens*, ajoutent-ils, *qui nous ont empêché de baptiſer & de convertir les Tartares.* On comprend bien que ces Eccléſiaſtiques pris pour des Neſtoriens étoient de véritables prêtres Lamas, ou des *Kutuktus*; mais comme Aſcelin, & ſon collegue avoient beaucoup entendu parler de Neſtoriens ſans les connoître, ils crurent en voir par-tout, juſqu'en Tartarie; ce qui n'eſt pas bien merveilleux, puiſque le Pape Innocent avoit choiſi pour chefs de ſa comique Ambaſſade les deux plus ignorans moines de la Chrétienté. Si *Batou-Kan* eût réellement été dirigé par des prêtres Neſtoriens, il eſt très-certain que ces prêtres auroient commencé par le baptiſer, puiſqu'ils admettent la néceſſité de ce Sacrement, auſſi-bien que les Catholiques, de qui ils ne different qu'en une choſe peu importante: ils nomment la Vierge *Chriſtotocos*, au lieu de l'appeller *Théotocos*, & cette difference ſuffiſoit pour faire rejetter leur doctrine au Thibet où la Vierge *Lamoghiupra!*, mere du Dieu *Xaca* ou *La*, eſt cenſée *Théotocos*, & quiconque diroit le contraire blaſphémeroit, & courroit riſque d'être châtié très-ſévérement par le Conſiſtoire de Laſſa.

Quant à *Batou-Kan*, ce prétendu zélateur du Neſtorianiſme, loin d'avoir été jamais baptiſé, il a pourſuivi au contraire, autant qu'il a été en lui, les Chrétiens de l'Aſie.

Le Pere Georgi, un peu plus habile que le déclamateur Aſcelin, a compris combien il étoit ridicule de faire dériver le culte Lamique des rêveries de Neſtorius; mais il n'a pas été plus heureux dans ſes propres conjectures, lorſqu'il ſoutient que c'eſt aux Manichéens refugiés dans le Thibet qu'on

doit la plupart des fables ſur la naiſſance miraculeuſe de *Xaca* : il fait à cette occaſion une violente ſortie contre feu M. de Beauſobre, qu'il appelle ſans cérémonie, un calomniateur, parce que, dans ſon *Hiſtoire du Manichéiſme*, il parle irrévéremment de Saint Auguſtin. C'eſt une pure imagination du Pere Georgi de faire voyager des Manichéens au Thibet, où l'on ignore auſſi parfaitement leur nom que leurs viſions : c'eſt manquer de charité, de politeſſe, de reſpect, que d'injurier M. de Beauſobre, qui après tout, n'étoit pas obligé de dire du bien de S. Auguſtin, ni d'inférer dans ſon Hiſtoire que les Manichéens ont été prêcher dans un endroit où on ne leur auroit pas permis de prêcher, quand même ils en euſſent eu l'envie. Quoi qu'il en ſoit, la religion Lamique s'eſt propagée dans une ſi vaſte étendue de pays, qu'on peut dire qu'elle a envahi une portion conſidérable du globe : elle domine dans tout le Thibet, a occupé toute la Mongalie, a pénétré dans pluſieurs provinces de la Tartarie juſqu'à la Sibérie, s'eſt introduite dans les deux Bukaries & le Royaume de Cachemire, s'eſt établie aux Indes & à la Chine ; de ſorte que le *Dalaï Lama* a plus de ſectateurs que le *Pape* des Catholiques, le *Grand-Mouſti* des Turcs, le *Grand-ceâre* des Perſes, le *Patriarche* des Grecs, le *Deſtour-Deſtouran* des Guebres ou des Ignicoles, le *Catholicos* des Géorgiens, le *Chitomé* des Abyſſins, le *Proto-Pope* ou le Patriarche des Moſcovites, le *Grand-Divan* des Sabis, le *Grand-Mana* des Manichéens de Baſſora, le *Primat* des Bramines Indiens qui réſide à Bénarez, & le *Grand-Talapoin* des Siamois adonnés au culte de *Sommona-Codom*. De tous ces chefs de ſecte, il n'y en a aucun dont le troupeau ſoit comparable à la foule des Aſiatiques qui croient au Dieu *La*, & à ſon Vicaire.

Je ne puis m'empêcher de vous communiquer ici une découverte hiſtorique que je crois avoir faite. Je ſoupçonne que les Tartares Lamas ou les

Mongales ont, dans des temps très-éloignés, conquis le Japon, & porté dans ces Iſles leurs mœurs & leur religion, en y établiſſant un Grand-Prêtre, ſoumis au Dalaï Lama du Thibet : ce ſouverain Eccléſiaſtique du Japon, que nos relations nomment tantôt *Fo*, & tantôt *Dari* qui eſt une corruption de *Dalaï*, a eu ſous lui différents Evêques que nos relations nomment encore *Kuches* qui eſt une corruption de *Kutuktus*, & différents *Devas* ou Miniſtres temporels dont il n'y en a aucun qui ne ſe ſoit déclaré indépendant, après avoir ſecoué le joug de la domination Théocratique. Les plus forts d'entre ces rebelles ont, dans la ſuite des temps, écraſé & anéanti les plus foibles, au point que le pouvoir ſuprême eſt tombé entre les mains d'un petit nombre de compétiteurs, impliqués dans des guerres longues & meurtrieres. Le Sacerdoce, toujours ſubſiſtant & toujours humilié par la faction prépondérante des tyrans du Japon, n'eſt devenu enfin qu'un vain titre, qui donne peu ou point d'autorité, mais beaucoup d'embarras à celui qui le porte.

Cet établiſſement des Tartares Lamas au Japon vous paroîtra de plus en plus véritable, ſi vous conſidérez que le Dieu *Xaca* des Japonois modernes eſt auſſi la principale divinité des Lamas, qui la comoiſſent ſous le même nom de *Xaca*. Je ne me ſouviens pas d'avoir lu un Hiſtorien qui ait réfléchi à cette conformité, ou qui en ait tiré les mêmes conſéquences que moi pour éclaircir le point le plus intéreſſant de l'Hiſtoire du Japon : cependant le grand Pontife qui y repréſente exactement le Dalaï Lama, ces miniſtres plénipotentiaires qui y ont adminiſtré le temporel, comme les *Devas* du Thibet, ces *Kutuktus* en tout égaux aux Evêques Thibétains, cette infinité de *Bonſes* Japonois dont les inſtitutions & la regle reſſemblent entiérement à celles des Lamas, & ce Dieu *Xaca*, ne me permettent gueres

de douter de cette ancienne invaſion des Tartares Mongales dans le Japon (*).

J'ai oublié de vous faire obſerver que l'autorité que les Dalaï Lamas ont exercée depuis ſi long-temps dans une grande partie de l'Aſie, a donné lieu à nos plus anciens voyageurs d'Europe de placer au Nord de l'Inde l'Empire du *Prêtre-Jean*, qu'on voit marqué dans les Cartes de Mercator de Ruppelmonde. Les Portugais qui chercherent ce *Prêtre-Jean* en Abyſſinie, crurent l'avoir trouvé dans la perſonne du *Chitomé*. Tant il eſt vrai que les fables contiennent toujours un germe de vérité, & les folies une ombre de raiſon. Pen-

---

(*) Ce qui ajoute beaucoup de probabilité à ma conjecture ſur l'origine du Grand *Dari* du Japon, c'eſt que les Chinois le nomment dans leur Hiſtoire *Ho-Fo*, ou ſimplement *Fo*, nom qu'ils donnent auſſi, comme nous avons vu, au Grand Lama du Thibet; parce qu'ils connoiſſent, ſous le nom de *Fo*, le même Dieu qu'on connoît au Thibet & au Japon, ſous le nom de *La* ou de *Xaca*.

Les Chinois ont encore un autre Dieu *Fo* qui leur eſt venu des Indes, & que M. d'Anville ſuppoſe être le même que celui qu'on adore au Thibet; mais des raiſons trop longues à déduire, ne me permettent pas d'adopter ce ſentiment.

Malgré ce que je viens de rapporter ſur le peu d'autorité qu'ont retenu au Japon les Grands *Daris*, il paroît cependant que quelques-uns de ces Pontifes, plus heureux ou plus politiques que d'autres, ont de temps en temps ſu ſe faire craindre ou reſpecter; & l'on voit, dans les Mémoires qui ont ſervi à l'établiſſement de la Compagnie Hollandaiſe, un de ces Grands Prêtres qui envoie à l'Empereur du Japon deux filles qu'il aſſuroit être pucelles, en lui ordonnant de coucher avec elles, afin de ſe procurer des héritiers, dont le défaut faiſoit craindre une guerre civile; & il ſemble que ce Prince eut quelque déférence pour les ordres du *Dari*, puiſqu'il ſe maria, ce qu'il avoit conſtamment refuſé de faire juſqu'alors, parce qu'il avoit été livré à de certaines débauches qui lui avoient inſpiré de l'averſion contre le ſexe.

dant que les Européens prenoient le grand Lama, & le grand Chitomé ou le grand Negus de l'Abyſſinie, pour des prêtres Catholiques, les Chinois prenoient nos Miſſionnaires pour des Prêtres Lamas, en les appellant les *Bonzes de l'Occident*, nom qu'ils donnent indiſtinctement à tous les Eccléſiaſtiques du Thibet. Il eſt difficile de dire de quel côté étoit la plus grande mépriſe, puiſqu'on ne ſauroit diſconvenir que la religion Catholique n'ait une conformité extérieure avec le culte Lamique : jamais l'erreur n'a mieux reſſemblé à la vérité, un Dieu qui naît d'une Vierge, & un chef ſpirituel qui repréſente Dieu en terre, étant des caracteres eſſentiels qu'on retrouve également dans la croyance des Tartares, & dans celle des Catholiques ; quoiqu'il ſoit démontré que ces deux religions n'ont rien copié, rien emprunté l'une de l'autre. Ainſi les Chinois ſont bien excuſables d'avoir pris les ſoi-diſants Jéſuites pour des Bonzes, & les Révérends Peres Capucins pour des Faquirs.

J'eſpere que cet eſſai hiſtorique ſur le Pontificat des Dalaï Lamas vous plaira d'autant plus qu'il eſt écrit avec impartialité, puiſé dans de bonnes ſources, & purgé de toutes les fables que l'ignorance des voyageurs a débitées. Vous y obſerverez que c'eſt un grand avantage pour une religion quelconque d'avoir des dogmes fixes, & un chef ſuprême dont l'autorité maintient ces dogmes dans leur état primitif, en condamnant toutes les opinions nouvelles & téméraires que l'orgueil & la ſuperſtition font haſarder aux hommes dans tous les ſiecles & dans tous les pays. J'oſe dire que ſi les Papes avoient voulu, ils auroient pu acquérir aſſez de pouvoir en Europe pour la délivrer à jamais des guerres & des diſputes de religion, & réunir tous les eſprits & tous les ſentiments : s'ils avoient voulu ſe contenter de mille Scudis par an, ſans jamais deſirer un revenu plus conſidérable ; s'ils n'avoient pas exprimé de l'ar-

gent de tous les pays d'Obédience pour leurs billets & leurs autres papiers ; s'ils n'avoient jamais prêché des Croiſades, & érigé des Inquiſitions ; s'ils n'avoient jamais fait la guerre pour conquérir ſur leurs voiſins, comme des Tamerlans & des Gengis-Kans ; s'ils n'avoient jamais excommunié ni canoniſé perſonne ; s'ils n'avoient jamais délié les ſujets de leur ſerment de fidélité, mis les Royaumes en interdit, & les Princes au ban de l'Egliſe : s'ils avoient reſpecté davantage les Philoſophes & les Savants ; s'ils avoient entiérement aboli, ou tout au moins diminué les ordres monaſtiques ; s'ils n'avoient jamais admis des ignorants ou des fanatiques aux dignités épiſcopales ; s'ils n'avoient pas accordé le caractere du Sacerdoce à des fainéants ſans fonction, ſans miniſtere, ſans ſavoir ; s'ils ne s'étoient jamais mêlés dans les affaires politiques de l'Europe, ils auroient acquis infiniment plus de puiſſance qu'ils n'en ont jamais eu quand ils y ont aſpiré. Ils auroient donné aux hommes des conſeils charitables, des leçons de modération, des exemples de vertu ; en ne deſirant rien, ils auroient eu le droit de tout dire contre les vices, les paſſions, & les abus ; mais il faut qu'il ſoit bien difficile de vivre de mille Scudis.

Je conviens qu'on peut faire à la cour de Laſſa, la même imputation qu'à la Cour de Rome, ſur la multiplication des ordres monaſtiques, les petits Lamas étant en auſſi grand nombre au Thibet, que les moines en Italie & en Eſpagne. Dans tous les pays où le gouvernement Théocratique s'eſt établi, on a toujours obſervé que la claſſe des Prêtres s'eſt accrue au point d'abſorber ou d'appauvrir les autres ordres de l'état, tandis que la raiſon nous enſeigne qu'il eſt abſurde qu'il y ait chez une nation des miniſtres ſans miniſtere, qu'on paie pour ne rien faire. Il y a dans les Etats Catholiques des Curés infiniment plus occupés des ſoins de leurs paroiſſes que toute une

communauté de Bénédictins ; cependant ces Bénédictins, qui ne ſont abſolument rien, ont juſqu'à dix mille fois plus de revenus que tel Curé qui travaille ſans ceſſe à ſecourir les malades, à prêcher, à catéchiſer, à inſtruire la jeuneſſe. Je demande s'il eſt poſſible d imaginer un plus grand abus, une injuſtice plus criante, & un ſcandale plus notable dans la diſcipline Eccléſiaſtique & dans la police civile? On s'apperçoit aiſément que les chefs des Théocraties ont cru qu'en multipliant les ordres monaſtiques, ils armoient une milice capable de défendre leur autorité ; mais ils ſe ſont trompés, puiſque c'eſt par les ordres monaſtiques que la Cour de Rome recevra ſans doute le plus dangereux échec qu'elle ait jamais eſſuyé. Dans le Manifeſte publié en 1710 par *Tſé-Vang-Raptan* contre le Dalaï-Lama, on trouve ce paſſage remarquable. *Tu a créé Lamas une foule d'hommes, afin de les ſouſtraire à la juriſdiction de leurs Kans & de leurs princes légitimes : comme tu n'as eu aucun droit de leur accorder la prêtriſe, ni eux aucun droit de l'accepter, je déclare tous les petits Lamas qui excedent le nombre preſcrit par la loi, rebelles à leurs princes, & en conſéquence de leur rebellion, je les fais eſclaves, & les conduirai enchaînés au pays des Eleuths.*

Tſé-Vang ne tint que trop bien parole, il fit garotter une infinité de prêtres Lamas qu'il emmena avec lui ; & s'il eût été auſſi heureux dans ſa ſeconde expédition que dans ſa premiere, il eût exterminé les trois quarts des moines du Thibet ; mais ce Tartare agiſſoit en brigand & non en réformateur : auſſi ne propoſé-je pas ſa conduite comme un bon exemple.

LETTRE III.

A M. M.

Sur les viciſſitudes de notre Globe.

COmme on comptoit déja en 1764 quarante-neuf ſyſtêmes differents, propoſés pour expliquer les déſaſtres & les révolutions phyſiques que notre ſinguliere planete a eſſuyées, il m'a paru qu'il étoit plus difficile de diſcuter tant d'opinions, que d'en haſarder de nouvelles. J'oſe donc, Monſieur, vous communiquer quelques obſervations que j'ai faites en differents temps, & qui n'étant ni aſſez développées ni aſſez déduites, contiennent plutôt le germe d'une hypotheſe, qu'une hypotheſe même.

Il eſt bien ſurprenant que les trois grands Caps, ou les trois grands promontoires de la terre, celui de *Horn*, celui de *bonne Eſpérance* & celui de la *Terre de Diemen* ſoient tournés au Sud. Il convient de conſidérer cette poſition remarquable dans la carte réduite de M. Bellin, où elle eſt plus ſenſible que dans les Mappemondes ordinaires.

La pointe des trois grands continents dirigée vers le midi me fait ſoupçonner que d'immenſes volumes d'eaux ont roulé avec violence du Sud au Nord par différentes directions, & qu'ils ont fait des breches par-tout où les terres molles ou ſablonneuſes ont cédé au choc de l'Océan ému (*). Les caps les plus fameux, après ceux que je viens

(*) On peut dire que les trois grands promontoires de la Méditerranée ſont auſſi tournés vers le Sud, la pointe de la Calabre, la pointe de la Morée, & la pointe de la Crimée. Le plus ou moins de diver-

viens de nommer, ſont ſitués dans même ſens, & regardent plus ou moins obliquement le Pole Auſtral : tel eſt le cap de *Komorin* en Aſie, celui de *Malaca* dans la Péninſule de ce nom, celui de *Sainte Marie* dans l'iſle de *Madagaſcar*, celui d'*Oſtokoi-nos* dans la péninſule de *Kamſchatka*, celui de *Sandeck* dans la *Nouvelle Zemble*, celui d'*Arria* dans la grande iſle de *Jeſo-Gazima*, celui de *Farmel* dans le *Groenland*, celui de *St. Lucar* dans la *Caliſornie*, & celui de *Bahama* dans la *Floride*. Quand on veut voir auſſi les objets en grand, on ne doit avoir aucun égard aux petites jettées de terres qui s'avancent plus ou moins dans la mer & qu'on appelle indiſtinctement des promontoires & des caps, parce que la langue de la Géographie eſt comme celle de beaucoup d'autres ſciences, très-pauvre en mots, d'où il arrive que les idées ſe confondent quand les termes énergiques & propres manquent : cependant il y a une différence bien eſſentielle entre un cap qui borne un grand continent, une grande péninſule, une grande iſle ; & un autre cap qui n'eſt qu'un angle ſaillant, qu'une ſinuoſité de la côte formée par des cauſes particulieres.

La plus grande breche que les eaux aient ouverte dans notre continent, paroît être entre l'Afrique & la Nouvelle Hollande juſqu'au cap de *Komorin*, qui compoſé de blocs de rochers inébranlables, a vraiſemblablement diviſé les courans venus du Sud : un de ces torrents, détourné de ſa premiere route, ſemble avoir abſorbé tout l'eſpace occupé aujourd'hui par la Mer Rouge, dont le Golfe Adriatique n'eſt, ſelon moi, qu'une continuation ; car je m'imagine que la même puiſſance qui a pouſſé les eaux dans les terres à *Babel-*

---

gence de ces caps vers le Rumb du Sud-Eſt, & du Sud-Oueſt, n'eſt d'aucune importance, puiſqu'il eſt toujours vrai qu'une ligne tirée du centre de ces trois promontoires vient aboutir à l'Equateur.

Mandel, les a fait couler juſqu'aux environs de *Veniſe*, en ſurmontant l'Iſthme de *Suez* qui a été deſſeché depuis, ſoit par la retraite de la Méditerranée, ſoit par la diminution de la Mer Rouge. En examinant la nature des terres ſur l'Iſtmede *Suez*, on s'apperçoit aiſément que la Mer y a coulé dans des temps très-reculés; puiſque *Necco* ou *Néchao*, qui régnoit en Egypte il y a plus de deux mille deux cens ans, entreprit déja de percer cette langue de terre qui l'embarraſſoit.

Quand au golfe Perſique, il ſemble avoir été produit par la même irruption, & la tendance de l'océan vers le pole ſeptentrional. Les anciens ont eu raiſon de ſuppoſer que la mer Caſpienne étoit une prolongation du Golfe de Perſe; ce qui n'a jamais été plus probable que depuis qu'on connoît la figure exacte de la mer Caſpienne, par les cartes que le vice-Amiral *Kruys* a inſérées dans ſon *grand Atlas du cours du Volga*. En parcourant l'eſpace intermédiaire du Golfe Perſique à la mer Caſpienne, ſur une ligne idéale, tracée entre le 71ieme. & 72ieme. degré de longitude depuis le cap *Naban* juſqu'à *Ferrabat*, on retrouve des veſtiges indubitables d'un ancien lit de la mer: ce ſont des campagnes d'un ſable mouvant, mêlé de fragments de coquillages, & de débris de corps marins. Au ſortir de ces plaines arides, on entre dans le grand déſert ſablonneux qui eſt à 40 Farſanges au Nord d'*Iſpahan*: au ſein de cette ſolitude, on découvre d'énormes monceaux de ſel, épars ſur une ſurface de pluſieurs lieues en tout ſens: les habitans du pays nomment encore aujourd'hui ce canton, quoique ſitué fort avant dans le continent, *la Mer ſalée*, & nos Cartes l'indiquent par le nom de *Mare ſalſum*: à la droite de cette campagne de ſel regne un long cordon de Dunes, ou de collines ſablonneuſes que les vagues ont entaſſées, & qui ſe prolongent par le Sud-Eſt, juſqu'aux racines du mont *Albours*, qui a jadis été un volcan redoutable, que la retraite de la mer

a éteint. En avançant toujours ſous le même Méridien au delà du *Coucheſtan*, le terrain s'incline, & la pente continue inſenſiblement juſqu'à *Ferrabát*.

Cette ligne que je viens de décrire comme une ancienne trace, ou un ancien baſſin de l'Océan, pénetre le cœur de la Perſe, qui eſt en effet une région ſeche & ſtérile, où l'eau manque au point que ſans le ſecours des canaux artificiels, & l'invention des aqueducs, il ſeroit difficile aux hommes d'y ſubſiſter, comme on peut s'en convaincre en liſant Chardin & Tavernier.

On ſait que dans pluſieurs pays, très-éloignés les uns des autres, on rencontre, en creuſant, des forêts entieres, couchées ſous terre depuis vingt juſqu'à ſoixante pieds de profondeur : ſi ces forêts avoient été abattues, comme on le croit, par les grandes révolutions du globe, elles devroient, ſuivant mon ſyſtême, ne préſenter que des arbres foſſiles, dont les racines ſeroient tournées vers le Sud & les branches vers le Nord ; cependant, par ce que j'en ai vu, & par le rapport de toutes les perſonnes qui ont examiné la poſition de ces arbres enſevelis dans les tourbieres & les marais de la Friſe, de la Hollande, & de Groningue, il eſt certain qu'on les trouve couchés avec le pied vers le Nord-Eſt, & la couronne vers le point oppoſé : ce qui prouve que la force qui les a proſternés, étoit dirigée d'un de ces Rumbs vers l'autre, & du Nord-Eſt au Sud-Oueſt. Mais pourquoi veut-on attribuer aux viciſſitudes générales de notre planete, ce que des accidents particuliers ont pu produire ? C'eſt l'inondation de la Cherſoneſe Cimbrique arrivée, ſelon le calcul de Picard, l'an 340 avant notre ere vulgaire, qui a noyé & enterré les forêts de la Friſe, & formé tous ces marais qui ſont depuis Schelling juſqu'à Bentheim. Les arbres foſſiles qu'on exploite en Angleterre dans la province de Lancaſtre, ont auſſi paſſé longtemps pour des monuments diluviens ; mais par

l'examen qu'en ont fait quelques Naturaliſtes, on a reconnu que la racine des arbres avoit été coupée à coups de hache ; ce qui joint aux médailles de Jules Céſar, qu'on y a trouvées à la profondeur de dix-huit pieds, a ſuffi pour déterminer à peu près la date de leur dégradation : puiſqu'il eſt très-probable que ce ſont les Romains qui ont éclairci ces bois, pour en chaſſer les ſauvages Bretons, qui s'y cachoient, lorſqu'ils avoient été battus dans les plaines. Tant il eſt vrai que toute l'Europe, ſi l'on en excepte la ſeule Italie, n'étoit encore qu'une immenſe forêt, il y a dix-huit cents ans.

J'ai obſervé avec étonnement qu'il y a plus de terres à ſec en deçà de l'Equateur qu'au-delà, où il y a plus de mer. Le continent des Terres Auſtrales ne ſauroit avoir l'étendue qu'on lui attribue ; car les navigateurs ont fait la reconnoiſſance de l'Océan du Sud, juſqu'au 55e. degré de latitude dans notre hémiſphere, & juſqu'au 65e. dans l'hémiſphere oppoſé, ſans toucher à aucune côte continue & fort allongée, ſans découvrir aucun indice de quelque grande terre. Enfin, qu'on calcule comme on voudra ; on ſera toujours contraint d'avouer qu'il y a une plus grande portion de Continent ſituée dans la latitude ſeptentrionale que dans la latitude auſtrale, où les eaux l'ont entamé.

C'eſt fort mal à propos qu'on a ſoutenu que cette répartition inégale ne ſauroit exiſter, ſous prétexte que le globe perdroit ſon équilibre, faute d'un contrepoids ſuffiſant au pole méridional. Il eſt vrai qu'un pied cube d'eau ſalée ne peſe pas autant qu'un pied cube de terre ; mais on auroit dû réfléchir qu'il peut y avoir ſous l'Océan des lits & des couches de matieres dont la peſanteur ſpécifique varie à l'infini, & que le peu de profondeur d'une mer verſée ſur une grande ſurface contrebalance les endroits où il y a moins de mer, mais où elle eſt plus profonde.

J'obſerve avec la même ſurpriſe que preſque

tout l'eſpace du globe, placé directement ſous la ligne équinoxiale, eſt aujourd'hui ſubmergé par l'Océan : ce qui eſt bien difficile à combiner avec ce qu'on a dit de cette élévation circulaire que la terre doit avoir ſous l'Equateur : ſi cette élévation étoit auſſi conſidérable qu'on l'a ſuppoſée, il eſt manifeſte que les eaux, tendant à l'équilibre, iroient s'accumuler à la hauteur de cinq lieues ſous les poles; de ſorte qu'il ne reſteroit entre les Tropiques qu'une large bande de terre aride. Or, comme on voit exactement le contraire par l'inſpection des Cartes, il faut convenir, ou que toutes les loix de l'Hydroſtatique ſont fauſſes & illuſoires, ou qu'il eſt impoſſible que la longueur de l'axe terreſtre ſoit à la longueur de l'Equateur terreſtre, comme 174 ſont à 175. M. de Buffon n'eſt pas le ſeul qui ait accuſé cette meſure d'inexactitude (*) ; d'autres Phyſiciens & d'autres Aſtronomes ont egalement ſenti les inconvénients qui réſultent de cette erreur évidente de Coſmographie.

Il eſt démontré qu'on reſſent un degré de froid beaucoup plus rigoureux en avançant vers le pole du Midi, qu'en approchant de celui du Nord ; tandis que le Soleil parcourt, à une ſeconde près, autant de degrés dans une latitude que dans l'autre, & envoie une égale quantité de rayons à nos Antœciens qu'à nous. Cependant il s'en faut de beaucoup que la chaleur ſoit la même, aux mêmes

(*) M de Buffon prétend que la longueur de l'Equateur terreſtre eſt à la longueur de l'axe, comme 230 ſont 229 : quoique ce calcul ſemble approcher beaucoup plus de la vérité, & moins contredire les phénomenes, on ne peut cependant le regarder que comme une ſuppoſition gratuite. Il ſuffit de ſavoir que le globe n'eſt pas ſi applati aux poles qu'on l'a cru : on ne parviendra peut-être jamais à connoître la véritable longueur de l'axe, & la véritable longueur de l'Equateur terreſtre.

ſaiſons, à des hauteurs correſpondantes, ſous le même Méridien. J'ai ſouvent réfléchi ſur ce phénomene, & il ne s'eſt pas préſenté à mon eſprit une explication plus ſatisfaiſante que celle que je viens de donner : je veux dire que j'attribue cette différence de température à la plus grande quantité de terres habitables qui giſent dans notre latitude qu'au-delà de l'Equateur ; ce qui ſuffit pour produire l'effet qui nous étonne, la ſurface de l'eau refroidiſſant infiniment plus l'atmoſphere que la ſurface du continent : on s'en apperçoit même ſur les lacs & les grands fleuves, ſans le ſecours du thermometre.

L'augmentation du froid vers le pole du Sud ajoute un nouveau degré de probabilité à mon opinion ſur le peu d'étendue des Terres Auſtrales : ſi elles avoient tant de profondeur & de circonférence qu'on le ſoupçonne, on n'éprouveroit pas tant de froid en allant au Midi. Dans la latitude Septentrionale les glaces ſont fondues tout au moins vers le commencement de Mai : les vaiſſeaux s'élevent alors juſqu'au 79e. & quelquefois juſqu'au 80e degré ; mais les navigateurs qui ont voulu avancer au Sud, ont toujours été offuſqués par la brume, & barrés par les glaces, ſoit en été, ſoit en hiver, ſous le 60e. parallele.

Ainſi on a été à cinq cens lieues, ou à vingt degrés, plus avant au Nord qu'on n'a jamais pu aller au Sud : ce qui eſt ſans doute très-ſurprenant. En vain M. de Buffon veut-il nous perſuader que les glaces de la mer du Sud ſont formées par les gros fleuves qui deſcendent des Terres Auſtrales, cela ne réſout point la difficulté : puiſqu'il ne s'agit pas de ſavoir où & comment les glaces ſe forment ; mais il s'agit de dire pourquoi elles ſe fondent en été au quatre-vingtieme degré dans notre latitude, pendant qu'elles ne ſe fondent jamais, en aucune ſaiſon, au 60e. degré dans la latitude oppoſée. Convenons donc que le froid n'y eſt, en tout temps, ſi violent, que parce que l'im-

menſe ſurface de la mer y empêche l'atmoſphere de s'échauffer aſſez pour faire entrer en fluidité les montagnes de glaces qui flottent ſous le parallele où tous les Argonautes ont été arrêtés. M. le Préſident de Broſſes, dans ſon *Hiſtoire des navigations aux Terres Auſtrales*, prétend que ce phénomene eſt cauſé par le changement de l'Ecliptique; mais j'avoue ſincérement que je ne comprends rien à cette explication. D'ailleurs, comme il n'eſt pas prouvé que l'Ecliptique ſoit ſujette à une variation quelconque, il me paroît que M. le Préſident auroit dû commencer par démontrer la cauſe avant que d'en déduire l'effet.

Si une puiſſance a pouſſé les eaux du Sud au Nord, une autre puiſſance de réaction a dû & doit encore les ramener vers le point d'où elles ſont parties. Les obſervations des Naturaliſtes de la Suede ne nous permettent pas de douter de la retraite de la mer du Nord, qui baiſſe à peu près de quatre pieds ſix pouces en un ſiecle: il eſt bien vrai que le Clergé de la Suede, bleſſé apparemment par cette découverte, préſenta, en 1747, aux Etats du Royaume un libelle dans lequel il accuſa d'héréſie tous les ſavants qui ont parlé ou écrit en faveur du ſyſtême de la diminution de la mer, parce que ce ſyſtême, dit-on, ne tend qu'à affoiblir la foi aveugle qu'on doit aux anciens livres Juifs. Le célebre M. Olof Dalin oppoſa des faits, des expériences, des démonſtrations, à ces ſcandaleuſes imputations du Clergé; auquel les Etats impoſerent ſilence ſous peine de châtiment: mais un Evêque de la Finlande, nommé *Maître Jean Brouallius*, ou *Brouillonius*, a oſé, malgré cette ſage défenſe de la Diete générale, publier une diſſertation dans laquelle il tâche de prouver que quinze phyſiciens qui ont obſervé le reculement de la mer, ont été quinze aveugles, parce qu'ils n'avoient pas des Evêchés. J'ai lu en entier cette diſſertation de Maître *Brouallius*, qui relegué dans ſon petit Dioceſe d'Aho, ne paroît pas

avoir été trop inſtruit de l'état de la queſtion agitée à Upſal & à Stockholm : il s'amuſe à prouver qu'aucune goutte d'eau ne ſauroit être anéantie, & ſi cela eſt, dit-il, pourquoi les damnables ſectateurs de feu M. Maillet veulent-ils que la mer du Nord ſoit plus baſſe aujourd'hui qu'au temps de Ticho Brahé ? Mais MM. Dalin & Swedenbourg n'ont jamais avancé qu'une goutte d'eau pouvoit être anéantie : ils ont ſeulement conclu que la mer, en ſe retirant du Nord, ſe rapprochoit du Sud.

J'ignore auſſi profondément la cauſe de la premiere progreſſion de l'Océan vers le Cercle Boréal, que la cauſe contraire de ſa marche rétrograde vers le point oppoſé ; mais s'il y avoit quelque juſteſſe dans mes obſervations, il faudroit conclure qu'il exiſte dans la Nature un mouvement périodique inconnu juſqu'à préſent, qui fait rouler alternativement les eaux de la mer d'un pole à l'autre ; de ſorte que les déluges ne ſont pas des événements bruſques, mais des effets néceſſaires de la conſtitution de notre monde : & c'étoit le ſentiment des anciens philoſophes de l'Egypte, qui ont ſans doute été les dépoſitaires d'un grand nombre de mémoires & de monuments hiſtoriques ſur les deſtins de notre planete. Ces Philoſophes Egyptiens dirent au Grec Solon, *certis temporum curriculis illuvies immiſſa cælitus omnia populatur : multaque & varia hominum fuere exitia ; ideo qui ſuccedunt & litteris & Muſis orbati ſunt* (*). D'où on peut inférer qu'ils regardoient les déluges comme des événemens périodiques, & les ſiecles d'ignorance, & la ruine des arts comme des ſuites néceſſaires des déluges.

Si les expériences faites ſur les côtes du Danemarck & de la Suede nous démontrent que les eaux retournent aujourd'hui du Septentrion au Midi, ne nous étonnons pas de trouver moins de terres à ſec au-delà de l'Equateur qu'en deçà.

(*) Plato in *Timæo*.

Si

Si la diminution de la mer eſt auſſi ſenſible qu'on l'aſſure, dans les régions boréales, on devroit s'appercevoir, dira-t-on, de quelque choſe de ſemblable dans notre petite Méditerranée. Quoique cette conſéquence ne ſoit pas fort juſte, on ne manque pas d'autorités pour prouver que la Méditerranée baiſſe en effet d'un ſiecle à l'autre ; & je ne connois que *Manfredi* qui ait voulu porter quelque atteinte à cette hypotheſe. Il convient qu'en confrontant les meſures modernes avec les anciennes, on s'apperçoit que le fond de la Méditerranée a beaucoup hauſſé, d'où il conclut que le niveau de l'eau a dû ſuivre la même proportion, & hauſſer d'autant que le fond s'eſt accru ; ce qui eſt un ſophiſme, ou un raiſonnement captieux ; puiſque la Méditerranée n'a pu s'élever au-deſſus de ſes anciennes bornes par l'accroiſſement du fond : car à meſure de ſon élevation, il ſe ſeroit écoulé un égal volume d'eau par le détroit de Gibraltar, ou bien les côtes anciennement à ſec, lorſqu'elles étoient de niveau avec la mer, ſe ſeroient noyées en devenant plus baſſes que la ſuperficie de la mer. Or on voit en Italie une infinité d'endroits que la mer a abandonnés, comme le port de Ravenne ; on n'en ſauroit indiquer un ſeul où la Méditerranée ait enfoncé ou ſurmonté la côte, ce qui ſeroit infailliblement arrivé ſi *Manfredi* avoit raiſonné juſte. Il ne faut pas m'objecter l'état des *Marais Pontins* qui n'ont jamais tant abondé en eau que de nos jours, ces Marais n'étant pas formés, comme on le croit, par les débordements de la Méditerranée, mais par les torrents & les pluies qui deſcendent de l'Apennin, & qui manquant d'iſſue & de canaux d'écoulement, s'entaſſent de plus en plus dans les bas-fonds.

Il eſt abſurde d'imaginer, comme a fait *Manfredi*, que le fond du baſſin de la Méditerranée ait hauſſé par le ſable & le limon charié par les fleuves. Il faudroit pour cela que toute l'Égypte eût été excavée par le Nil, l'Italie par le Po,

l'Allemagne par le Danube : cependant ces fleuves n'ont pas creuſé viſiblement leurs lits depuis plus de mille ans.

La vaſe que les eaux fluviatiles voiturent, n'eſt pas ſi conſidérable qu'il le paroît, & il y a en cela une illuſion optique, très-réelle. Les eaux d'une riviere quelconque, les plus troubles au jugement des yeux, ne contiennent qu'environ ſoixante grains de terre ſur cent vingt livres d'eau. En faiſant dépoſer de l'eau du Nil dans un tube de verre, on a vu que le ſédiment n'étoit pas d'un huitieme de ligne ſur un volume d'eau qui ſembloit avoir cinquante fois plus de limon qu'on n'en a obtenu par la précipitation.

Les tremblements de terre ont dû auſſi ravager quelquefois notre globe, mais je doute qu'ils aient jamais été auſſi deſtructifs que les inondations. Je m'étonne même qu'aucune Hiſtoire, aucune tradition faſſe mention de quelque bouleverſement mémorable, occaſionné par les ſecouſſes de la terre, entre le 52e. & le 61e. degré de latitude ſeptentrionale, dans le cœur du continent : je ne crois pas qu'aucune ville d'Allemagne ait jamais été renverſée comme Liſbonne ; on n'en a pas même d'exemple dans le Nord de la France. Ce n'eſt que quand on avance vers le pole ou vers la ligne au-delà des points marqués, que les tremblements deviennent à la fois fréquents & terribles.

Une autre obſervation qui n'eſt pas moins intéreſſante, c'eſt que la plupart des volcans de notre hémiſphere ſont ſitués dans des iſles, ou fort près de la mer, le *Hecla* dans l'Iſlande, l'*Etna* dans la Sicile, le *Véſuve* ſur le bord de la Méditerranée : on peut compter au nombre des petits volcans, les *Iſles Lipparines*, qui fument très-ſouvent, quoiqu'elles ne renferment pas, comme on l'a ſoupçonné, un tuyau de communication entre le *Veſuve* & l'*Etna*. Entre les grands Vol-

cans, on compte le *Paranucan* dans l'iſle de *Java*, le *Conapy* dans l'iſle de *Banda*, le *Balaluan* dans l'iſle de *Sumatra*: l'iſle de *Ternaté* a un mont brûlant dont les éruptions ne le cedent pas à celles de l'*Etna*. On connoît les volcans des iſles de *Firando*, de *Chiangen*, & de *Ximo*. Enfin de toutes les iſles & les iſlots qui compoſent l'Empire du Japon, il n'y en a aucune qui n'ait un volcan plus ou moins conſidérable, ainſi que les iſles *Manilles*, les *Açores*, les iſles du *Cap-vert*, & ſur-tout celle *del Fuego*. Aux iſles *Canaries* eſt le *Pic de Ténériffe*, qui vomit encore des tourbillons de feu, & c'eſt le feu qui a élevé cette immenſe pyramide de débris de rochers calcinés, irréguliérement entaſſés, & couverts de cendres & de laves. Les iſles des *Papous*, celles de *Ste. Hélene*, de *Socra*, de *Milo*, de *Mayn*, ont auſſi leurs foyers plus ou moins allumés.

Il eſt impoſſible d'indiquer ſur toute la ſurface de notre continent la vingtieme partie d'autant de volcans que je viens d'en trouver ſur des iſles; & ſur-tout depuis que la plupart des monts ardents qu'on dit avoir exiſté en Aſie, ſe ſont éteints; ainſi que ceux dont on voit les ruines ſur les côtes d'Angola & de Congo.

Cette ſinguliere poſition des volcans dans les iſles, me fait ſoupçonner que l'eau de la mer eſt un ingrédient néceſſaire pour produire l'inflammation des Pyrites ſulphureuſes & ferrugineuſes, qui ſemblent être le principal aliment de tous les volcans connus. Il conſte par les expériences faites ſur ces eſpeces de Pyrites, qu'elles ne s'enflamment jamais que par le contact de l'eau, ou de l'humidité de l'atmoſphere; ce qu'on doit attribuer à la propriété qu'a le fer de décompoſer le ſoufre au moyen de l'eau. Par les dépôts de laves découverts dans les Pyrénées, dans les Alpes, dans les montagnes de l'Auvergne, de la Provence, & dans pluſieurs vallées de l'Apennin, on a conclu que tous ces endroits ont eu anciennement

des volcans, les laves étant des ſubſtances dont on ne peut rapporter l'origine qu'aux monts brûlants. Mais pourquoi ces foyers, placés aujourd'hui dans la terre-ferme, ſe ſont-ils éteints, tandis que les volcans des iſles ont continué à brûler ? La cauſe en eſt bien claire ſelon moi; c'eſt que la mer s'étant retirée de leur voiſinage, le feu a ceſſé, dès que la décompoſition des Pyrites n'a plus eu lieu dans les entrailles de la terre, faute d'une quantité ſuffiſante d'eau. On voit par la deſcription que M. de Tournefort nous a laiſſée du *Mont Ararat*, qu'il a jadis eu pluſieurs bouches qui ont verſé des cataractes de feu; ce qui me porte à croire que dans des temps très-reculés la mer a baigné les racines de cette montagne, qui eſt de nos jours à une grande diſtance de la côte : auſſi ne jette-t-elle plus ni flammes ni fumée.

Attribuer l'extinction des volcans de la terre-ferme à la diſette totale des matieres phlogiſtiques ſouterraines, c'eſt propoſer une erreur manifeſte; puiſqu'il n'y a aucune raiſon de ſoutenir que ces matieres auroient été plutôt conſumées dans le continent que dans les iſles, ou au bord de l'Océan. Le Véſuve qui brûle de nos jours, a brûlé depuis plus de trois mille ans, comme je tâcherai de vous le démontrer par des arguments qui vous ſatisferont peut-être.

En pouſſant les fouilles d'*Herculanum* auſſi avant qu'il a été poſſible, on eſt enfin parvenu juſqu'au pavé des rues, & aux fondements des maiſons de cette ville enſevelie : on a détaché de ce pavé & de ces fondements pluſieurs pierres, qu'on a tirées au jour, afin d'examiner à quelle claſſe de la Lithologie on devoit les rapporter; & par les eſſais qu'on en a faits, on a apperçu que s'étoient des laves taillées en carreaux. Ainſi on trouvoit déja des matieres vitrifiées par les feux d'un volcan, dans le temps que les *Auſoniens* ou les *Auronces* bâtirent *Herculanum*, qui eſt une

des plus anciennes villes de l'Italie, puiſqu'elle tomba ſous le pouvoir des premieres colonies Grecques ou Phéniciennes qui pénétrerent en Europe par la Méditerranée : on ne ſauroit fixer l'époque de ſa fondation plus tard qu'à l'an 1330 avant notre ere vulgaire ; de ſorte qu'il s'eſt écoulé trois mille quatre-vingt-dix-huit ans depuis cet événement juſqu'à nous ; & comme le Véſuve fourniſſoit déja alors des laves, c'eſt une preuve qu'il s'étoit allumé long-temps avant la fondation d'*Herculanum* où on a employé ces ſcories pour affermir les principaux édifices. L'Etna, déja ſi fameux, par ſes embrâſements, pluſieurs âges avant la naiſſance d'Homere & d'Héſiode, doit avoir brûlé de temps immémorial. Si les matieres combuſtibles de ces deux grandes fournaiſes du Globe n'ont pu être épuiſées pendant un ſi prodigieux laps de ſiecles, on n'eſt pas autoriſé à ſuppoſer que les volcans de notre continent ne ſe ſoient éteints que faute de nourriture.

Le Véſuve peut contenir dans ſa convexité ſolide, depuis ſa baſe juſqu'à ſon entonnoir, 1510460879 pieds cubes de terre & d'autre ſubſtance quelconque : cependant ſi l'on calcule ce qu'il a jetté de cendre, de ſables, de laves, de pierre-ponces, de pyrites, de pierres phoſphoriques, de pozzolane, de ſcories, de machefers, de bitume, de ſel ammoniac, d'alun, de ſouffre & de métaux fondus, on verra que la maſſe & le volume en ſont plus conſidérables que le corps total de la montagne, dont le creuſet répandit, en 1737, un ſi énorme torrent de matieres liquéfiées, que *Franceſco Serrao*, les évalua à 316948161 pieds cubiques : il a fallu tout au moins un écoulement ſemblable pour engloutir *Herculanum* & *Pompeïa*. Pendant le célebre incendie de l'Etna en 1683, il en ſortit deux fleuves de laves qui avoient trente palmes de profondeur, & qui ſe déborderent à onze lieues de loin, *quiſque ſuum populatusiter.*

D'où on peut aiſément conjecturer quelle doit être la capacité du réſervoir ou plutôt de l'abyme d'où ces matieres calcinées vitrifiées ſont extraites par la force combinée du feu & de l'eau.

Ce qu'on a écrit juſqu'à préſent ſur la formation des montagnes, eſt ſujet à tant de difficultés, qu'il eſt impoſſible, quelque facile qu'on ſoit, de ſe contenter des ſyſtêmes propoſés à ce ſujet, & qui ont abſolument perdu leur crédit, depuis qu'on ſait que les plus hautes pointes montagneuſes ne ſont dans aucun endroit de la terre, couvertes de dépouilles marines, de coquillages de dendrites, & d'autres pétrifications, quelque nom qu'on puiſſe leur donner: la mer n'a donc pas ſurmonté ces hauteurs comme tant de naturaliſtes l'ont dit, pour donner quelque conſiſtance aux idées vagues ſur leſquelles roulent leurs hypotheſes. Je ne ſaurois me réſoudre à croire que c'eſt l'Océan qui a formé les rochers dans leſquels on voit ſouvent des lits d'une ſeule eſpece de pierre, prolongés pendant plus de trois lieues. Comment les eaux auroient-elles pu raſſembler tant de ſubſtances ſimilaires dans un endroit pour les dépoſer en un autre, & prévenir tout mêlange de matieres hétérogenes au moment de la cohéſion des corpuſcules lapidifiques? Qu'on diſcerne les détriments de coquillages dans les marbres, cela n'eſt pas étonnant, puiſque tous les marbres ne ſont que des coagulations; mais on n'a jamais vu, & on ne verra jamais aucune coquille ni aucun corps marin dans la pierre de roche, ce qui prouve indubitablement que cette ſorte de pierre, dont on trouve des montagnes entieres, n'a point été décompoſée & recompoſée par les vagues de la mer: c'eſt une ſubſtance homogene, primitive, & auſſi ancienne que le monde. J'aimerois autant qu'on écrivit un Traité ſur la formation des étoiles que ſur la formation des rochers, qui ont été élevés par les mains puiſſantes de la Nature créatrice, à laquelle nous

devons la petite planete ſur laquelle les philoſophes raiſonnent. Il paroît qu'en raiſonnant ſur les montagnes, on n'a pas fait une diſtinction fort néceſſaire; on a confondu, avec ce qu'on nomme en général des montagnes, les grandes élévations convexes telle que celle de la Tartarie Orientale, qu'on peut regarder comme la boſſe la plus énorme du Globe. Pour s'aſſurer de la réalité de cette élévation, il n'y a qu'à obſerver que des fleuves conſidérables & de grandes rivieres deſcendent de cette pente ſelon différentes directions oppoſées entr'elles, ce qui démontre à la fois que le terrain y eſt convexe & extrêmement exhauſſé, ſans qu'on y découvre une ſeule montagne comparable à celles de la Suiſſe.

Les principaux fleuves qui découlent de cette hauteur vers les points cardinaux du monde, ſont l'*Oby*, qui ſe décharge au Nord dans le golfe d'*Obskaia-Guba*; *Geniska* ou le *Geniſſea*, qui ſe perd dans la mer glaciale, vis-à-vis la pointe de la Nouvelle-Zemble; le *Chatanga*, le *Lena*, le *Janna* & le *Kowinna* qui ſe jettent tous quatre dans la même mer; l'*Uda*, & l'*Amour*, ou le *Sagalien Ulla*, qui vont porter vers le Nord-Eſt leurs eaux dans la mer du *Kamſchatka*; le *Hoang*, ou le fleuve ſafrané, qui, né à *Kokonor*, au pays des *Eleuths*, perce la grande muraille, & va, après un cours de huit cents *Lis* Chinois, ſe déboucher à l'Eſt dans le golfe de *Nankin*. Je pourrois compter encore le *Gange* & l'*Indus*, qui coulent directement vers le Sud; mais comme on pourroit m'objecter qu'ils ne viennent pas de la Tartarie proprement dite, je ne les comprends pas dans mon énumération; mais j'y mets le *Jalk* & le *Jemba*, qui ſerpentent vers l'Occident, & ſe déchargent dans la mer Caſpienne. Il n'y a aucun de ces fleuves, tous plus grands que la *Seine*, qui n'ait ſa ſource dans la Tartarie: il n'y en a aucun qui ne parte de cette hauteur dont je viens de vous parler, & qui doit être bien plus conſidérable que ne

le diſent les Jéſuites, qui prétendent l'avoir meſurée; mais cette entrepriſe eût exigé plus de connoiſſances géométriques pour la pratique des nivellements, que n'en poſſédoient Gerbillon, Verbiſt, & leurs ſemblables.

La Suiſſe eſt en petit pour l'Europe, ce qu'eſt la Tartarie en grand pour l'Aſie; avec cette différence que la Suiſſe a des montagnes perpendiculaires infiniment plus élevées que le mont *Sabatzi-Nos* dans la partie de la Tartarie, que les Modernes nomment la *Sibérie Jakutienne*. Si la diminution des montagnes fort eſcarpées eſt auſſi effective qu'on veut nous le perſuader, la Suiſſe deviendra, au bout de pluſieurs millions de ſiecles, une élévation convexe, de pyramidale qu'elle eſt de nos jours. Les pluies, les neiges fondues, les ſources, les torrents qui deſcendent des pointes montagneuſes doivent détacher & entraîner dans la plaine, par le ſeul effort de leur poids & de leur chûte, une certaine quantité de terres, de pierres, & de ſables: les angles & les côtés les plus expoſés à l'action & au choc de l'air, doivent ſe féler & ſe décompoſer: les vents doivent en balayer les fragments les plus menus: les piliers, qui ſupportent des maſſes de rochers iſolés, doivent s'affaiſſer à la longue, & occaſionner des éboulements effroyables, tel que celui qui écraſa la ville de *Pleurs*. Tout cela eſt vrai; mais le temps requis pour tronquer le ſommet d'une montagne & l'aplattir, pourroit bien auſſi uſer notre planete, & amener enfin la nature au dernier degré de décrépitude. Il ſuffit de commencer à être pour ſe voir condamné à finir; notre exiſtence même ne durera pas cinq cents ans, ſi l'on en croit Newton qui a calculé que la plus forte des 39 Cometes connues juſqu'à préſent, viendra, en l'an 2255, heurter ſi violemment notre ſoleil, qu'il n'y a plus aucune eſpérance qu'il ſoit encore en état d'éclairer les habitants de notre monde, après cet accident. Il faut que ce ſoit un grand plaiſir de prédire des

malheurs, puiſque le plus ſage des philoſophes n'a pu réſiſter au penchant de prophétiſer, & d'annoncer l'inſtant de la combuſtion de l'univers, dont il avoit apparemment puiſé le goût dans l'Apocalypſe, lorſqu'il la commenta. Tant il eſt dangereux de lire des livres qu'on ne comprend pas, & plus dangereux encore de les commenter.

Comme c'eſt ſur les plus grandes élévations convexes de notre continent qu'on doit chercher les plus anciens peuples, il n'y a aucun doute que les Tartares ne l'emportent, à cet égard, ſur tous les autres : auſſi les Hiſtoriens Grecs & Romains, quelque entêtés qu'ils aient été de leur antiquité, ont-ils reconnu de bonne foi que les Scythes étoient les ainés de tous les hommes. Le paſſage le plus intéreſſant des écrits de l'abréviateur Juſtin eſt, à mon avis, le chapitre premier du ſecond livre, où il rend compte de la conteſtation élevée entre quelques Egyptiens & quelques Scythes ſur l'ancienneté de leurs nations : ces Scythes dirent aux habitants de l'Egypte, *Scythiam adeò editiorem omnibus terris eſſe, ut cuncta flumina ibi nata in Mœotim, tum deinde in Ponticum & Ægyptium mare decurrant. His higitur argumentis ſuperatis Ægyptiis, antiquiores ſemper Scythæ viſi.*

Rien de plus ſurprenant que de voir vérifié, par les connoiſſances Géographiques qu'on a aujourd'hui de la Tartarie, ce diſcours que Trogue Pompée, qui vivoit ſous Auguſte, avoit puiſé dans des Hiſtoriens bien antérieurs au ſiecle d'Auguſte. Les Chinois conviennent qu'ils deſcendent des Tartares, qui ne deſcendent de perſonne, & qui méritent, par conſéquent, le titre d'Aborigenes, que tant de nations qui ne le méritoient pas, ont uſurpé tant de fois.

J'ai déja fait obſerver, dans mes *Recherches philoſophiques ſur les Américains*, que les montagnes, quelque hautes qu'elles ſoient, n'ont pu, pendant les grandes inondations, ſervir de retraite

aux hommes échappés au naufrage de leur patrie, parce que les ſommets de ces montagnes, d'autant plus ſtériles, d'autant plus arides qu'elles ſont plus élevées, ne fauroient produire aſſez de plantes alimentaires pour ſuſtenter les familles refugiées avec leurs troupeaux; dix perſonnes ne vivroient point dix jours ſur la pointe du mont *Jura*, où le froid & la faim les aſſailliroient tour à tour. C'eſt ſur des convexités ſemblables à celles de la Tartarie, que les débris de l'eſpece humaine ont dû trouver des aſyles contre la criſe des éléments & la fureur des eaux débordées.

Si les Tartares n'avoient pas tant de fois détruit, pendant leurs guerres, les bibliotheques formées par les ſavants du Thibet; ſi un malheureux Empereur de la Chine n'avoit ordonné à ſes ſujets, ſous peine de vie, de brûler tous les livres & tous les manuſcrits (*), on auroit ſans doute pu recueillir, dans la haute Aſie, beaucoup de faits très-propres à éclaircir l'hiſtoire de notre globe, qui nous paroît ſi moderne, quand on conſulte les monuments des hommes, & qui eſt ſi ancien, quand on conſulte la Nature. Un Na-

(*) La deſtruction générale des livres Chinois par un barbare dont le nom ne mérite pas d'être prononcé, l'incendie de la Bibliotheque d'Alexandrie ſous Jules-Céſar, l'incendie de cette même Bibliotheque, rétablie en partie, ſous le Calife Omar, la deſtruction des anciens Auteurs Grecs & Romains, ſous le Pape Grégoire, ſont, à mon avis, les plus triſtes événements de l'Hiſtoire du genre-humain, parce qu'ils nous ont privés d'une infinité de connoiſſances que les hommes ne pourront jamais recouvrer : les archives du monde y ont péri. Cependant nos Chronologiſtes modernes fixent hardiment l'époque de l'origine de toutes les Nations : à voir la hardieſſe avec laquelle ils propoſent leurs vains calculs, on croiroit qu'ils ont lu & relu tous les Livres & tous les manuſcrits détruits à la Chine, au Thibet, en Egypte, & à Rome, mais ils en ignorent juſqu'aux titres.

turaliſte dont les idées & les deſtins ont été également bizarres, s'étoit flatté, il y a quelques années, d'avoir découvert un moyen pour connoître l'âge des pétrifications, d'où on a voulu enſuite déduire une théorie pour connoître l'âge du monde: mais c'eſt ſe faire illuſion que de croire qu'une méthode défectueuſe puiſſe jamais conduire à des réſultats exacts.

L'Empereur défunt ayant demandé au Grand-Seigneur la permiſſion de faire arracher quelques pieux ſur leſquels a été fondé le pont que Trajan fit jetter ſur le Danube dans la Servie, on examina attentivement ces poutres, & l'on vit que la pétrification n'y étoit avancée que de trois quarts de pouce, en quinze cents & quelques années; d'où on conclut qu'une piece de bois d'égale épaiſſeur, & haute de quarante pieds, ſe pétrifieroit d'un pouce en vingt ſiecles, & emploieroit, pour arriver à ſa tranſmutation totale, neuf cents ſoixante mille ans. Or comme on déterre des arbres pétrifiés, dont le tronc a plus de quarante pieds de hauteur, qu'on juge, dit-on, du temps où ces arbres doivent avoir été abattus ou enfouis. Ce raiſonnement ſeroit admirable, s'il ne renfermoit un défaut qui l'affoiblit au point qu'il ne ſignifie plus rien: le paralogiſme conſiſte dans la ſuppoſition qu'il n'y a pas des eaux, des terres, & des ſubſtances où la pétrification s'exécute beaucoup plus promptement que dans cette partie du Danube où étoit ſitué le pont de Trajan. Il y a ſans doute des endroits où les ſucs lapidifiques abondent davantage, & où les corps du regne animal & végétal ſont plutôt tranſmués par l'imprégnation de ces ſucs. Comme il eſt impoſſible de déterminer la durée moyenne du temps qu'un corps quelconque emploie pour ſe pétrifier, à cauſe des différences preſqu'infinies des circonſtances, des terrains, des qualités de l'eau & de l'air, & des poſitions mêmes de ce corps, on conçoit bien que cette méthode, ne pouvant jamais être per-

fectionnée, ni même améliorée, ne ſauroit ſervir à réſoudre le problême auquel on l'a voulu appliquer. Ainſi le degré de pétrification des poutres tirées du Danube ne nous inſtruit pas mieux que les coquillages qu'on voit dans pluſieurs pierres au haut des pyramides de l'Egypte.

En finiſſant cette lettre, je tâcherai, Monſieur, de répondre à quelques objections qu'on m'a faites ſur l'endroit de mon ouvrage où je dis *qu'on n'a jamais découvert nulle part des monuments de l'induſtrie humaine, antérieurs au déluge.* On a cru que j'aurois dû en excepter les haches de pierre qu'on déterre en Suede & en Allemagne, à de très-grandes profondeurs, & qui doivent être extrêmement anciennes, ayant été employées avant l'invention du fer & du cuivre. J'avoue que ces monuments peuvent être anté-diluviens : mais ils peuvent être auſſi bien poſtérieurs à cet événement, car les Sauvages du nouveau Monde s'en ſervent encore aujourd'hui : quand on trouvera donc, dans mille ans, de ſemblables inſtruments dans le Canada, ou dans les bois de la Guiane, on ſe trompera ſi on les prend pour des antiquités antérieures au déluge.

J'ai vu trois eſpeces de haches de pierre, découvertes en Allemagne, & par la comparaiſon que j'en ai faite avec celles qu'on nous envoie de l'Amérique, je n'y ai pu diſcerner la moindre différence, ni quant à la forme, ni quant à la matiere; hormis qu'il y a de ces inſtruments venus du nouveau Monde, qui ſont faits de pure Agate, & que je n'en ai pas encore rencontré de cette ſorte de pierre parmi ceux qu'on déterre en Europe. Ces haches ſont quelquefois enfouies, comme on l'a dit, à de très-grandes profondeurs, mais on en trouve auſſi dans les tombeaux celtiques (*), & à la ſuperficie du ſol : y a quelques années que le haſard

(*) Si on trouve des haches de pierre dans les tombeaux des anciens Celtes & des anciens Germains, on conçoit que ces monuments ne ſauroient être réputés pour anté-diluviens.

me fit découvrir, dans un terrain marécageux où je m'occupois à herboriſer, une hache & un marteau de pierre, qui n'étoient pas à un demi-pied en terre.

Les Pyrites, les Céraunias, & des pierres d'une ſubſtance très-dure, tantôt argileuſe & tantôt ſilicée, ont été le plus communement employées par les Sauvages des deux continents, avant l'invention du cuivre & du fer, pour en fabriquer des pointes de fleches, des couteaux, des coings, des haches & des marteaux. Rien n'eſt plus ridicule que d'entendre dire à de prétendus phyſiciens que tous ces inſtruments ne ſont que des pierres naturellement figurées, qui n'ont jamais été deſtinées aux uſages qu'on leur attribue; mais il ne faut qu'être légérement verſé dans la connoiſſance des foſſiles & des minéraux, pour diſtinguer, au premier coup d'œil, les pierres formées par les jeux de la nature d'avec celles que les mains des hommes ont taillées. Ces phyſiciens mériteroient bien qu'on les envoyât chez les Sauvages de l'Amérique, qui leur enſeigneroient comment on aiguiſe & emmanche une pyrite pour en faire une hache, quand on a le double malheur d'abonder en or, & de manquer de fer.

Telles ſont, Monſieur, les obſervations que je prends la liberté de vous communiquer : j'aurois pu y joindre de longues remarques ſur le ſentiment de ceux qui prétendent que l'Amérique a jadis été réunie à l'Afrique ; mais je n'ai pas voulu abuſer de votre temps & de votre patience. La différence très-marquée entre les animaux des deux continents, & ſurtout entre ceux qui habitent les Tropiques, démontre aſſez le peu de probabilité de cette hypoteſe, dont une plus ample diſcuſſion eût trop retardé le plaiſir que j'ai de vous aſſurer de la gratitude & du reſpect avec lequel j'ai l'honneur d'être,

MONSIEUR,

Votre très-humble & très-obéiſſant Serviteur ***.

Ce 3 de Nov. 1768.

LETTRE IV.

A Mr. ***.

Sur le Paraguai.

SI l'on pouvoit démontrer que M. de Monteſquieu étoit bien informé de l'état des Miſſions du Paraguai, lorſqu'il en a parlé avec tant d'éloge, il ne conviendroit à perſonne de rejetter le témoignage d'un écrivain ſi reſpectable; mais j'oſe dire qu'il eſt impoſſible que l'auteur de *l'eſprit des Loix* ait été inſtruit de la nature d'un établiſſement dont aucun homme en Europe, ſi on en excepte le Général des Jéſuites, & ſon Secrétaire au département de l'Amérique, n'avoit alors aucune connoiſſance. C'étoit un ſecret impénétrable, *quod latet arcanâ non enarrabile fibra*; & ce ſecret même a fait plus de tort à ces Religieux qu'ils ne le penſent, puiſqu'il eſt naturel, quelque bien intentionné qu'on ſoit, de ſoupçonner des intrigues criminelles dans tout ce qu'on cache avec tant de ſoin & d'anxiété aux yeux du public.

Je blâme extrêmement les chefs des Miſſions de s'être oppoſés, en 1731, à la viſite que l'Audience Royale de *Chuquiſaca* voulut faire de l'intérieur du Paraguai, dont on parloit très-mal depuis plus de cinquante ans. Si toutes les horreurs que la Renommée en diſvuguoit, n'avoient été que des calomnies, pourquoi ne pas accepter l'inſpection projettée? Pourquoi ne pas ſaiſir avidement une occaſion ſi éclatante de ſe juſtifier, devant l'Europe & devant l'Amérique, des crimes dont on étoit accuſé? La vertu ne perd jamais à ſe montrer.

Il y a dans le Tribunal de *Chuquiſaca* un Fiſcal qui porte le titre de *Protecteur des Indiens*: cette charge importante n'eſt que trop ſouvent

livrée à des prévaricateurs, à des juges lâches, foibles ou avares, qui loin de ſoulager les Américains, les oppriment ou les laiſſent opprimer, ou ne les vengent pas ; mais en 1731, cet emploi avoit été confié à Dom Joſeph de Antequera, homme éclairé, integre & courageux, qui, touché de l'eſclavage horrible où l'on accuſoit les Jéſuites d'avoir réduit les habitants du Paraguai, ſe crut obligé en conſcience de reconnoître par lui-même l'état des choſes, & de remédier au mal autant qu'il ſeroit en lui. Il préſenta un mémoire raiſonné à l'Audience pour obtenir la permiſſion d'aller viſiter le Paraguai, ce qui lui fut accordé du conſentement de tous les aſſeſſeurs, qui le munirent d'un plein pouvoir, & d'une patente expédiée ſelon les formes uſitées, par laquelle il étoit ordonné à tous les Miſſionnaires de le reſpecter en ſa qualité de Viſiteur, de lui procurer les éclairciſſements qu'il deſireroit, & d'obéir auſſi promptement à ſes ordres qu'aux déciſions immédiates de Sa Majeſté Catholique.

Antequera partit la même année, accompagné d'un ſeul Alguazil-major, nommé *Joſeph de Mena*: Arrivé à la ville de l'Aſſomption, il fit ſignifier aux Jéſuites les motifs de ſa venue, & leur communiqua une copie de la patente dont il étoit chargé. *Los Padres* lui firent répondre, qu'il s'étoit donné une peine inutile, qu'ils ne permettroient jamais qu'il mît le pied dans leurs Miſſions, & que s'il l'entreprenoit, il s'en repentiroit infailliblement. Antequera, qui ne connoiſſoit pas toute la méchanceté de ceux qu'il prétendoit réformer, mépriſa ces menaces, & ſe mit en chemin, mais un gros peloton d'Indiens armés, & commandés par des Jéſuites la pique en main, tomba ſi bruſquement ſur lui, qu'il n'échappa que par une fuite précipitée à la fureur de ces aſſaſſins qui bleſſerent dangereuſement l'Alguazil *Mena*, qui vouloit réſiſter à un Jéſuite Allemand qu'il avoit en tête.

L'affaire n'en reſta pas là : le chef des Miſſions rebelles, écrivit à *Dom Armandariz*, *Marquis de Caſtel Fuerte*, trente-troiſieme Vice-Roi du Pérou, & dévoué ſans réſerve aux intérêts de la Société : il lui repréſenta dans ſa lettre qu'un certain aventurier, nommé *Antequera*, ayant paru à la ville de l'Aſſomption, *avoit voulu s'y faire déclarer Roi du Paraguai* ; mais que les Jéſuites, comme de très-fideles ſujets de Sa Majeſté Catholique, leur gracieux Souverain, avoient fait chaſſer ce bandit, digne du dernier ſupplice, & qu'en récompenſe d'un ſervice ſi ſignalé, ils s'attendoient à une gratification de la part de ſon Excellence.

Le Marquis de *Caſtel*, ayant lu cette lettre, ordonna, ſans examen ultérieur, à ſes ſatellites de jetter le Viſiteur *Antequera* dans un cachot à *Lima*, où on lui fit une eſpece de procès, dans lequel ſes avocats écrivirent cinq mille feuilles de papier pour prouver ſon innocence qui n'avoit pas beſoin d'être prouvée ; car peut-on imaginer une abſurdité plus groſſiere que de ſoutenir qu'un membre de l'Audience de *Chuquiſaca*, député par ſon corps, muni d'une patente authentique, & accompagné d'un ſeul domeſtique, avoit voulu envahir une province entiere ? Vous penſez ſans doute, Monſieur, qu'on renvoya cet infortuné, qu'on le rétablit dans ſa charge, qu'on le loua de ſon zele, qu'on le paya de ſes peines, qu'on l'exhorta à continuer, qu'on châtia ceux qui avoient oſé l'interrompre dans la reſpectable fonction de ſon miniſtere ; mais vous vous trompez. Le marquis de *Caſtel* voulant à tort & à travers qu'*Antequera* fût pendu, on le pendit en effet le cinquieme de Juin (*).

La

(*) Si vous me demandez ce que devint l'Alguazil *Mena*, je vous dirai qu'il fût, ainſi que ſon maitre, pendu, quoiqu'à demi-mort des ſuites de la bleſſure qu'il avoit reçue à l'eſcarmouche de l'*Aſſomption*.

La ville de *Lima*, à la vue de cette exécution très-inattendue, en fut ſi indignée, qu'elle ſe révolta contre ſon trente-troiſieme Vice-Roi : tout le Pérou, à la nouvelle de cet aſſaſſinat, ſe ſouleva d'une extrêmité à l'autre ; tant les injuſtices manifeſtes ont de pouvoir ſur le cœur humain dans tous les pays du monde. Cette révolte ſi excuſable, ſi jamais une révolte pouvoit l'être, fit couler le ſang de pluſieurs milliers d'hommes, dont on n'impute le maſſacre qu'aux Jéſuites, qui auroient pu le prévenir. S'ils n'avoient rien à craindre, ſi leur conduite au Paraguai eût été irreprochable, ils ne ſe ſeroient pas oppoſés à la viſite d'*Antequera*, dont la mort fut regardée comme une calamité publique, & un excès inoui de la tyrannie. Les honnêtes gens de *Lima*, de *Cuſco*, de *Cuença*, de *Chuquiſaca*, prirent le deuil, ſans ſe ſoucier du reſſentiment de leur Vice-Roi deshonoré par le ſupplice d'un innocent pourſuivi par des moines, & depuis cette triſte époque, le crédit des Jéſuites a toujours diminué dans ces contrées, juſqu'au moment de leur entiere expulſion qu'on a regardée dans le Pérou, comme un coup de la Providence.

Le plus affreux déſordre que le viſiteur eût trouvé au Paraguai, ſi l'on ne l'avoit pendu à *Lima*, c'eût été l'oppreſſion de ſes habitants ſous l'inſupportable joug de leurs prétendus convertiſſeurs. Cela eſt ſi vrai, que le Pape Benoît XIV, qui ne s'étoit pas diſpenſé d'aimer les hommes pour faire la fortune des pêtres, a publié deux Bulles dans leſquelles il excommunie clairement & formellement les Jéſuites Miſſionnaires au Paraguai, parce qu'il étoit venu à ſa connoiſſance, dit-il, qu'ils réduiſoient en eſclavage tous les Indiens qu'ils avoient le malheur de baptiſer, & qu'ils les gouvernoient comme des animaux qu'on tire de leur état de liberté pour les ſubjuguer, & pour les ſoumettre aux travaux. Employer la religion comme un inſtrument du Deſpotiſme, c'eſt le crime le

plus réfléchi, & par conſéquent le plus atroce qu'on puiſſe imaginer : c'eſt ſe moquer de Dieu pour tyranniſer les hommes. Et pourquoi faire eſclaves les indigenes du Paraguai, ſinon pour s'approprier le fruit de leur ſueur, & le produit de leur travail ? Car on ne nourrit pas des milliers de forçats par le ſeul plaiſir de leur commander ou de les battre. L'ambition peut être combinée avec l'avarice ; mais l'avarice l'emporte toujours.

Ces oppreſſeurs politiques des Indiens avoient donc de bonnes raiſons pour défendre l'entrée de leurs états à tout étranger, de quelque qualité ou de quelque pays qu'il fût. On a voulu nous faire accroire que cette défenſe n'a jamais exiſté, & que ç'a été une pure invention de ces mêmes nouvellistes qui avoient couron é Roi du Paraguai un certain ſcélérat qu'on nommoit le *Frere Nicolas*, qu'on diſoit être né à Léipſick ; mais comme je n'ai avancé, & n'avancerai dans le cours de cette Lettre, que des faits inconteſtablement vrais, que perſonne ne ſera jamais en état de démentir, je vous fournirai la preuve de ce ſingulier Edit. L'eſpagnol Dom Juan, envoyé ſous l'Equateur pour y meſurer la terre, qu'il ne meſura pas, a publié une relation de ſon voyage, dans laquelle il donne tant de marques de ſa tendreſſe & de ſon affection pour *Los Padres*, qu'on ne ſauroit récuſer ſon témoignage, de ſorte qu'on peut le citer hardiment.

» Les Miſſionnaires ne ſouffrent jamais, dit-il, » qu'aucun habitant du Pérou, de quelque na» tion qu'il ſoit, Eſpagnol, ou Métif, ou autre, » entre dans les Miſſions qu'ils adminiſtrent au Pa» raguai, non pour cacher ce qui s'y paſſe, *par* » *crainte que l'on partage avec eux le commerce des* » *denrées qu'on y recueille*, ni par aucune des» raiſons avancées gratuitement *par des perſonnes* » *envieuſes* ; mais pour que les Indiens, qui ne» ſont que ſortir de leur barbarie, & d'entrer dans

» les voies de la lumiere, ſe maintiennent *dans cet* » *état d'innocence & de ſimplicité.* Ne connoiſſant » d'autres vices que ceux qui *ſont communs parmi* » *eux, & qu'ils ont aujourd'hui en abomination.....* » Ces Indiens ne connoiſſent ni l'*inobéiſſance*, ni » la rancune, ni l'envie, ni les autres paſſions qui » font tant de maux dans le monde; ſi les étran- » gers venoient chez eux, à peine y ſeroient-ils » arrivés que leur mauvais exemple leur appren- » droit des choſes qu'ils ignorent, & bientôt re- » nonçant à la modeſtie & au reſpect qu'ils ont » pour les inſtructions de leurs curés, on expoſe- » roit le ſalut de tant d'ames..... Ces Indiens vi- » vent aujourd'hui dans la parfaite croyance que » tout ce que le curé dit, eſt bien, & que tout ce » qu'il blâme, eſt mal (*).

Cette façon d'excuſer les tyrans du Paraguai eſt ſi ridicule, & ſur-tout dans l'ouvrage d'un Ecrivain qui prétendoit être Géometre, que je ne me ſouviens pas d'avoir lu une apologie plus pitoyable. Si un étranger avoit voulu pénétrer dans l'intérieur du Paraguai, malgré la défenſe de ces moines, qu'il n'étoit pas obligé de reconnoître pour ſouverains du pays, on l'eût ſans doute repouſſé à main armée: on l'eût aſſaſſiné pour l'empêcher de ſcandaliſer les Indiens; mais pourquoi *Antequera*, qui ne venoit que dans la vue d'adoucir le ſort de ces créatures malheureuſes, ne fut-il point admis? Pourquoi ne reſpecta-t-on point les ordres exprès de l'Audience de *Chuquiſaca*, qui repréſente la perſonne même du Roi d'Eſpagne en Amérique? Voilà ce que l'apologiſte eût dû nous ex-

(*) Voyage au Pérou, tom. I. *in*-4° p. 540.

On peut ſe convaincre par ce paſſage qu'il n'y a pas un mot de vrai dans la prétendue relation d'un moine franciſcain, qui aſſure qu'il a pénétré dans toutes les miſſions du Paraguai d'un bout à l'autre. Je ne comprends pas comment M. Surgy a pu faire uſage d'une piece ſi pitoyable dans ſes *Mémoires Géographiques*.

pliquer, ſans s'appeſantir ſur le ſalut des Indiens qui n'a jamais entré pour rien dans toute cette affaire. Buſiris & les Scythes du Pont-Euxin, qui immolerent les étrangers, ſont mille fois plus excuſables que des religieux qui, n'ayant aucun droit ni ſur le Paraguai, ni ſur ſes habitants, y dictoient des loix barbares & contraires à tous les principes du droit des gens : je ne crois pas que l'hiſtoire nous offre un ſeul exemple d'un tel abus, ſi longtemps toléré par ceux qui auroient dû s'y oppoſer de tout leur pouvoir.

Dès l'an 1609, les Jéſuites avoient dans la province du Paraguai huit couvents, & deux réſidences (*), qui ne faiſoient encore aucune diſpoſition pour s'emparer du pays, la *Société de Jeſus* n'étant occupée alors que de ſon College de *Potoſi*, qu'on venoit de conſtruire à côté de la grande Mine, & de ſes Miſſions du Mexique, qui furent décréditées enſuite par la fameuſe lettre de *Jean de Palafox*, Evêque de *Tlaxcala*, ou de *Los Angelès*, qui ſe plaignit au Pape que les Jéſuites avoient voulu le faire lapider, qu'ils tenoient une foire dans leurs couvents, qu'ils s'étoient rendus maîtres de quelques mines d'or & d'argent, & qu'ils avoient appris aux Indiens à ajouter à l'Oraiſon dominicale cette clauſe édifiante : *Seigneur, délivrez-nous de tout mal, & de notre Evêque Palafox*. Quoique ce vénérable ſerviteur de Dieu ſoit mort depuis plus de cent ans, les Américains de *Tlaxcala* récitent encore aujourd'hui cette priere mot à mot, comme on l'avoit enſeignée à leurs aïeux.

Cette lettre, adreſſée au ſouverain Pontife, &

(*) En 1609 on ne comptoit dans tout le Paraguai que 116 Jéſuites, & le nombre n'a point été tant augmenté depuis qu'on ſe l'étoit imaginé, comme je le dirai dans l'inſtant. Dans le courant de cette même année, il y avoit 370 de ces Religieux au Pérou, 340 dans le Mexique, 100 dans la nouvelle Grenade, & aucun chez les Patagons.

pluſieurs autres motifs firent comprendre aux Jéſuites qu'ils travailloient en vain dans le centre du Mexique & du Pérou, où ils étoient entourés de trop de ſurveillants, & tenus ſous la main & les yeux des Vices-Rois, ſur la faveur deſquels on ne pouvoit pas toujours compter, ce qui les détermina à porter tous leurs efforts vers le Tucuman & le Paraguai, provinces écartées, & preſqu'inconnues aux Eſpagnols mêmes. Comme il s'agiſſoit de s'emparer de la traite excluſive du Thé ou de l'Herbe Paraguaiſe, ils virent que ce projet n'étoit pas praticable s'ils n'avoient avant tout réuni, dans les liens marqués, pluſieurs milliers d'Indiens, pour les appliquer à la culture. Pleins de ce projet, ils firent par leurs émiſſaires ſaiſir tous les ſauvages des deux ſexes qu'on put ramaſſer ſur les rives du Parana, du Guayra, & de l'Uraguai, afin de les tranſplanter dans le cœur du Paraguai : en joignant à ces colonies quelques hordes de Chiquites & des Guaraniens, on parvint après pluſieurs années de travail, à former une petite nation ſédentaire, à peu près de quatre-vingt mille hommes, qu'on fit cabaner dans les cantons qu'on leur aſſigna pour y cultiver le Thé, dont on détruiſit les plants dans tous les autres endroits, comme les fermiers du Tabac ont fait en France, en Eſpagne, & en Autriche; de ſorte qu'au bout de 19 ans les Jéſuites plierent cette riche branche de commerce entre leurs mains, & fournirent excluſivement toute l'Amérique méridionale de cette drogue, qui y eſt d'un uſage indiſpenſable. Pour empêcher qu'il ne s'échappât des graines, ou qu'on ne reconnût l'eſpece de la plante par l'examen des feuilles, ils imaginerent de la pulvériſer & de la falſifier : cette méthode a ſi bien réuſſi, que peu de Botaniſtes ſavent définir le caractere de ce végétal précieux aux Américains. Le Dictionnaire Encyclopédique ſemble diſtinguer le *Caamini* d'avec l'Herbe Paraguaiſe : cependant ce n'eſt que la même choſe ſous des noms différents, & je

puis vous aſſurer que le Caamini eſt compoſé des ſommités & des follicules de la plante Paraguaiſe, dont les tiges & les rameaux ſerve t à fabriquer un Thé plus groſſier, inférieur en qualité & en prix.

Pluſieurs Indiens, dépouillés de leurs plantations, n'ayant plus de quoi vivre, furent contraints de ſe ſoumettre aux Jéſuites pour ne pas mourir de faim : d'autres allerent porter leurs plaintes à Cuſco, à Buenos-Ayres, & devant les gouverneurs Eſpagnols des principales villes, qui en inſtruiſirent leur cour, & il n'y a aucun doute que ces griefs n'aient été pluſieurs fois examinés au grand Conſeil des Indes à Madrid, où le crédit de la Société l'emporta toujours ſur le zele des Miniſtres qui gémiſſoient en ſecret de voir deux brillantes provinces de l'Eſpagne, le Paraguai & la Californie, envahies par des Saints au milieu de la paix.

L'Auteur d'un ouvrage fort ſingulier intitulé : *Eſſai ſur le Commerce des Jéſuites*, évalue les profits qu'ils ont faits ſur le *Caamini*, le *Matte*, & le *Palos* du Paraguai, à pluſieurs millions de piaſtres, & il s'appuie de l'autorité de M. Freſier. Je ne puis rien vous apprendre de poſitif à cet égard, le prix courant de cette marchandiſe ayant ſouvent varié, ſuivant qu'on a plus ou moins travaillé aux mines, où elle eſt abſolument néceſſaire pour calmer les ſymptômes que produiſent les vapeurs mercurielles ſur les travailleurs. L'arobe en a valu quelquefois trente-ſix piaſtres fortes, & on compte qu'il s'y en conſume, année commune, quatre millions de livres peſant. Là-deſſus il faut défalquer ce qu'ont coûté aux Jéſuites les inſtruments d'agriculture, l'attirail des laboratoires, des ateliers, la conſtruction des logements, & ſur-tout l'entretien de leurs Indiens, qui n'ayant rien en propre, pas même leurs idées, recevoient journellement leur nourriture, & deux farreaux, ou deux ſouquenilles de toile de coton,

par an. La portion congrue de chaque eſclave au-deſſus de dix-ſept ans, leur a coûté 87 livres tournois, & vers l'an 1756 ils poſſédoient, en y comprenant quelques Negres, plus de trois cents mille ſerfs, à qui on donnoit la pitance, ſur laquelle l'eſprit d'économie avoit tellement raffiné, qu'on ne mettoit jamais de ſel dans l'aliment des Indiens : & c'eſt à la mauvaiſe qualité des nourritures avec leſquelles on les ſuſtentoit, qu'on attribue les maladies terribles & continuelles qui ravageoient le Paraguai ; mais il paroît qu'il faut plutôt en accuſer l'opiniâtreté des Jéſuites à ne vouloir pas inoculer les enfants, crainte de les perdre, dans un pays où la lepre écailleuſe & la petite vérole ſéviſſoient extraordinairement.

La cour d'Eſpagne contribuoit annuellement aux frais des Miſſions 11000 piaſtres, qu'on avoit ſu lui extorquer ſous prétexte de faire une douceur au Pere Provincial, & de fournir du chocolat à ſes ouvriers apoſtoliques, qui, d'un autre côté, ſe moquoient des Evêques de *Buenos-Ayrès*, de l'*Aſſomption*, & de *Santiago del Eſtro*, qui prétendoient avoir le droit d'examiner les curés des Miſſions, où on ne leur eût pas permis de mettre le pied, non plus qu'aux gouverneurs qui prétendoient avoir droit de conférer les cures dans toute l'étendue du Paraguai. Outre le Thé, on cultivoit encore, dans cette terre de déſolation, le coton, le tabac, & les cannes à ſucre : toutes ces récoltes étoient verſées dans de grands magaſins au nombre de trente. Aucun Indien ne pouvoit garder chez lui une ſeule livre de Caamini, ni une once de coton, ſous peine de recevoir douze coups d'étrivieres en honneur des douze Apôtres, & de jeûner trois jours dans la maiſon de correction : car comme le nombre des eſclaves faiſoit la richeſſe de *Los Padres*, ils ne châtioient de mort que rarement, & jamais ſinon pour ce qu'il leur plaiſoit d'appeller crime de rebellion & de félonie.

Les deux procureurs généraux, établis à *Sante*

Fé & à *Buenos-Ayrès*, tiroient la majeure partie des productions du Paraguai, & les faiſoient embarquer pour différents ports de l'Amérique & de l'Europe, d'où ils ne recevoient en retour que du fer en barres & en plaques, pour fabriquer les outils néceſſaires au labour & à l'exploitation des terres.

Le Pere ſupérieur faiſoit de fréquents voyages au bourg de *La Candelaria*, ſitué au centre des Miſſions, & qu'on en regardoit comme la capitale: il eſt très-certain qu'il y a eu dans cet endroit, comme dans pluſieurs autres, un arcenal, que les Jéſuites nommoient pieuſement leur *Béatterie*, quoiqu'il y eût plus de ſabres & de hallebardes que de béats. Les dimanches & les jours de Fête, au ſortir de la meſſe, on exerçoit les Indiens à tirer au blanc avec des fuſils, & de petites pieces à la Suédoiſe: ces armes devoient être, avant le ſoir, remiſes dans l'arcenal, & les clefs de l'arcenal devoient être remiſes au Provincial, ou à ſon délégué, ou à celui qui le repréſentoit. Il arrivoit à *La Candelaria* toutes les ſemaines des coureurs, expédiés par les curés qui gardoient les frontieres, ce qui leur occaſionnoit des embarras & des ſoins infinis, & malgré toute leur vigilance, les Portugais ont ſurpris un de ces gardes-côtes au moment qu'il alloit à la reconnoiſſance, après avoir veillé deux jours & deux nuits.

Les ſpéculatifs ont cru que les Jéſuites s'étoient attroupés en foule dans cette partie du nouveau Monde, qu'ils traitoient comme un pays conquis; mais au contraire ils y étoient en très-petit nombre, comme on le ſait à n'en pas douter, par l'extrait même de la liſte de ces religieux que la cour d'Eſpagne en a fait chaſſer juſqu'à préſent (*). On ignore

(*) En 1752, on comptoit, dans les quatre parties du monde, ving-deux mille ſept cents Jéſuites, Prêtres & non Prêtres. Ceux qui ont été chaſſés du Portugal,

ignore la véritable raiſon d'une conduite ſi bizarre en apparence: il faut que les généraux qui ont ſuivi *Aquaviva*, n'aient pas jugé à propos de confier le ſecret du Paraguai à trop de compagnons: il faut qu'ils ſe ſoient défiés ſur-tout des Jéſuites Eſpagnols & Portugais; puiſqu'ils tiroient la plupart des recrues pour l'Amérique méridionale des provinces de l'Allemagne, & principalement de celles du haut & du bas-Rhin, où ces moines ſont en général très-ignorants, & même inférieurs aux Cordeliers. De tels hommes étoient bien propres à donner la baſtonnade aux Chiquites, à catéchiſer les Guaranies, & à emballer le *Caamini*.

Pluſieurs perſonnes ont admiré & admirent encore, l'établiſſement du Paraguai comme un ouvrage ſupérieur de la politique & de l'induſtrie; mais il n'eſt pas ſi difficile qu'on le penſe de ſoumettre des ſauvages abrutis, quand on vient à eux armé de la force & de la religion. Il n'eſt jamais glorieux de réuſſir à faire des eſclaves. A quoi a-t-il ſervi après tout de vouloir s'emparer des Miſſions du nouveau monde en expulſant les autres eccléſiaſtiques? A quoi a-t-il ſervi d'opprimer avec ſageſſe, & de tourmenter, pendant un ſiecle & demi, quelques milliers d'Américains? A rien, ſinon à rendre les Jéſuites de plus en plus odieux aux yeux de l'univers. La poſtérité ſera étonnée en liſant notre Hiſtoire, elle ne concevra point comment les ſouverains ont pu accorder tant de

---

de ſes poſſeſſions, de l'Eſpagne & de ſes poſſeſſions, de la France & de ſes poſſeſſions en Aſie & en Amérique, de Naples, de Parme, & de Malthe, montent à onze mille deux cents têtes. Ceux qui reſtent dans les Etats de la maiſon d'Autriche, en Pologne, en Baviere, dans les Electorats Eccléſiaſtiques, en Italie, &c. forment, ſelon des liſtes authentiques, un total de onze mille & cinquante Moines, Prêtres & non Prêtres. Ainſi la Société eſt à demi détruite; le temps & la Providence anéantiront le reſte.

pouvoir à des moines qu'on doit regarder comme les plus grands ennemis que les ſouverains aient jamais eu.

Voilà, Monſieur, les éclairciſſements que vous avez exigés de moi ſur le Paraguai, pour les joindre au tableau que j'ai fait de la Californie dans un autre endroit de mes écrits. J'eſpere que la briéveté de cette Lettre vous plaira; car en vérité je n'ai pas eu le courage d'entrer dans de plus grands détails ſur la malheureuſe condition des habitants du Paraguai, tyranniſés par des maîtres que perſonne ne voudroit avoir pour valets.

Fin du ſecond Volume.

TABLE
DES
MATIERES
Contenues dans le Texte & dans les Notes du ſecond Volume.

A

Ablutions, pourquoi ordonnées par les loix de l'Orient, 102.

Abulgazi, ſon hiſtoire des Tartares, comment découverte, 19.

Abyſſins, ſont circoncis & baptiſés, 102.

Accoucheuſes d'Italie, quelle opération elles font aux enfants mâles, 115.

Achem, on y a des fleches empoiſonnées, 220.

Aconit, il y en a plus de 40 eſpeces, 221.

Aconitum Cynoctonum, à quoi on s'en eſt ſervi, 222, 223.

Acoſta, ce qu'il dit de la confeſſion des Péruviens, 227, 228.

Adam, ſa ſalive, ce qu'en diſent les Perſans, 261. *n.*

Adamites, ce que c'eſt, 46.

Æſops animal, examiné au microſcope, 32.

Ætius, ce qu'il rapporte de l'exciſion des femmes, 106.

Afrique, les Princes y nourriſſent des negres blancs, 10.

Agapes, les Turcs n'en ont point, 234.

Agate, employée à faire des haches, 290.

Ahouai, ſa deſcription, 211. Mal à propos tranſplanté en Europe, 214.

Albanie, ce que Pline & Solin diſent de ſes habitants, 7.

Albinos, nom donné par les Portugais aux Negres blancs, 3. *Voyez Negres blancs.*

Albours, volcan éteint, 272.

Alênes de Macaſſar, 216.

Alexandre, veut attaquer, avec ſa phalange, une troupe d'Orangs-Outangs, 60. Son caractere, 226. Conte à ſon ſujet, inventé par ſes adulateurs, *ibid.* Détruit le culte des ignicoles, 243.

Alkalins (ſels), arrêtent le venin des viperes & des ſerpents, 226.

Allemande (la langue),

reſſemble à l'idiôme Perſan, 250.
Allongement des paupieres, ſa cauſe, 24.
Almanachs à l'uſage de ceux qui ne ſavent ni lire ni écrire, 169.
Alphabet Thibétain, ſupérieur à celui de la Chine, 249. De quels éléments il eſt compoſé, *ibid.*
Amantas, n'avoient pas impoſé les noms aux planetes, 162.
Amazones de l'Amérique, ce qu'en dit Mr. de la Condamine, 89 L'auteur rejette leur exiſtence comme fabuleuſe, 90.
Ambaſſadeur du Dalai-Lama, ce qu'en conte Gerbillon, 257.
Américains, ſont incapables de penſer, 129. Ceux qu'on a inſtruits en Europe, n'ont pu rien apprendre, 132. Prennent le Roi Charles IX, pour un Indien, 134. Pourquoi on leur refuſe les Sacrements, 135. Ne ſauroient ſe confeſſer, *ibid.* Perſiſtent dans la ſtupidité, 138. Avantages qu'ils auroient pu retirer de la découverte du nouveau Monde, *ibid* Comment ils tirent le ſuc du Mancanillier, 205, 206.
Amérique, les Européans ſont les ſeuls qui y naviguent, 161. Produit plus d'arbres venimeux que le reſte du monde, 211.
Amiack, 247.
Amilcar, défait les Lybiens avec des Mandragores, 203.
Amphion, Voyez *Opium.*
Androgynes, Voyez *Hermaphrodites.*
Aneſſes, les Moines Turcs s'accouplent avec elles, 125.
Animaux mulâtres, en quoi ils different des hommes mulâtres, 22. A quelles eſpeces animales on a aſſigné la primauté, 54. Animaux châtrés, quels ſymptômes ils éprouvent, 88. S'attriſtent pendant les éclipſes, 199.
Annates, les Papes n'en retirent pas de l'Amerique, 240. *n.*
Année ſolaire, exige des connoiſſances aſtronomiques pour être réglée, 170.
Anté-diluviens monuments, il n'en exiſte point, 190.
Antequera (Dom Joſeph de), nommé Viſiteur du Paraguai, 293. Repouſſé par les Jéſuites, *ibid.*
Antiochus trouve, dans le temple de Jéruſalem, un homme deſtiné à être mangé, 235. *n.*
Antiquité dévoilée par les uſages, ce que l'Auteur dit de cet ouvrage, 198, 199.
Antithora, ſa vertu eſt équivoque, 223. *n.*
Antaciens, ſont autant éclairés par le ſoleil que nous, 275.
Anville (Mr. d'), ce qu'il dit du Grand-Lama eſt fabuleux, 256.
Apennin, a eu des volcans, 281, 282.
Apion, reproche qu'il fait aux Juifs, 235.

Arabes, ne ſe ſervent plus ſi communément des fleches empoiſonnées, 213.
Arbres foſſiles, comment couchés dans les marais, 273.
Arbres foſſiles de Lancaſtre, leur origine, *ibid.*
Architecture des Péruviens, groſſiere, 152.
Argenſola, réfuté, 216.
Ariſtocratie des femmes; il n'y en a jamais eu, 92.
Ariſtote, critique mal à propos Hérodote, 2. *n.*
Armes Indiennes, comment on les empoiſonne, 214.
Arſenal des Jéſuites du Paraguai, étoit à la Candelatia, 302.
Art de maroquiner les cuirs, apporté par les Croiſés, 260. *n.*
Aſes, leurs établiſſements en Europe, 250.
Aſtronomie des Péruviens, groſſiere, 162.
Atabaliba, ſa ſœur devient maîtreſſe de François Pizarre, 154. Sa réponſe à un Moine Eſpagnol, 236.
Atlas de la Chine, cité, 266.
Atun Cannar, ſes ruines décrites dans les Mémoires de l'Académie de Berlin, 152.
Aurinia, femme adorée chez les Germains, 245.
Auronces, ou *Auſoniens*, (peuples) fondateurs de la ville d'*Herculanum*, 282.
Auteurs, ceux de nos jours compoſent trop précipitamment, 37.
Avocat, (Mr. l'Abbé l') ce qu'il dit de l'Immaculée Conception, 259, 260. *n.*
Axe terreſtre, on ignore ſa longueur, 275. *n.*

B

Babouin, on le trouve repréſenté dans les antiques Egyptiens, 67.
Bajazet II, ce qu'il demande au Pape, 109.
Balaluan, volcan de Sumatra, 281.
Balk, école fameuſe de l'Aſie, fournit beaucoup d'Aſtrologues, 249.
Barbe, a du rapport avec les parties ſexuelles, 76.
Bardane, ou *Perſonata*, (plante) ſes proprietés, 238.
Bardes, prêtres Gaulois, 224.
Barris, 47.
Batou-Kan, ce qu'en dit le frere Aſcelin, 263.
Battel, combien de Negres blancs il avoit vus à Loango, 10.
Bauhin, en quoi il ſe trompe, 222.
Baumgarten, on cite ſon voyage d'Egypte ſur un fait extraordinaire, 124.
Béarnois, avoient emprunté des Eſpagnols l'uſage de faire la *couvade*, 195.
Béaterie de Paraguai, 302.
Beauce, on y a tenu la grande aſſemblée des Gaulois au nouvel an, 234.
Beauſobre (Mr. de), vengé contre un Moine, 264.
Bengale, comment on y brûle les femmes, 183. *n.*

Benoît XIV, pour quoi il excommunie les Jesuites du Paraguai, 295.
Bernier (Mr.), avoit connu un Médecin du Thibet, 249.
Bernin (le Chevalier) restaure très-mal une statue antique, 80, 81
Bertha (la ville de), prise avec du *Solanum* dormitif, 203.
Bible, ce qu'en dit Atabaliba, 236.
Bipedes, on ne connoît pour tels que l'homme & l'Orang Outang, 42.
Biſſaq, une Négreſſe blanche, y accouche d'un Négrillon, 26.
Blafards, (hommes) en quoi ils diffèrent des Negres blancs, 6. Ont le viſage velu, *ibid.* On les compare aux Cretins, 13.
Blafards du Darien, engendrent, 25. Il n'en naît en Amérique qu'à Panama, & à la côte riche, 28. Ne ſont pas engendrés par des ſinges, 30.
Blafards du Darien, quand on a commencé à les connoître, 1.
Blas de Valera, à quel temps il fixe l'origine des Incas du Perou, 144.
Bleſſures des fleches empoiſonnées, comment on les guerit par le ſucement, 204, 205.
Bonnets jaunes & rouges, (faction des), au Thibet, 255.
Bonſes de l'Occident, 267.
Bontius eſt le premier qui donne une figure de l'Orang Outang, 42. On l'accuſe d'avoir exagéré les ſymptômes qu'entraînent les fleches empoiſonnées, 218.
Boulanger (Mr.), ſon ſentiment peu probable, 197.
Brachmanes, tirent avec des fleches empoiſonnées ſur les Macédoniens, 226.
Braminer, leur ſyſtême contredit leurs pratiques, 181. Contraignent les femmes à ſe brûler, 183 Ramaſſent les dépouilles des femmes qu'on brûle, 189.
Brokes, (Mr.) range les ſinges parmi les hommes, ou les hommes parmi les ſinges, 54.
Broſſe (Mr. de la), ce qu'il auroit dû rechercher en Afrique, 47.
Broſſes (M. de), ſon ſentiment ſur le froid auſtral eſt incompréhenſible à l'Auteur, 277.
Brouallius (Maître Jean), publie une diſſertation, malgré la défenſe de la Diete de Suede, *ibid.*
Brue, (le Sr. de), on cite ſa relation, 17.
Bruin (Corneille de), voit une Kackerlake à Bantam, 11 En quoi il ſe trompe, 12.
Bucher, interprétation de ce mot Allemand, 174.
Buchſtab, interpretation de ce mot Allemand, 174.
Buenos Ayres, on y embarquoit les produits des Miſſions du Paraguai, 301.
Buffon (Mr. de), ce qu'il

rapporte des actions d'un Orang-Outang, 50. L'Auteur trouve la définition de l'Orang-Outang outrée, 51. Quelle longueur il donne à l'Axe terreſtre, 175.

C

Caa-apia, ſpécifique contre les armes enduites du ſuc de l'Abouai, 213.

Caamini, eſt la même choſe que l'herbe Paraguaiſe, 300.

Cadenats des femmes, comment on les fait, 121.

Californiens, pourquoi ils ſe coupent un doigt, 292.

Callo, ruines qu'on y découvre, 153.

Calmouks, ſont devenus puiſſants, 254.

Camouflet, on en envoie aux mineurs, pour les étouffer, 224.

Campagne de ſel, 272.

Cancu, pain ſacré des Péruviens, comment on le préparoit, 236, 237.

Canjares, poignards empoiſonnés, 214.

Candélaria, capitale des Miſſions du Paraguai, 302.

Caprifiguier, ſon ſuc eſt un cauſtique, 221.

Capul (l'iſle de), comment on y infibule les garçons, 128.

Caraïbes, on éprouve leurs traits venimeux ſur des chiens, 276.

Carreri, ce qu'il dit des Mexicains, eſt abſurde, 171.

Carthaginois, attaquent les Orangs-Outangs dans une iſle de l'Afrique, 61.

Caſpienne (la mer), ſa figure eſt connue, 272.

Caſtel Fuerte (le Marquis de) fait empriſonner le viſiteur Antequera, 294. Le fait pendre, *ibid.*

Cat (Mr. le), compare mal à propos les Negres blancs aux lapins, 32.

Catholique (la religion) ne s'étend pas au delà de l'Europe, 237.

Catoucha des Calmouks, eſt le principal d'entre les Evêques Kutuktus, 244. Depuis quand il s'eſt rendu indépendant du Grand Lama, 253. Pourquoi il perſiſte dans ſa révolte, 254.

Caveres (peuple de l'Amérique), comment ils empoiſonnent leurs fleches, 208.

Caylus (le Comte de) examine une hache de cuivre Péruvien, 155. Son ſentiment ſur le Pé ou, 156. Ses antiquités citées, 155.

Cedre (le grand), a moins de ſectateurs que le Grand-Lama, 264.

Célibat eccléſiaſtique, ſon origine, 95.

Celſe (le Medecin), ce qu'il dit de l'infibulation des garçons, 122. Ce qu'il dit ſur la façon de guérir les bleſſures faites par des fleches, 204.

Cérémonies funebres, ce qu'elles peuvent expliquer, 190.

Cerfs, ce qui arrive à

ceux qu'on châtre, 76.
Chair étuvée à la crême, défendue aux Juifs, 190.
Chanſon des Gaulois, 34.
Chapetonade, ou *Vomito prieto*, maladie endémique dans quelques endroits des Indes Occidentales, 28.
Chark, propriétés de cet arbuſte, 213.
Chardin, ce qu'il dit d'une maladie qui regne à l'oueſt de la mer Caſpienne, 8. Ce qu'il rapporte du reſpect des Turcs pour la Vierge, 260, 261 *n.*
Charles Quint, on lui envoie un livre du Mexique, 167.
Charlevoix, ce qu'il dit des hommes habillés en femmes dans la Floride, 85.
Châtreurs, ou *Origéniſtes*, les plus pernicieux hérétiques qui aient jamais exiſté, 80.
Chats blancs d'Angola, l'Auteur a obſerve qu'ils ſont pour la plupart ſourds, 32.
Cherſoneſe Cimbrique, quand ſubmergée, 273.
Chevaux nés blancs, plus foibles que les autres, 31.
Cheveux, leur couleur indique le dégré de l'altération que les Negres blancs ont eſſuyée, 33.
Cheveux roux, l'Auteur ſoupçonne que c'eſt une maladie, 24.
Chiens Alains, employés par les Eſpagnols, pour détruire les Indiens, 38.
Chine, ſa conduite envers le Grand-Lama, 256. On y detruit tous les livres, 288.
Chinois, ont fait les mêmes découvertes que les Européans, 160. Ne veulent pas aller en Amérique, 161. Secourent le Grand-Lama, 244. Leur erreur ſur le Dalai-Lama, 252, 253. Ils prennent les premiers Miſſionnaires Catholiques pour des Turcs ou des Lamas, 262. *n.*
Chitomé des Abyſſins, a moins de ſectateurs que le Grand-Lama, 264.
Chrétiens, traitent moins bien les fous que ne font les Mahométans, 15. *Chrétiens* des premiers ſiecles, croyoient que les dents de l'homme ſont incorruptibles, 240.
Chriſtophe Colomb trompe un moine, 161.
Chronologie, encore obſcure apres les Olympiades, 144.
Chronologiſtes, leur erreur ſur l'antiquité des Grecs, 158.
Chuquiſaca (l'audience de) nomme Dom Antequera Viſiteur du Paraguai, 292.
Circonciſion, dangereuſe dans le Nord, 71, 72 Les Hebreux l'avoient priſe en Egypte, 100. D'où elle eſt originaire, 101. N'a jamais été adoptée dans aucun pays ſeptentrional, *ibid.* Où elle eſt néceſſaire, & où elle eſt ſuperflue, 103. L'Alkoran ne l'ordonne pas, *ibid.* Si l'on peut en ef-

facer la cicatrice, 112. De quels instrumens les Juifs renegats se sont servis pour se faire recroître le prépuce, 113.

Circoncision, dans quels pays du nouveau Monde on l'a retrouvée, 116. Comment on la pratiquoit chez les Salivas, & les Othomacos, 118.

Clergé des anciens Gaulois, fort nombreux, 234. Celui de la Suede attaque les naturalistes sur une découverte, 277.

Climats, contiennent des causes qui nous sont inconnues, 71. Dans quels climats l'espece humaine a le mieux réussi, 56.

Clitoris, son énormité contrefait les parties sexuelles des mâles, 75. Ce que produit son allongement, 76. On ne le coupe pas dans l'excision, 105.

Cobra de Capello, serpent venimeux, 227.

Code noir, 52. *n.*

Colchides (les) avoient un venin singulier pour frotter les fleches, 223.

Colonies des Scythes, quels usages elles produisent, 179.

Communion des anciens Gaulois, 234.

Communion des Mexicains, comment elle se pratiquoit, 234.

Conapy, volcan célebre de Banda, 281.

Condamine (Mr. de la), ce qu'il dit de la sterilité des langues de l'Amérique, 137. *n.*

Confesseurs du Pérou, différoient en pouvoir, 238. Comment ils donnoient l'absolution, *ibid.*

Confession, si elle étoit établie chez les Péruviens, 237. On propose de l'abolir en faveur des Indiens, 239.

Congo, les personnes à cheveux roux y sont communes, 16.

Conseil des Indes de Madrid, examine inutilement les plaintes des Indiens opprimés par les Jésuites, 300.

Copal, on s'en sert dans la circoncision, 110

Coquillages, on n'en découvre pas dans la pierre de roche, 284.

Corail (poudre de), on s'en sert dans la circoncision, 110.

Cornao, sa sobriété, 257.

Cornes non emboitées dans le crâne, ne poussent pas après la castration de l'animal, 76.

Cornes creuses & permanentes, poussent malgré la castration, *ibid.*

Coromandel, comment on y brûle les femmes veuves, 183. *n.*

Corps muqueux, colore l'épiderme, 23.

Cortez (Fernand), les scholastiques d'Espagne se mouent de lui, 1. On cite ses *las cartas à l'Emperador*, 11. Fait bâtir une maison à Mexico, 172.

Côtes, leur nombre varie quelquefois dans les hommes, 46. L'Orang-

Outang en a deux de plus que nous, *ibid.*

Courage artificiel des Orientaux, comment on le le procure, 219. *n.*

Coutume d'enterrer les vivants avec les morts, ſon origine, 180.

Couvade des Béarnois, 195.

Créoles, leur dégénération, 140. Ne ſont pas propres aux ſciences, *ibid.* N'ont jamais écrit, 142.

Crétinage, ce que Mr. de Maugiron dit de ſon origine, eſt incertain, 26.

Cretins du Valais, deſcription de ces créatures, 13. On les regarde comme des ſaints, parce qu'ils ſont foibles, 14. Il n'y en a que dans le Valais, 29.

Crics, poignards empoiſonnés, 214.

Cuivre endurci, on l'a employé au lieu du fer, 155.

Cultes religieux, ce qu'ils ont eu de commun, 234.

Curare, deſcription de cette plante, 207. Ses propriétés, *ibid.* Son uſage, 208.

Curcuma ou *Safran di tierra*, eſt le contrepoiſon des fleches des Javanais, 216.

Cuſco (la ville de) ne peut avoir été qu'une bourgade ſous les Incas, 151. Les Eſpagnols l'ont entiérement rebâtie, *ibid.* Si elle a eu une école publique ſous les Incas, 155. Sa population, 163.

Cynocéphale pourquoi adoré en Egypte, 67.

Czar Pierre I. découverte qu'il fait en Siberie, 248.

D

Dairo ou *Dari* des Japonois, 265. Origine de ſon pontificat, *ibid.* Envoie deux filles pucelles à l'Empereur du Japon, 266. *n.*

Dalai-Lama, fait le voyage de Pekin, 245.

Dalai-Lamas, dutée de leur culte, 244. Leur antiquité, 244, 245. Leur pays eſt bien policé, 247. Fables qu'on conte à leur ſujet, 250. Leur mort n'eſt pas tenue ſecrete, *ibid.* Ne portent pas un voile ſur le viſage, 251. Leurs portraits ſont expoſés à la porte de leur temple, 245. Quand ils ſe montrent en public, 251. Donnent audience aux ambaſſadeurs, *ibid.* Leur habillement & leur coëffure, *ibid.* Ne ſe mêlent jamais des affaires temporelles, 252. N'adminiſtrent pas leurs propres revenus, 253. En quoi conſiſte leur politique, 255. Comment ils ménagent leurs intérêts, *ibid.* Ne s'arrogent pas un culte de Latrie, 252. Leur vie privée eſt inconnue, 256. Leur boiſſon, 257. Si les dévots du Thibet mangent leurs excrémens, 258.

Dalin (Mr. Olof) répond au Clergé de Suede, 277.

Daniel, ce que les Perſans diſent de lui, 291. *n.*

Danube, bois pétrifié qu'on y trouve, 289.

Dapper, ce qu'il dit des *Dondos* blonds, 33.
David, ſi l'on avoit mis de l'argent dans ſon tombeau, 191.
Décalogue de Romulus, 79.
Défaillance de la lumiere, n'incite pas les hommes à crier, 200.
Déification des femmes en Allemagne, 245. Origine de cet uſage, *ibid.*
Déluges, paroiſſent périodiques, 278.
Démon métalique, être ridicule, 9.
Deſpotiſme, accable l'Aſie, & menace l'Europe, 177.
Deſtour-Deſtouran, grand Pontife des Guebres, 231. *n.* Où il réſide, *ibid.*
Deutéronome, ne parle pas de la maniere d'enſévelir les morts, 190, 191.
Devas, Miniſtres du Grand-Lama, leur pouvoir, 253. Veulent ſe rendre independants, *ibid.*
Diables de l'Amérique, conformes à ceux d'Europe, 237.
Dictionnaire Encyclopédique, ce qu'il dit des Negres blancs, 29. Ce qu'on y trouve touchant la circonciſion des Mexicains, 115. Chaque Auteur y eſt reſponſable de ſes propres articles, *ibid.*
Diete de Suede impoſe ſilence au Clergé, 277.
Diſcours Académique prononcé à Samarcand, 261.
Divan (le grand), pontife des Sabis, a moins de ſectateurs que le Grand-Lama, 264.
Dodonée décrit une eſpece particuliere de *Thora Valdenſis*, 223. *n.*
Dondos, ſignification de ce mot, 3. Voyez *Negres blancs.*
Drogues qui ſervent à empoiſonner les fleches, ſont tirées du regne végétal & animal, 204.
Druideſſes, pretreſſes des Gaulois, faiſoient vœu de chaſteté, 94.
Druſions, être chimériques, 8.
Du Halde (le Pere), menſonges qu'il dit du Grand-Lama, 250.

E

Eau forte ſéringuée dans les veines des animaux, les tue en deux minutes, 208.
Eau fulminale, différente de l'eau luſtrale, 232. A quoi employée chez les Romains, *ibid.*
Eau marine, eſt néceſſaire pour faire opérer les volcans, 281.
Eclipſes, ont toujours effrayé les ſuperſtitieux, 199. Cerémonie à laquelle elles ont donné lieu, *ibid.*
Ecriture Chinoiſe, pourquoi compliquée, 175.
Edit attribué à Romulus, 79.
Education des Orangs-Outangs, n'a été confiée qu'à des ſaltimbanques, & à des matelots, 135.
Edvvard (Mr), on trouve dans ſes *Glanures* une bonne figure de l'Orang-Outang, enluminée, 69.
Egliſe Romaine, a perverti

l'eſprit des uſages Judaïques, 197.
Egyptiens, leurs différents caracteres, 176. Ce qu'ils crurent au Philoſophe Solon ſur les déluges, 278.
Egyptiennes (femmes), ce qu'en dit Mr. Thevenot, 106.
Eléphants, les Indiens leur accordent plus d'eſprit qu'à eux-mêmes, 47.
Eleuths de Kokonor ſecourent le Grand-Lama, 255.
Ellébore, à quoi employé par les Gaulois, 220, 221.
Empereur, ce qu'il demande au Grand-Seigneur, 289.
Enfant ſauvage, enſeigne, en Amérique, un remede aux Européans, 206, 207.
Enfants d'un teint rougeâtre, engendrés par des Negres, 16.
Enfants noirs, pourquoi il n'en naît pas de parents blancs, 33.
Enfants ſauvages trouvés dans les bois de l'Europe, ce que l'Auteur en penſe, 63.
Enfants châtrés, reſtent imberbes, 76.
Enfants Américains, deviennent ſtupides vers l'âge de puberté, 132.
Enfants vivants, enterrés avec le corps mort de la mere, 191. Origine de cette abomination, *ibid.*
Ens, ce qu'il dit des peuples du Mexique, 238. *n.*
Enthouſiaſme, expliqué phyſiquement, 133. *n.*
Eſpagne, a ſouſtrait le Pérou & le Mexique à la Chambre Apoſtolique, 239. *n.* Ce qu'elle payoit annuellement aux Miſſionnaires du Paraguai, 301 Deux de ſes Provinces envahies au milieu de la paix, 300.
Eſpagnols (les Créoles) ſe croient injuriés quand on les nomme des Américains, 139.
Eſpagnols, n'ont conté que des fauſſetés de l'ancien état du Pérou, 143. La plupart de leurs hiſtoriens ſont menteurs, 171.
Eſprit, n'a pas été également partagé aux différentes nations, 130. L'uſage des femmes n'eſt point contraire à ſon développement, 133.
Eſprit (St.) eſt inconnu aux Turcs, 261. *n.*
Eſſai ſur le Commerce des Jéſuites, ce que l'Auteur de cet Ouvrage dit des profits qu'ils ont faits ſur l'herbe Paraguaiſe ou le Caamini, 299, 300.
Ethiopie, comment on y infibule les femmes, 119.
Ethiopiens, paroiſſent avoir peuple l'Egypte, 100.
Etna, depuis quand il a brûlé, 283.
Eubagés, prêtres des anciens Gaulois, 234.
Euphorbier, comment on en extrait le ſuc, 206.
Exciſion, ce que c'eſt, 105. Comment elle ſe pratique en Abyſſinie, 106.
Excrémens humains, contre-poiſon des alênes de Macaſſar, 218.
Experiences, faites à Leide, avec des fleches empoiſonnées, 211.

Expériences de l'Auteur sur les végétaux lacteſcents, 212. *n.*

F

Faculté de propager depuis les poles juſqu'à la Ligne, accordée à l'homme excluſivement, 55.

Faquiers-Jaquis, compoſent un antidote contre la morſure des ſerpens, 229.

Faunes, leur culte originaire de l'Egypte, 66, 67.

Faune, ſi c'étoit un Dieu majeur chez les Romains, 79, 80.

Faunorum ludibria, 68.

Femmes blanches qui accouchent d'un enfant mulâtre, ont aimé des negres, 34.

Femmes délaiſſées dans les iſles de l'Archipélague Indien, ce qu'on en conte eſt ſuſpect, 62.

Femmes croiſées, violées par les Sarraſins dans la Terre Sainte, 97.

Femmes Américaines, leur ſingulier attachement aux Eſpagnols, 154, 155.

Femmes Indiennes, ne ſe brûlent pas avec le corps mort de leurs maris, quand elles ont des enfants, 181. *n.*

Femmes Péruviennes, s'entreconfeſſoient, 238.

Fenêtres, il n'y en avoit pas dans les maiſons des anciens Péruviens, 152.

Fer, on ne ſavoit pas le travailler au Pérou, 154. Celui de l'Amérique eſt inférieur au nôtre, *ibid. n.* Son prix, 155. *n.*

Ferrier (Mr.) ſur quoi on le conſulte, 75.

Fétichiſme, conſtituoit la religion Egyptienne, 67.

Feyjo (le Pere Benoît), jugement ſur ſon *Théatro critico*, 140. Ce qu'il dit des Creoles, refuté, 142.

Fille ſinguliere née à la nouvelle Grenade, 17.

Figuier, ſon ſuc laiteux eſt un poiſon, 212.

Fiſcal, protecteur des Indiens, 292.

Fleches empoiſonnées, leur uſage eſt très-ancien, 202. Il y en a qui conſervent leur violence pendant 150 ans, 206. Comment on les éprouve chez les Caveres, 208.

Fleches des anciens Brachmanes moins violemment empoiſonnées que celles des Caraïbes, 228.

Fleurs liliacées, leurs ſtigmates ſont un poiſon, 184. *n.*

Fleuves de la Tartarie, leur énumération, 285.

Floride, ce que les anciennes relations en diſent, 70.

Floridiennes (femmes), on prétend qu'elles ſont exciſes, 88.

Fo eſt le même Dieu que *Lo*, 252. *n.*

Fœtus, femelles, paroiſſent mâles juſqu'au troiſieme mois, 74.

Fogeda (le Comte de, tué par une fleche empoiſonnée, 202.

Fontaine (Mr. de la), le fabuliſte, pris pour le

, prédicateur de Louis XIV, 135.
Forbin (Mr. le Chevalier de), ce qu'il dit de la police des linges, 40. *n.* Sauve le Royaume de Siam, 256.
Fourmont (Mr.) interprete des Livres trouvés en Sibérie, 248.
Fous, idée qu'on en a eue dans l'Antiquité, 14.
Freret (Mr.), ce qu'il dit de ſes confreres, 182.
Fricatrices. 75. *n.*
Froid, fait blanchir le poil des animaux dans le Nord, 40. Il eſt plus rigoureux au Midi qu'au Septentrion, 31.
Frutex terribilis, n'a pas été employé pour empoiſonner les fleches, 211.

G

Gage (Thomas), ce qu'il dit des Myſteres de la Religion chrétienne, 136.
Galles (Prêtres de Cybele), étoient châtrés, 86.
Gallinace (Pierre de), 156.
Garcilaſſo, jugement ſur ſes Ouvrages, 131. Il n'étoit pas un véritable Americain, *ibid.* Ce qu'il dit de la confeſſion des anciens Péruviens, 233, 237.
Gaubil (le Pere) fait de grands progrès dans la langue & l'hiſtoire de la Chine, 241. Entreprend des recherches ſur le voyage des Lamas en Amérique, 242.
Gaulois, ont envenimé leurs fleches avec la ſeve du Caprifiguier, 221. Peinture de leur grande aſſemblée du nouvel an, auprès de Chartres, 234, 235.
Gécho, lézard dont la ſanie ſert à envenimer les traits des Javanais, 215.
Gelées, font blanchir les pétales des giroflées & des roſes rouges, 31.
Généraux des Jéſuites, ne vouloient que des Allemands au Paraguai, 303.
Gengishan, les Tartares le croient né d'une vierge, 259.
Georgi (le Pere), l'Auteur rejette ſon ſentiment, 244. Son Canon des Rois du Thibet eſt fautif, 253, 254. On le réfute, *ibid.* 263 & 264.
Gerbillon (le Jéſuite), a été valet-de-chambre de l'Empereur Kang-Hy, 249.
Germains, étoient une colonie de Tartares, 245.
Geſner, la figure qu'il donne de l'Orang-Outang ne reſſemble à rien, 69.
Geſtation des Orangs-Outangs, le temps en eſt inconnu, 62.
Gètes, leur langue avoit une eſpece de mêtre, 159. *n.* Ce qu'étoit leur grand Pontife qui réſidoit ſur le mont Kagalon, 244.
Gibier tué avec des fleches empoiſonnées, eſt bon à manger, 209.
Glaces, ne fondent pas au ſoixantieme dégré de latitude Sud, 276.

Gmelin (Mr.), ſes recherches ſur la *Pieſtra Horda* en Sibérie, 19. Contredit mal-à-propos Strahlenberg, 20.

Gnia-Tritzhengo, premier Roi du Thibet, quand il régnoit, 253, 254. *n.*

Gobali, farfadets riſibles, d'Italie & d'Allemagne, 8.

Gobelins, farfadets de France, *ibid.*

Golfe Adriatique, ce que l'Auteur dit de ſon origine, 271.

Golfe Perſique, comment il a été produit, 272.

Grand-Jean, Hermaphrodite marié comme homme, 75.

Grégoire (le Pape) brûle les Ouvrages de Cicéron & de Tacite, 167.

Guaques, tombeaux des Péruviens, les Moines y fouillent, 156.

Guebres, ſe confeſſent, 240.

Guelfes (faction des), à quoi l'Auteur la compare, 215.

Gumilla, ce qu'il rapporte d'une fille née à la nouvelle Grenade, 74.

H

Haches de cuivre, on s'en eſt ſervi au Pérou, 156.

Haches de pierre, communes à tous les peuples ſauvages, 290. Ce que l'Auteur en dit, *ibid.*

Hannibal défait les Pergames avec des viperes, 100.

Henri III (Roi de France), on l'invite à être Parrain d'un enfant du Grand-Seigneur, 109. Eſt attaqué du mal vénérien & guéri, 127.

Herbe Paraguaiſe, les Jéſuites s'emparent de la traite de cette drogue, 229. La font détruire dans tous les endroits de l'Amérique, hormis dans leurs Miſſions, *ibid.* La pulvériſent & la falſifient, 230. Combien on en conſomme de livres annuellement, *ibid.*

Herculanum, on y trouve des laves dans les maiſons, 282. Epoque de ſa fondation, 283.

Hermaphrodite noyé à Rome, 78.

Hermaphrodite déclaré homme à Toulouſe, & femme à Paris, 75.

Hermaphrodites, plus communs dans les pays chauds que dans les régions froides, 71. Portent des habits diſtinctifs au Mogol, 70. Ils ſont pour la plupart femmes, 74. Ont de la barbe, hormis dans la Floride, 76. Sont des monſtres, 77. S'il eſt vrai qu'on les noyoit à Rome, 78. Cauſe de l'averſion qu'on a pour eux, 80. Quand on les a recherchés à Rome, 81.

Hermaphrodites de la Floride, à quoi on les occupoit, 83.

Hermaphrodites vrais, la Nature en a produit dans le regne végétal, & parmi les inſectes, 72.

Hermaphrodites, *plantes & insectes*, moins parfaits que ceux qui n'ont qu'un sexe, 73.
Hermaphroditisme, 72. Dans quels animaux il est le plus fréquent, 77.
Hérodote, ce qu'il dit de la couleur du sperme dans les Negres, 21.
Hippomolgues (nations), où l'on en rencontre, 257.
Hippuris, qualité de cette plante, 213.
Histoire Généalogique des Tartares; l'Auteur des notes sur cet Ouvrage contredit Strahlenberg, 18. En quoi il raisonne mal, 19.
Histoire générale des Voyages, on y trouve une mauvaise figure de l'Orang-Outang, 69.
Histoire Naturelle, a de grands vuides, 26. Celle de l'Amérique doit tous ses progrès aux Savants de l'Europe, 141.
Histoire des Rois du Mexique, fabuleuse, 170.
Histoire des Cérémonies religieuses; jugement de l'Auteur sur cet ouvrage, 241.
Hoang (fleuve jaune), où il se jette dans la mer, 285.
Ho-Fo, nom donné par les Chinois au Grand-Lama, 252.
Hollandois, dissuadent aux Caffres de se couper les doigts, 193, 194.
Homere n'a pas été le premier Poëte Grec, 159.
Homme de bois, 47.
Homme (un) ne sauroit vivre d'une once de nourriture par jour, 257.
Homme, s'il devenoit androgyne, il dégénéreroit, 73. *n.*
Hommes couleur de craie, où l'on en trouve, 96.
Hommes tigrés, s'il y en a en Sibérie, 18.
Hommes habillés en femmes, on en trouve en Amérique, 84.
Hommes qui n'ont naturellement que trois doigts à chaque main, sont fabuleux, 192.
Hontan (le Baron de la), ses controverses avec les Sauvages, 137.
Horde bigarrée en Tartarie, fabuleuse, 18.
Hottentotes (femmes) quelle excrescence elles ont aux parties génitales, 117.
Hottentots, ne procedent pas à la copulation comme les crapauds, *ibid.* Pourquoi ils se sont ôtés un testicule, *ibid.* Se coupoient anciennement un article des doigts à la mort de leurs parents, 192.
Huile de Tabac, poison très-dangereux, 229.
Hyde (le Docteur), publie une traduction du *Sadder*, 231.
Hydropisie noire, maladie rare, 34.

I & J.

Jacob, son corps avoit été embaumé, 90.
Jacob (le Rabin), ce qu'il dit de l'embaumement des

des morts chez les Juifs, 191.

Japon, ce que l'Auteur découvre dans l'hiſtoire de ce pays, 265.

Jaune, eſt la couleur des Empereurs de la Chine, 255.

Java (l'Empereur de), tenu en tutele par les Hollandois, 12. Avoit en 1761 trois Kackerlakes à ſa cour, *ibid.* Ce qu'il demande au Gouverneur de Batavia, *ibid.*

Javas, Prêtres de la Floride, 85.

Ictere âtre, maladie ſinguliere, 34.

Jecha, femme adorée chez les Germains, 245.

Jerôme (Saint), ce qu'il dit d'un Satyre, 68.

Jéſuites, de quelle façon ils ont accommodé le culte extérieur au génie des Paraguais, 136. On les pend aux arbres en Tartarie, 247. Leurs calomnies abſurdes contre le Viſiteur du Paraguai, 294. Depuis quand leur crédit a diminué au Perou, 295. Pourquoi ils avoient réduit les Paraguais en eſclavage, *ibid.* Pourquoi ils défendoient l'entrée du Paraguai à tous les étrangers, 296. Ce que leur a coûté l'entretien de leurs eſclaves au Paraguai, 300. Combien ils en poſſédoient, 301. Ils étoient peu nombreux au Paraguai, 302. Liſte de ceux qui ont été expulſés de différens Etats de l'Europe, & de ceux qui reſtent dans d'autres, 302, 303. *n.* Ceux du haut & du bas Rhin ſont plus ignorants que les Cordeliers, *ibid.*

Jeſus-Chriſt, pris par les Américains pour un ſorcier Français, 136. Par les Aſiatiques pour un médecin, 232. *n.* Les Moulahs diſent qu'il a été en correſpondance avec Galien, *ibid.* Ce que les Mahométans diſent de lui, 260, 261. *n.*

Ignicoles, Voyez *Guebres*.

Imagination des meres ſur l'embryon, 22. L'Auteur la rejette, *ibid.* 23.

Immaculée Conception de la Vierge, inventée par Mahomet, 260, 261. *n.* Apportée en Europe par les Croiſés, 260. *n.*

Immortalité de l'ame (le ſyſtême de). n'a pas entraîné autant d'abus que le dogme de la réſurrection des morts, 187.

Immortalité des Dalaï Lama, origine de cette fable, 251.

Incas, on ne ſait quand ils ont commencé à régner, 144. Leur hiſtoire eſt toute fabuleuſe, 148. Ils étoient deſpotiques, *ibid.* Leur empire étoit un pays inculte & barbare, 156. Comment ils ſe confeſſoient, 239.

Incubes & *Succubes*, leur origine, 68.

Indiens Orientaux, pourquoi ils paient un tribut au grand Mogol, 182.

Leurs cérémonies pendant les éclipſes, 199.
Indiens du Paraguai dépouillés par les Jeſuites, vont inutilement ſe plaindre, 300.
Infibulation, étymologie de ce mot, 119. Quand elle a commencé à s'introduire en Italie, *ibid.* Comment on infibuloit les garçons chez les Romains, 122.
Infibulation des hommes en Amérique, 127. Origine de cet uſage, *ibid.*
Inſalubrité du climat, où elle eſt la plus grande au N. M. 28.
Inſcriptions runiques, leur antiquité, 174.
Inſcription trouvée en Laponie; ce que l'Auteur en penſe, 175.
Inſcriptions, on n'en a pas découvert au nouveau Monde, 242
Inſtrument de Paſcal, comparé aux *Quipos* des Péruviens, 144.
Inventions, ne ſont pas dues uniquement au haſard, 159.
Jone creuſé par les fourmis, à quoi on l'emploie en Amérique, 108.
Joſeph (le Patriarche), ſon corps avoit été embaumé, 190.
Joſephe (Flavien), examen de ſon apologie en faveur des Juifs, 235. *n.*
Iris rouge, preuve d'une vue foible, 23.
Iſles ſituées près de Java, fourniſſent plus de Kackerlakes que Java même, 28.
Iſaïe, ſa prophétie ſur les ſaguins & les Sirenes, *66.*
Jubilé, ſi les Mexicains en celebroient un, 169.
Juifs, comment ils circonciſent les enfants, 109. Ou ils auroient pu ſe former en corps de nation, 111. Ceux d'Eſpagne & de Portugal ne ſe circonciſent pas, 112. On brûle leurs livres, 167. *n.* Ils adhéroient au ſyſtême des Egyptiens touchant la réſurrection, 190. Embaumoient les corps, 191. S'ils mettoient des pieces de monnoie dans les tombeaux, *ibid.* On les accuſe d'avoir mangé de la chair humaine, 235.
Jura (le mont), les hommes ne ſauroient vivre ſur ſon ſommet, 288.
Juſtin, le paſſage le plus intéreſſant qu'on trouve dans ſes Hiſtoires, 287.
Juvenal ſemble ſubſtituer le Cercopithete au Cynocephale ſacré des Egyptiens, 67.

K

Kackerlakes, ſignification de ce mot Malay. Voyez *Negres blancs & Blafards.*
Kadri confeſſeurs des Guebres, 231. *n.*
Kalmouks. Voyez *Calmouks*
Kang Hy (l'Empereur) envoie un ambaſſadeur au Dalaï-Lama, 251.
Kans, Tartares retirés dans le patrimoine de l'Egliſe de Laſſa, 250.
Keilkraefs, lutins d'Allema-

gne, êtres très-ridicules, 8.
Kins, des Chinois, étoient écrits avec des nœuds, 175.
Klabauters, êtres chimériques, 8.
Klein (Mr.), en quoi il se trompe, 51.
Kogajon (le mont), dans les Alpes Bastarniques, le grand Pontife des Getes y résidoit, 244.
Kolbe, ce qu'il dit sur l'amputation d'un testicule des Hottentots, 107. Ce qu'il rapporte de leur deuil, 194.
Komorin (le Cap de), il est tourné au Sud, ainsi que plusieurs autres grands promontoires, 271.
Kruys (le Vice Amiral) est auteur de l'Atlas du cours du Volga, 272.
Kuches des Japonois, 320.
Kunn, boissons des Hippomolgues, 265.
Kutukins, 248. En quoi consistent leurs revenus, *ibid.* Il y en a qui résident à la Chine, 250. Reçoivent un courier à la mort du grand Lama, *ibid.* Quelques uns ont voulu secouer le joug de leur chef, 253.

L

LA, Dieu des Lamas, 259.
Ladrerie blanche, se transmettoit aux enfants dans le sein de la mere, 35. Description de cette maladie, *ibid.*
Laet (Jean), ce qu'il dit de l'apparition des esprits chez les sauvages est ridicule, 238.
Lafiteau (le P.), ses rêveries refutées, 84.
Labra, femme adorée chez les Germains, 245.
Lait (le) d'aucun animal n'est venimeux pour l'homme, 212.
Lama, interprétation de ce mot, 253. *n.*
Lama (le grand). Voyez *Dalai-Lama.*
Lamas (les petits) composent beaucoup de livres, 248. Aident à lever une carte géographique, 249.
Lamique (la religion) portée en Moldavie par les Getes, 244. Quand elle s'est introduite à la Chine, 252. *n.* Dans quels pays elle est suivie, 264, 265. Si elle est tirée du Nestorianisme, 262.
Lanoghiuprat, vierge qu'on croit avoir été mere du Dieu *La*, 259.
Landinos, ne veulent point épouser de femmes pucelles, 165.
Langalerie (le Marquis de), son projet de la réunion des Juifs, 111. Il manquoit de conduite, *ibid.* Est mort a Vienne dans la prison de S. Paul, *ibid.*
Langues de l'Amérique, très-pauvres en mots, 137.
Langue du Pérou, manquoit de mots abstraits, 157.
Langue du Thibet, ressemble au jargon des Irlandais, 250.

Laokium, pervertit l'ancien culte des Chinois, 243.
Lapins blancs, ont les yeux rouges, 23.
Lapins, ne ſont point hermaphrodites, comme on l'a cru, 77.
Laſſa, ſignification de ce mot, 243. *n.*
Laves, production des volcans, 281.
Légiſlateurs, ſont moins anciens que les nations qu'ils ont civiliſées, 146. Mal à propos confondus avec les fondateurs des nations, 147.
Lepre excite à la lubricité en Europe & en Amerique, 35.
Lepres écailleuſes, endémique au Paraguai, 301.
Liane de l'Amérique, tous les caracteres n'en ſont pas connus, 207.
Lievres ne ſont pas hermaphrodites, 77.
Ligne équinoxiale, preſque tout l'eſpace du globe compris ſous ce cercle eſt ſubmergé, 274, 275.
Lima, à quelle occaſion elle ſe révolte, 295.
Limaçons, ſont hermaphrodites, 73.
Limeum (plante), quel uſage en faiſoient les anciens Gaulois, 220, 221.
Limon charié par les fleuves, eſt moindre qu'on ne le penſe, 280.
Linneus (Mr.), ſa deſcription de l'Orang-Outang, ridicule, 57. Confond le Negre blanc avec le Pongo, 58.
Liparines (iſles), ne communiquent pas avec l'Etna & le Veſuve par un conduit ſouterrain, 280.
Livres, on ne ſauroit traduire les nôtres en aucune langue Américaïne, 138. Dans quels ſiecles on en a le plus détruit en Europe, 167.
Livres Thibétains, ſont écrits fort proprement, 249.
Locke (Mr.), ce qu'il dit d'un Saint Turc, tombé en beſtialité, 124.
Loi des Indes diverſement interpretée, 181.
Loix, il ne ſauroit y en avoir de bonnes dans un pays deſpotique, 165.
Longuerue (Mr. l'Abbe de), en quoi il s'eſt mepris, 226. *n.*
Longueur du prépuce, produite par l'épaiſſeur du corps muqueux, 24.
Lorette (Chapelle de), pourquoi Langallerie propoſa de la piller, 111.
Loubere (Mr. la), ce qu'il rapporte ſur une coutume des Hottentots, 193.
Louis XIII fait des Ordonnances touchant le commerce des Negres, 52.

M

Macaſſar, comment on y empoiſonne les armes, 216, 217.
Madagaſcar, les circonciſeurs y avalent le prepuce des enfants, 110.
Maladies héréditaires, prouvent que le ſperme peut ſe corrompre, 20.

Mallet (feu Mr.), on refute ce qu'il dit des oreilles coupées aux enfants Mexicains, 115.
Manceanillier, deſcription de cet arbre, 205.
Manco-Capac, ſon hiſtoire eſt incertaine, 146.
Manet (Mr. de), ſes recherches en Afrique ſur les Negres blancs, 10.
Manfredi, ce qu'il dit de l'accroiſſement du fond de la Méditerranee, 279. On le réfute, *ibid.*
Manichéïſme, s'il a donné lieu à la religion Lamique, 263, 264.
Mans Tegre, le ſinge le plus anthropomorphe de l'Amérique, 57.
Marc-Paul, ce qu'il dit d'une coutume des Tartares, 196.
Mare ſalſum, 272.
Margraf, voit une femme Africaine rouge, 16. Ce qu'il dit du génie des enfants Américains, 132.
Marie (la Vierge), priſe pour une françaiſe par les peuples du Canada, 136. Sa Conception immaculée a été inventée par Mahomet, 260. *n.*
Maris, où ils ſe mettent au lit à l'occaſion de l'accouchement de leurs femmes, 196.
Martial, on cite une de ſes Epigrammes, 125.
Martiniere (Mr. de la), ce qu'il dit des Hermaphrodites de la Floride, 86.
Mas (M. du), ce qu'il dit des Negres blancs, 25.
Mathiole, en quoi il ſe trompe, 222.
Matrice, fait le vrai caractere du ſexe féminin, 75.
Maugiron (le Comte de), on cite ſon Mémoire ſur les Cretins, 13. *n.*
Maures, fameux dans l'antiquité par le venin de leurs armes, 203.
Mead (Mr. de), en quoi l'Auteur rejette ſon ſentiment, 204. Son traité de la Vipere eſt très-eſtimé, 225. *n.*
Mekel, (Mr.) lettre qu'il écrit a l'Auteur ſur les Negres blancs, 36.
Médecin, l'auteur ne l'eſt pas, 210, 211.
Méditerranée, ſi elle diminue, 279, 280.
Melich-Shadje, rédacteur du *Saddee*, 231. *n.*
Membrane clignotante, l'Orang-Outang n'en a pas, non plus que les Negres blancs, 57.
Mémoire, par quelles drogues on peut la retablir, 131.
Ménandre, comment ſes œuvres ſe ſont perdues, 167.
Mer du Nord, ſi elle ſe retire annuellement des côtes de la Suede, 277, 278.
Meſſie des femmes, fille fanatique de Veniſe, ſon opinion ſur la confeſſion, 238.
Méthode d'enfumer l'ennemi, n'eſt plus en uſage, 224.
Métempſycoſe adoptée ſans reſerve par les Tartares Lamas, 251.
Métiers, ont devancé les ſciences, 158.
Motif de l'homme & de l'Orang-Outang, ſeroit

l'être le plus remarquable qu'on n'ait jamais vu, 62.

Mexicains, leurs peintures n'étoient pas des Hiéroglyphes, 166. On recherche leurs tableaux pour les brûler, *ibid.* Quand leurs Rois ont commencé de régner, 166. Ce qu'on dit de leur antiquité, 170, 171.

Mexico, sa population exagerée, 172.

Mexique, comment on y circonciſoit les garçons, 115. On n'y a pas découvert des veſtiges d'anciennes villes, 172. Quel étoit l'état du palais de ſes Empereurs, *ibid.*

Mexique conquis, poëme médiocre, 172.

Miſſionnaires, on les accuſe d'avoir brûlé beaucoup de livres Indiens & Malabares, 167. Empêchent les ſauvages de ſe couper des doigts, 192. Comment ils trompent l'Europe, 229. Idée qu'on a d'eux en Aſie, 232. *n.*

Miſſions du Paraguai. Voyez *Paraguai.*

Magoliſtan, les Hermaphrodites y ſont fort nombreux, 70.

Mogols, n'adoptent pas les armes des peuples conquis, 213.

Mohel ſuce les parties génitales des enfants dans la Circonciſion, 210.

Moines Grecs, ſont infibulés, 125.

Moines mendians, vivent d'intrigue, 200.

Moines Turcs, adonnés à la beſtialité, *ibid.*

Moluques, leurs habitants n'ont pu, avec leurs armes empoiſonnées, ſe débarraſſer du joug des Européens, 203.

Momies, on leur trouve une piece de monnoie ſous la langue, 180.

Monde, ce qu'ont dit de ſon antiquité, 159.

Mongales (Tartares), s'ils ont conquis le Japon, 265.

Monnoies, les Améticains n'en avoient pas, 156.

Monorchis, 108.

Mont (Mr. du), ce qu'il rapporte des Hermaphrodites de la Louiuane, 87.

Montagnes, les ſyſtêmes ſur leur formation ſont vains, 284. Ce qu'on dit de leur diminution, 286. Elles ne ſauroient ſervir de retraites aux hommes pendant les déluges, 287, 288.

Monteſquieu (Mr. de) n'a pas été inſtruit de l'état des miſſions du Paraguai, 292.

Montezuma II. avoit des batards à la cour, 11.

Montezuma I. avoit bâti Mexico, 172.

Monument de la Nouvelle Angleterre, eſt apocryphe, 242.

Moraliſtes, quelles expériences ils condamnent, 41.

Mouſti (le grand) a moins de ſectateurs que le grand Lama, 264.

Mouſulmans, ce qu'ils diſent de Jeſus-Chriſt, 232.

Moutons ſauvages, il n'y en

a point en Irlande, 79.
Muſulmans, comment ils circonciſent, 109. *n.*
Myſteres d'Eleuſis, portés d'Egypte en Grece, 231. Exigeoient une confeſſion générale, 233.

N

Nains du Serrail de Conſtantinople, moins reſpectés que ne le ſont les Negres blancs par les Princes d'Aſie & d'Afrique, 10.
Naiſſances miraculeuſes, plaiſent aux Aſiatiques, 259.
Naſſau (Maurice, Comte de), comment on le trompe avec un perroquet, 68.
Nachez (peuples de la Louiſiane), leur cruauté aux obſeques d'un de leurs Caciques, 186, 187. Deſcription de cette cérémonie.
Natron, combien de temps les corps embaumés devoient y reſter en Egypte, 190. *n.*
Naturaliſtes, varient ſur les qualités de l'Orang-Outang, 51. Comment ils doivent claſſifier les animaux, 55.
Nature, comment elle a paſſé des animaux quadrupedes aux bidedes, 42. Ne fait pas des ſauts, 51. Quand elle decide le ſexe du fœtus, 74.
Navigateurs, où ils ont été arrêtés par les glaces, 276.
Necco, veut percer l'iſthme de Suez. 272.
Negreſſe qui accouche de quatre enfants blafards, 16.
Negres, blanchiſſent pendant les maladies, 2. Ont les paumes des mains plus blanches que le reſte de la peau, 22. *n.* Ce qu'ils diſent des Orangs-Outangs, 59.
Negres blancs, nuances de leur teint, 3. N'ont ni barbe ni poil aux parties générales, 4. Couleur de leur iris, *ibid.* Comment ils voient les objets, *ibid.* N'ont pas de membrane clignotante, 5. Leurs doigts ſont mal formés, *ibid.* Mangent fort difficilement, *ibid.* Meurent jeunes, 6. Ce qu'en ont dit quelques Naturaliſtes, 10. Idée qu'on a d'eux en Aſie & en Afrique, 11. En quoi on les emploie dans les cours des princes, 11, 13. Sont incapables de travailler, 12. Leur origine, 16. Il y en a qui ont les cheveux roux, *ibid.* Sont inféconds, 25. On ne permet pas a nos chirurgiens de les anatomiſer, 26. On les a confondus avec les Orangs-Outangs, 29.
Nérium, arbre très-venimeux à Ceylon, 220. A quoi on l'emploie, *ibid.*
Neſtoriens, juſqu'où ils ont pénetré en Aſie, 262.
Neuhof, voyageur bien inſtruit, 218. Ce qu'il dit des fleches des Macaſſars, *ibid.*
Nevvton prédit que la gran-

de comete heurteroit le ſoleil, 286, 287.
Nil, expétience ſur le limon qu'il charie, 280.
Noix maldiviques, ce que c'eſt, 218. *n.* Ont perdu leur reputation en médecine, *ibid.*

O

Obſervateurs microſcopiques, font des expétiences indécentes, 42.
Obſervateurs en Afrique, ce qu'ils devroient rechercher, 62.
Odorat, de quoi dépend ſa perfection, 49.
Ogilby, ce qu'il dit des Negres blancs, 25.
Oiſeaux, en quoi ils different des vrais bipedes, 42.
Opmeyer, ce qu'il rapporte d'une table des loix déterrée près du Capitole, 79.
Opium, ſes différents effets ſuivant les différentes doſes qu'on en prend, 219. *n.*
Orangs-Outangs, n'exiſtent pas en Amérique, 39. On n'en trouve que dans la Zone torride de notre continent, 40. Sont peu nombreux, *ibid.* On en a rarement vu en Europe, 41. Ceux qu'on a amenés dans nos pays, n'étoient que des adoleſcents, 43. Parviennent à la taille de l'homme, *ibid.* Leur deſcription, *ibid.* Leurs femelles eſſuient l'écoulement menſtruel, 44. En quoi ils different des ſinges, 45. Signification de leur nom, 46. Aiment autant les femmes que leurs propres femelles, 47. Enlevent une Négreſſe, & la retiennent pendant trois ans, *ibid.* Ne copient pas la lubricité du Papion, 50. Sont intermédiaires entre l'homme & le ſinge, 51. Ne ſauroient s'expatrier, 55. S'ils ſont ſous, comme le dit Mr. Linneus, 59. S'ils ſont aveugles pendant le jour, *ibid.* Comment ils ſe defendirent contre les Carthaginois, 61. On envoie quelques-unes de leurs peaux conſervées à Carthage, *ibid.* Enlevent un Négrillon, 62. Sont les ſeuls animaux qui forcent l'homme à leur tenir compagnie, 63. Enlevent des enfants encore à la mamelle, *ibid.*
Ordres Monaſtiques, trop multipliés ſont nuiſibles, 268.
Orellana prétend avoir vu des Amazones en Amétique, 97.
Organes de la génération, ont du rapport avec la gorge & la tête, 76.
Orientaux, ont le tiſſu des paupieres plus long que les Septentrionaux, 104.
Origine de la dégénération des hommes blafards, 32.
Orus Apollon, ce qu'il dit du culte des Cynocéphales en Egypte, 67.
Os, comment diſpoſés dans

dans les Orangs-Outangs, 42.
Ovide a composé un Poëme dans la langue des Getes, 159.
Ovipares, sont les seuls animaux parmi lesquels il existe de vrais Hermaphrodites, 73.
Ours du Nord, ce qu'on en conte est fabuleux, 63.

P

Pachacamac, Dieu des Péruviens, n'étoit autre chose que le Soleil, 237.
Palafox (Jean de), de quoi il se plaint au Pape touchant les Jésuites du Mexique, 278.
Page (le Sr. le), ce qu'il rapporte des Natchez de la Louisiane, 186. *n.*
Papes, pourquoi ils ont perdu leur crédit, 253. Ont moins de sectateurs que le Grand Lama de la Tartarie, 264. Comment ils auroient pu acquerir de l'autorité, 267, 268.
Pâque des Juifs, comment celebrée, 234.
Paraguai, comment on y a créé un corps de nation, 246. Etat de ses Missions en 1610 & 1755, 298. Oppression de ses habitans sous le joug des Jesuites, 295. Ses differentes productions, 301. Quand on y exerçoit les Indiens, 30.
Parannucan, volcan de Java, 281.
Parole, il est impossible que ceux qui vivent dans la solitude dès leur jeunesse, l'acquierent d'eux-mêmes, 52.
Parties sexuelles des vieilles femmes, fort épanchées, 71.
Pélerins Indiens, leur fanatisme, 214.
Péna, Médecin de Henri III, a une vision, 227.
Penna (Horation della) dit avoir eté en correspondance avec le Grand-Lama, 246. Est un imposteur, *ibid.* & 247.
Péoine, la racine est bonne contre le cochemar, 68.
Pérou, nom donné par les Espagnols au pays des Incas, 114. N'avoit qu'une seule ville au temps de la découverte, 150. Etoit plein de landes & de déserts, 164. La disette des vivres y inquiéta les Espagnols, 163. Il est dépeuplé, & l'a toujours été, 164. Si l'on y contraignoit ceux qu'on enterroit vivants avec les Incas; ou s'ils venoient se présenter d'eux-mêmes, 185. Se révolte contre son trente-troisieme Viceroi, & pourquoi, 195.
Perroquet du Comte de Nassau, 68, 69.
Persans, opinion qu'ils ont de la Vierge Marie, 260.
Perse, l'eau y manque, 273.
Persuasion d'une vie à venir; effets qu'elle peut produire, 185.
Péruviens, n'ont pas eu des annales, 144. N'avoient aucune antiquité

150. Etoient inferieurs en induſtrie aux peuples de notre continent, 157. N'avoient eu aucune communication avec les Mexicains, 174. Faiſoient du bruit aux éclipſes, 199. S'ils avoient une eſpece de communion, 233.

Pétrifications, ſi l'on peut connoître leur âge, 289.

Peuple, il n'y en peut y avoir de grand ſans agriculture, 164.

Peuples ſauvages, occupent huit fois plus de place ſur le globe que les nations policées, 56.

Peuples qui ne ſavent ni lire ni écrire, ne ſauroient être bien polices, 145. Ceux qui ont mis des monnoies & des aliments dans les tombeaux, ont cru à la Reſurrection, 190. Leſquels ſe ſont ſervis d'armes empoiſonnées à la chaſſe, & non à la guerre, 203.

Pharaons d'Egypte, ce qu'on dit de leur ſepulture, 180.

Pharmacie des Jéſuites à Rome. On y a contrefait les pierres des ſerpents à chaperon, 229. *n.*

Philon, ce qu'il dit de la Circonciſion, refuté, 101.

Philoſophes, s'oppoſent au deſpotiſme, 177. Comment ils pourroient raiſonner contre les Natchez de la Louiſiane, 188, 189.

Pic de Ténérif, formé par les éjections d'un volcan, 281.

Picard, on cite ſa Celtopédie, 220. *n.*

Piegaga Horda, 18.

Pierre des Incas, 156.

Pierre de ſerpent à chaperon, 229.

Pierres employées à faire des haches, 290.

Pierres figurées, faciles à reconnoître d'avec les artificielles, 291.

Pieſtra Orda, 19.

Piſon diſſeque un Negre blanc, 26. Ce qu'il dit d'un uſage du Bréſil, 195.

Pizarre (Gonzale), ſon expédition de la Canella; conſéquences que l'auteur en tire, 194.

Planetes, pourquoi priſes pour des êtres animés, 201.

Plantes dont on s'imagine que les vertus ont été révélées à des Rois, 227, 228.

Platon, on l'a cru né d'une vierge, 261. *n.*

Pline, les contrepoiſons qu'il indique, ſont inefficaces, 204.

Plutarque, ce qu'il rapporte d'un jeune homme, 232.

Poëme, on n'en ſauroit compoſer un bon dans une langue qui n'a jamais ſervi à faire des vers, 159.

Poëme en proſe, invention ridicule des modernes, 173

Poiſon des Fleches trempées de *Curare*, n'agit qu'en touchant le ſang, 210. Explication de ce phénomene, *ibid.*

Pole Auſtral, on n'en a pu approcher au-delà du ſoixantieme degré, 276.

Police des singes de Siam, 40.
Ponce Pilate, les sauvages du Canada le prennent pour un Anglois, 136.
Pongo. Voyez *Orang-Outang*.
Pontife des Gaulois, bénissoit du pain & de l'eau au nouvel an, 234.
Pontificat des Grands-Lamas, son antiquité, 262.
Pontins (Marais), comment ils se sont formés, 279.
Postel (Guillaume) approuve les rêves de la Messie des femmes, 238.
Potosi, les Jésuites y ont bâti un college à côté de la mine, 298.
Pouces des pieds, sont écartés du second orteil dans les Orangs-Outangs, & dans quelques hommes d'Asie, 46.
Poudre Puante, 224.
Pouls, combien de fois il bat dans les différens âges, 133.
Prasrinmo, Grand-Lama, quand il régnoit, 243.
Prépuce, il est sans frein dans les Orangs-Outangs, 46. Dans quel pays il est allongé, 101. N'a pas decru par la Circoncision, 112.
Prêtre, ou *Prêtre-Jean*, origine de ce personnage, 266.
Prêtres Mexicains, ce qu'ils disoient aux enfants en les circoncisant, 234.
Prêtres de Cérès, ce qu'un jeune homme leur demande, 232.
Prêtresses des Romains, pouvoient abdiquer le Sacerdoce, 95.
Priere scandaleuse, apprise aux Indiens par les Jesuites, 298.
Princes, leur regne l'un portant l'autre équivaut à 20 ans, 150.
Progression alternative des eaux vers les Poles, la cause en est inconnue à l'auteur, 278.
Promontoires, les plus grands sont tournés au Sud, 270.
Proto-Pope, ou Patriarche des Moscovites, a eu moins de sectateurs que le Grand-Lama, 264.
Prudence, a écrit une satyre contre les Vestales, 95.
Ptolemée blessé par une fleche empoisonnée, 226. On le guerit, 227.
Purification des femmes, origine de cette cérémonie, 197.
Putola, résidence des Grands-Lamas, 245. Etiquette qu'on y observe, *ibid.*
Pyramides d'Egypte, ce qu'on y remarque, 180.
Pyrénées, ont eu des volcans, 281.
Pyrithes, aliment des volcans, 281.
Pythagore, on l'a cru né d'une vierge, 260.

Q

Quadrupedes, d'un poil blanc sont foibles, 31. Blanchissent par le froid dans le Nord, *ibid.* S'ils deviennent lourds pen-

dant cette espece de métamorphose, 32.

Quipos, description & imperfection de cet instrument, 145. On ne pouvoit y exprimer un sens moral, 144.

Quito, est la ville la plus élevée du globe, 150.

Quejou-Veron, la figure qu'on en donne dans le *Système de la Nature*, est vicieuse, 69.

R

RAleig achete un livre Mexicain, sauvé du bucher & du naufrage, 167.

Raymi, fêtes des Peruviens, 136. Sa description, *ibid.*

Recherches sur le despotisme Oriental; sentiment de l'auteur sur cet ouvrage, 198.

Redi (Mr.), éprouve des pierres de serpents, 229. Ne leur découvre aucune vertu, 230.

Réfibulation, ce que c'est, 123.

Relations du Paraguai, ne méritent aucune croyance, 39.

Religion chrétienne, comment elle a traité les hermaphrodites & les eunuques, 80. N'a jamais été compriſe par les Américains, 135. Religion catholique, reſſemble à la Religion lamique, 267. Employée comme un inſtrument du deſpotiſme par les Jeſuites, 295.

Renoncules doubles apportées de Tripoli en Syrie par les Croiſes, 260. *n.*

Réſurrection des corps (dogme de la), erreurs qu'il a produites, 180. A été plus repandu qu'on ne le penſe, 190.

Rodolphe II. (Empereur), marchande une noix muſcade pour 4000 florins, 218. *n.*

Romains, n'ont jamais infibulé ni cadenacé les femmes, mais les garçons, 121. Coupoient quelquefois un doigt aux corps morts, 194. Leurs cérémonies pendant les éclipſes, 199. S'ils ont poſſedé une recette contre les bleſſures des fleches empoiſonnées, 204. Mangeoient la chair des victimes, 235. Ne brûloient pas les enfants avant la pouſſe des dents, 340.

Romulus, ce qu'on en dit eſt fabuleux, 144.

Roues ſéculaires des Mexicains, 169.

Rouge, eſt la couleur du Grand-Lama, & du Clergé de la Mongalie, 251.

Rouſſeau (Mr.), ce qu'il dit des Orangs-Outangs, 52.

Rudbeck, cité ſur les caracteres Runiques, 175.

Ruiſch, ce qu'il dit d'un fœtus femelle, 74.

Runes, étymologie de ce mot, *ibid.*

S

SAbataï-Zevi, nouveau Meſſie, mis aux petites maiſons, 111. *n.*

Sabazei-Nos, montagne de la Sibérie, 286

Sadducéens, nioient la Réſurrection, 191.
Sadder, des Guebres, eſt extrait du *Zend paſcen-voſta*, 240.
Safran, à quoi on l'emploie dans les Indes Orientales, 184. Ses effets, *ibid. n.* Les Croiſés en ont rapporté les premiers oignons de l'Aſie, 260. *n.*
Salles (abajoues), les ſinges en ont; elles manquent aux Orangs-Outangs, 44.
Samotheis, principaux Prêtres des anciens Gaulois, 234.
Sang, ſe caille en une minute par le poiſon des fleches des Caraïbes, 209. On en verſoit ſur le pain ſacré des Peruviens, 237.
Sanchez (le Pere) propoſe un problême ſur la Conception de la Vierge, 261. *n.* On cite ſon livre *de Matrimonio*, *ibid.* Il mangeoit en tenant ſes pieds en l'air, *ibid.*
San-Severo prétend avoir retrouvé l'ancienne écriture des Péruviens, 144.
Saronides, Prêtres des Gaulois, 234.
Satyre, etymologie de ce mot, 66. *n.*
Satyres, leur origine, 65. On les a diverſement dépeints, *ibid.*
Saumaiſes, on le réfute, 8.
Sauvages, on n'en a jamais trouvé qui ne ſuſſent parler, 52. Pourquoi ils détruiſent un de leurs enfants gémeaux, 108. Ne ſe rendent aux Egliſes en Amérique que pour avoir le plaiſir de ſonner les cloches, 135. N'ont jamais fait aucune découverte, 160. Leur religion eſt indéfiniſſable, 237.
Sauvages ſoliuaires, liſte de ceux qu'on a trouvés dans les forêts de l'Europe, 64.
Scandinaviens, leur écriture, 174.
Sceptiſciſme de l'Hiſtoire, doit avoir ſes bornes, 179.
Scroton, s'il repréſente la matrice dans l'homme, 75.
Scythes, comment ils empoiſonnent leurs fleches, 225.
Sel, on n'en mettoit pas dans la nourriture des Indiens du Paraguai, 301.
Sel de Vipere, & de corne de cerf, eſt un contre-poiſon, 207.
Sel marin, contre-poiſon contre les armes Caraïbes, 226.
Selvago (le), nom donné par les Portugais aux Orangs-Outangs, 47.
Semence des deux ſexes, concourt a la génération, 17.
Serpents, leur chair recele, beaucoup de ſel alkali, 2.
Serpent à chaperon, ou *Cobra de Capello*, n'a pas des pierres dans le ventre, 229.
Serpent pourriſſeur, ce qu'en dit Lucain, n'eſt pas exactement vrai, 219.
Sorao (Francois), ſes cal-

euls ſur les éjections du Véſuve, 283.
Sexes, ne different pas tant qu'on le penſe, 74.
Siam (le Royaume de), attaqué par les Macaſſars, 219.
Sibérie peu connue du Czar Pierre I. 19.
Singes, très-multipliés en Afrique, 40. Dégâts qu'ils y commettent, *ibid.* Pourquoi ils ne ſauroient ſe tenir longtemps ſur deux pieds, 42. En quoi ils different de l'Orang-Outang, 45. Dans quelles eſpeces les Guenons éprouvent l'écoulement menſtruel, 44. Diſtinguent les femmes maſquées en hommes, 49. Les mâles des Cercopitheques & des Pitheques aiment les femmes, & leurs femelles aiment les hommes, 47. Explication de ce penchant, 48. Ceux qu'on bleſſe avec des fleches empoiſonnées, expirent en tombant, 210, 211.
Sion) Mere de), ce que c'eſt, 245. *n.*
Sionites (fanatiques), de quoi on les accuſe, 245. *n.*
Sociétés, n'ont pas été formées par un ſeul homme, 147.
Soleil, pris pour un être animé, 200.
Sommona Codom, Dieu des Siamois, 264.
Sperme des Negres & des Baſanés, eſt plus ſujet à ſe corrompre que celui des autres hommes, & pourquoi, 15, 16.
Statue repréſentant un Hermaphrodite, ce que l'Auteur en dit, 80.
Stilets Romains en fourchettes, armes très-dangereuſes, 214.
Strabon ſemble confondre les Orangs-Outangs avec les Cercopitheques, 60. Auteur judicieux, 223. Ce qu'il rapporte des Soanes de la Colchide, *ibid.*
Strahlemberg, ce qu'il dit des hommes tigres de la Sibérie, 18.
Struys, ce qu'il raconte des ours, eſt fabuleux & puéril, 84.
Suc nerveux, effet que ſon dérangement produit dans les Negres, 2.
Suc laiteux de toutes les plantes, eſt venimeux, 212.
Sucre, contre-poiſon des fleches envenimées, n'agit pas en Europe comme en Amerique, 210, 211. L'Auteur ignore comment ce ſpécifique opere ſes effets ſur le corps humain, *ibid. n.*
Suez (Iſthme de), a été ſurmonté par la mer, 272.
Sumach, ſa ſeve eſt un poiſon, 212. *n.*
Sumbaco (Roi de Macaſſar), éprouve ſes fleches ſur un Anglais, 217.
Sumarica, Evêque de Mexico, fait brûler les anciens Livres des Mexicains, 166.

Surdité, commune aux Negres blancs & aux chiens blancs, 32.
Sylla, on lui montre un Orang-Ourang, & on le trompe. 68. Etoit Monorchis, 108.
Symptômes qu'occasionnent les armes empoisonnées avec le suc de *Curare*, 210. Quels symptômes éprouverent les Macédoniens blessés par les Brachmanes, 226.
Syrie, les femmes s'y entre-confessoient, 238.
Systêmes sur la génération, se sont fort multipliés, 107.

T

Tabac, on en fait avaler des boulettes à ceux qu'on sacrifie, en Amérique, aux funérailles des Caciques, 184. Les Espagnols crurent que c'étoit un contre-poison contre l'effet des fleches des Caraïbes, 206.
Tableaux historiques des Mexicains, 166.
Table Isiaque, contient des maximes morales, *ibid.*
Tablier naturel des Hottentotes, 107. On pourroit faire disparoître cette difformité, *ibid.*
Tachard (le Jésuite), ce qu'il dit du tablier naturel des Hottentotes, 107.
Tacite, son opinion sur la Providence, 177.
Talons artificiels, pourquoi l'homme s'en sert, 43.
Tamerlan, étoit né Monorchis, 108. Détruit le culte du Dieu *Bra*, 243. Fonde une Académie à Samarcand, 259. On le croit né d'une vierge, *ibid.*
Tapuias, se servent de fleches empoisonnées, 203.
Tartares, sont les plus anciens des hommes, 287. Détruisent les livres au Thibet, 288.
Tartarie (carte de la), par qui elle a été levée, 249.
Tartarie, son élévation prodigieuse au-dessus du niveau de la mer, 284.
Tartre dissous, caille le lait plus promptement que le tartre qui est en poudre, 225, 226.
Tarvarcaré. Voyez *Noix Maldivique*.
Tavernier (Jean), ce qu'il dit de l'usage de manger les ordures du Grand-Lama, 258.
Taxile (le Roi) tire Alexandre de son erreur sur les Orangs-Outangs, 65.
Tcharos du Paraguai se coupent un article des doigts à la mort de leurs parents, 192.
Temple du Soleil au Pérou; sa description, 152.
Temples de Mexico, combien il y en avoit sous Montezuma, 172.
Terre mérite, remede contre la jaunisse & les fleches envenimées, 228, 229.
Terres à sec, il y en a plus dans notre latitude qu'au-delà de l'Equateur, 274.
Terres Australes, ne peuvent avoir tant d'éten-

due qu'on le croit, 274.
Tertullien cité, 240.
Thaleſtris, ce que raconte d'elle Quinte-Curce, eſt abſurde, 52.
Thé du Pataguai. Voyez *Herbe Paraguaiſe.*
Théocraties, abus qu'elles entraînent, 268, 269.
Thévenot (Mr,) publie les tableaux hiſtoriques du Mexique, ſauvé du naufrage & du bûcher, 168. En quoi il s'eſt trompé, 262.
Tibet, ſes différents noms, 243 *n.* Le Chriſtianiſme ne pourra jamais s'y établir, & pourquoi, 247, 248. Ses Rois dépouillent le Grand-Lama, 253. Origine de ſes ſouverains, *ibid. n.*
Thora Valdenſis, plante devenue rare, 222. Sa deſcription, *ibid.* Ses qualités, 223.
Ticounas, comment ils empoiſonnent leurs armes, 208.
Tipas. Voyez *Devas.*
Tirynes, leur origine, 65.
Toldos Jeſcut, livre hebreu perdu, *n.* 167.
Tolopoin ou *Talapoin* (le grand), a moins de ſectateurs que le Dalaï Lama, 264.
Tombeaux Celtiques, ce qu'on y découvre, 290.
Trajan, ſon pont ſur le Danube quelle expérience il a procuré ſur l'âge des pétrifications, 289.
Tranſactions philoſophiques, ce qu'elles diſent d'un enfant né batiolé, 17.
Tremblements de terre, moins deſtructifs au globe terreſtre que les inondations, 280. N'ont jamais renverſé de ville dans le Nord de l'Allemagne, *ibid.*
Tribades, 75. *n*
Trimpong, enterré avec ſes femmes vivantes, 180.
Triorchis, 108. *n.*
Trogue-Pompée, quand il vivoit, 287.
Trools, êtres chimériques, 8.
Tſé-Vang-Rapian (Kam des Eleuths), grand ennemi du Dalaï-Lama, 244. Pille ſon temple, *ibid.* Ce qu'il dit dans ſon manifeſte, 269.
Tulpe, ou *Tulpius*, ce qu'il dit d'un jeune homme bêlant, 64. *n.*
Tunguſes, ont le teint baſané, 19.
Tyſon (le Docteur); ce qu'il dit des Orangs-Outangs, 46. Son *Anatomie de l'Orang* vaut mieux que *ſon Eſſai philoſophique ſur les Cynocéphales*, 45. *n.*

U

Univerſités de l'Amérique, n'ont jamais produit aucun homme de réputation, 142.
Uſages bizarres communs aux deux continents, 208. Il faut ſe défier de ce que diſent quelques Auteurs à ce ſujet, 178.
Uſage des maris de ſe mettre au lit, à l'occaſion des couches de leurs femmes, a été fort commun dans l'antiquité, 196.

Uſage de faire du bruit pendant les éclipſes, ſon origine, 196.
Uſage de ſouffler des fleches empoiſonnées par une ſarbacane, commun aux Américains & aux Aſiatiques, 209. De ſe peindre en jaune ou en rouge, avec le *Curcuma* & le *Roucou*, 216.

V

Vache, les Banianes en ont ſanctifié la race, 55.
Vaches rouges, on ne les eſtime pas en Hollande, 31, 32.
Vacies, prêtres des anciens Gaulois, 234.
Valiera, ou le Lévitique, on n'y trouve pas des réglements ſur les funérailles, 190, 191.
Valais, ſes habitans ne veulent pas permettre qu'on anatomiſe leurs Cretins, 26. V. *Cretins*.
Valiſca attroupé des femmes en Bohême, 91.
Vallé viridi (le Moine de la), ce qu'il dit à l'Empereur du Perou, 255.
Valmont (Mr.), on cite ſon Dictionnaire d'Hiſtoire Naturelle, 222.
Van Berkel, traduit le Périple d'Hannon, 61. *n.*
Variétés des races croiſées, prouvent que le ſperme eſt coloré, 21.
Vaſes Eſtruques, de quelle façon on y repreſente les Satyres, 66
Vedam des Indiens, défend l'homicide, 182.
Végétaux, l'auteur fait des obſervations & des calculs ſur leurs ſexes, 71.
Végétaux lacteſcents, ont une forte tranſpiration, 205.
Velléda, ce que Tacite rapporte d'elle, 245.
Venin pour les armes, a précedé l'invention du fer & du cuivre, 203
Vers formés ſous le prépuce, ont fait recourir quelques peuples à la Circonciſion, 102.
Veſtales, à quel âge elles pouvoient entrer & ſortir du College de Veſta, 95. Combien on en a puni pour crime de leze-chaſteté, 96.
Véſuve, depuis quand il a brûlé, 282, 283. Quantité étonnante de matieres qu'il a vomies, 283.
Vierges blanches, nom donné à de prétendus ſpectres, 94 *n*
Vierges ſacrées, il y en a eu chez tous les Sauvages du monde, 95.
Vignes, pourquoi on a propoſé de la déraciner en Allemagne, 239.
Vipere, ſon venin eſt un ſel acide, 225.
Vivipares (animaux), il n'en exiſte pas qui ſoient de vrais Hermaphrodites, 73, 74.
Volcans, ſont la plupart ſitués dans les Iſles, 280. Où il y en a eu, 28. Pourquoi quelques uns ſe ſont éteints, tandis que d'autres ont continué à brûler, *ibid*
Voſſius (le fils), en quoi il ſe trompe, 30.

W

Waffer (Lionel), ce que les femmes du Darien lui dirent sur la naissance des enfants blafards, 23.

Winkelman (Mr. l'Abbé), on cite ses *Monumenti inediti* sur l'infibulation & la réfibulation, 123. *n.*

X

Xaca (le Dieu) adoré au Japon & au Thibet, 259, 260. *n* On le croit né d'une vierge, *ibid.*

Y

Yezd, le Pontife des Guebres y réside, 231. *n.* Il y a dans cet endroit un College où l'on enseigne le *Sadder* aux *Kaddis*, ibid.

Yeux de Lune, 7.

Yschuſires, anciens confesseurs des Péruviens, 238. Comment ils donnoient l'absolution, 238 & 239.

Z

Zamol, ou *Zamolxis*, quand il a vécu, 244. Son histoire est incertaine, *ibid.*

Zaraſte, son histoire du Pérou vaut mieux que celle de Garcilasso, 248.

Fin de la Table des Matieres.

DISSERTATION
SUR
L'AMÉRIQUE
ET LES
AMERICAINS,
CONTRE LES
RECHERCHES PHILOSOPHIQUES
DE M. DE P***.

Par DOM PERNETY, *Abbé de l'Abbaye de Burgel, des Académies Royales de Pruſſe & de Florence, & Bibliothécaire de Sa Majeſté le Roi de Pruſſe.*

A BERLIN.

M. DCC. LXXVII.

PRÉFACE.

ON m'avoit donné une grande idée de l'Ouvrage de M. de P. qui a pour titre : *Recherches philoſophiques ſur les Américains.* Je me le procurai ; je le lus une premiere fois avec précipitation, & j'y trouvai bien des recherches, beaucoup de réflexions très-ſenſées ; mais auſſi beaucoup d'aſſertions très-haſardées pour ne rien dire de plus, avancées en même temps avec un ton affirmatif, un ſtyle vif, & une confiance qui devoient en impoſer aux Lecteurs peu au fait des

matieres qu'il traite. Je relus cet Ouvrage avec attention, & je me confirmai dans ma premiere idée. Je reconnus que M. de P. ou connoît peu l'Amérique & ce qu'elle contient, ou que, pour appuyer l'opinion d'un Auteur, qu'il avoit adoptée ſans une connoiſſance de cauſe aſſez fondée, il s'étoit fait un devoir de décrier tout le nouveau monde & ſes productions. J'avois lu & relu quantité de relations de l'Amérique ; j'avois vu de mes propres yeux la plupart des choſes qui y ſont rapportées. Etonné de les voir contredites, ou traveſties par M. de P., je me contentai de faire quelques notes ſur les endroits les moins

exacts. Mon deſſein étoit de les communiquer à M. de Francheville, pour les inſérer dans ſa Gazette littéraire. Ces Notes m'ayant enſuite paru trop nombreuſes pour en faire l'uſage que je m'étois propoſé, je leur donnai un certain ordre, & je crus pouvoir en compoſer une Diſſertation où l'Amérique & ce qu'elle contient ſeroient appréciés à leur juſte valeur. J'en lus la premiere partie à l'aſſemblée de l'Académie du ſept de Septembre dernier, & j'eus la ſatisfaction de voir qu'on n'y déſapprouvoit pas le parti que j'avois pris de réfuter l'Ouvrage de M. de P., qui auroit pu induire le public en erreur à cet

égard. La vérité me ſera toujours chere ; elle doit l'être à M. de P. & l'emporter ſur tout autre motif. J'eſpere que M. de P. la reconnoîtra dans ma Diſſertation, & qu'il n'emploiera que pour elle ſes talents qui méritent des éloges.

DISSERTATION

DISSERTATION

SUR

L'AMÉRIQUE,

ET

LES NATURELS

DE CETTE PARTIE

DU MONDE.

MOnſieur de P. vient de mettre au jour un Ouvrage ſous ce titre : *Recherches Philoſophiques ſur les Américains.* Il s'efforce d'y donner l'idée la plus déſavantageuſe du nouveau Monde & de ſes habitants. Le ton affirmatif & décidé avec lequel il propoſe & réſoud ſes queſtions ; le ton d'aſſurance avec lequel il parle du ſol & des productions de l'Amérique, de ſa température, de la conſtitution corporelle & ſpirituelle de ſes habitants, de leurs mœurs & de leurs uſages, enfin des animaux, pourroient faire croire qu'il a voyagé dans tous les pays de cette vaſte étendue de la terre ;

qu'il a vécu assez long-temps avec tous les peuples qui l'habitent. On seroit tenté de soupçonner que, parmi les voyageurs qui ont fait de longs séjours, les uns nous ont conté des fables, ont travesti la vérité par imbécillité, ou l'ont violée par malice (*). Les autres, étourdis par le vertige de leur enthousiasme, ont si mal vu les choses, qu'ils auroient dû, par respect pour la raison, s'abstenir de le décrire. Il est fâcheux pour nous qu'ils n'aient pas eu le respect pour la vérité, & les yeux de M. de P.

L'Amérique, dit cet Auteur dans son Discours Préliminaire, l'Amérique plus que tout autre pays, offre des phénomenes singuliers & nombreux, mais ils ont été si mal observés, plus mal décrits, & si confusément assemblés, qu'ils ne forment qu'un cahos effroyable. Il a fallu s'armer d'opiniâtreté pour se frayer une route au travers des contradictions vicieuses des voyageurs, à qui les extravagances ont moins coûté qu'au reste des hommes.

Le nouveau monde est, suivant M. de P. (**) une terre absolument ingrate, & comme en horreur à la Nature. Entre les végétaux exotiques importés en Amérique, les arbres à noyaux, comme les Amandiers, les Pruniers, les Cerisiers, les Noyers, y ont foiblement prospéré & presque pas du tout. Les Pêchers & les Abricotiers n'ont fructifié qu'à l'Isle de Juan Fernandez : ils ont dégénéré ailleurs ; notre seigle & notre froment n'ont pris que dans quelques parties du Nord. Le climat de l'Amérique étoit au moment de sa découverte, très-contraire à la plupart des animaux quadrupedes, & sur-tout pernicieux aux hommes abrutis, énervés & viciés dans toutes les parties de leur organisme d'une force étonnante. La

(*) Discours Préliminaire.
(**) Tom. I, p. 10.

terre ou hérissée de montagnes en pic, ou couverte de forêts & de marécages, offroit l'aspect d'un désert stérile & immense. Les premiers aventuriers qui y firent des établissements, eurent tous à essuyer les horreurs de la famine, ou les derniers maux de la disette. Dans les parties méridionales, & dans la plupart des isles de l'Amérique, la terre étoit couverte d'eaux corrompues, malfaisantes, & même mortelles.

Ce terrain fétide & marécageux, faisoit végéter plus d'arbres vénimeux qu'il n'en croît dans les trois autres parties de notre Globe--- la surface de la terre frappée de putréfaction, y étoit inondée de Lézards, de Couleuvres, de Serpens, de Reptiles & d'insectes monstrueux par leur grandeur & l'activité de leur poison. Enfin un abatardissement général avoit atteint, dans cette partie du monde, tous les quadrupedes, jusqu'aux premiers principes de l'existence de la génération (*). C'est sans doute un spectacle grand & terrible, ajoute M. de P., de voir que la nature ait tout donné à notre continent pour l'ôter à l'autre, & que dans ce dernier tout y soit dégénéré ou monstrueux. Un sol aride dans ses montagnes, marécageux dans ses plaines, stérile par sa Nature dans toute sa surface, trompant toujours l'espérance de ses cultivateurs les plus laborieux. Tout jusqu'aux hommes & aux animaux conduits de l'ancien Monde dans le nouveau, a essuyé sans exception (**) une altération sensible, soit dans leurs forces, soit dans leur instinct. Comme les végétaux, ils y sont venus tout rabougris, leur taille s'est dégradée (***); & par un contraste singulier, les Ours, les Tigres, les Lions Américains sont entiérement aba-

(*) Tom. I, p. 6.
(**) *Ibid.* p. 10. Tom. II, p. 139.
(***) Tom. I, p. 9.

tardis, petits, pusillanimes & moins dangereux mille fois que ceux de l'Asie & de l'Afrique.

C'est principalement au climat de l'Amérique que l'on doit attribuer les causes qui ont vicié leurs qualités essentielles, & fait dégénérer la nature humaine (*). Il résulte des expériences faites sur les Creoles, qu'ils donnent dans leur tendre jeunesse, ainsi que les Américains, quelques marques de pénétration, qui s'éteint au sortir de l'adolescence : ils deviennent hébétés, nonchalants, inappliqués, & n'atteignent à la perfection d'aucune science, ni d'aucun art. Aussi dit-on par forme de proverbe, qu'ils sont déja avengles, quand les autres hommes commencent à voir.

Nous n'avons considéré jusqu'à présent (**), continue cet Auteur, les peuples de l'Amérique, que du côté de leurs facultés physiques, qui etant essentiellement viciées, avoient entraîné la perte des facultés morales. La dégénération avoit atteint leurs sens & leurs organes; leur ame avoit perdu à proportion de leurs corps. La nature ayant tout ôté à un Hémisphere de ce Globe, pour le donner à l'autre, n'avoit placé en Amérique que des enfants, dont on n'a encore pu faire des hommes.

Une insensibilité stupide fait le fond du caractere de tous les Américains; leur paresse les empêche d'être attentifs aux instructions; aucune passion n'a assez de pouvoir pour ébranler leur ame, & l'élever au-dessus d'elle-même. Supérieurs aux animaux, parce qu'ils ont l'usage des mains & de la langue, ils sont réellement inférieurs au moindre des Européans; privés à la fois d'intelligence & de perfectibilité, ils n'obéissent qu'aux impulsions de leur instinct : aucun motif de gloire ne peut pénétrer dans leur cœur : leur

(*) Tom. II, p. 139.
(**) Tom. I, p. 134.

lâcheté impardonnable les retient dans l'esclavage où elle les a plongés, ou dans la vie sauvage, dont ils n'ont pas le courage de sortir —— les vrais Indiens occidentaux n'enchaînent point leurs idées : ils ne méditent point & manquent de mémoire (*).

Si nous avons dépeint les Américains, dit encore M. de P., comme une race d'hommes, qui ont tous les défauts des enfants, comme une espece dégénérée du genre-humain, lâche, impuissante, sans force physique, sans vigueur, sans élévation dans l'esprit ; quelque révoltante & hideuse que soit cette image, nous n'avons rien donné à l'imagination en faisant ce portrait (**) qui surprendra par sa nouveauté, parce que l'histoire de l'homme naturel a été plus négligée qu'on ne pense. Enfin l'Amérique est aux yeux de M. de P. une terre que la Nature semble avoir faite dans sa colere, pour laquelle elle n'a que des entrailles de Marâtre, & sur laquelle elle a versé avec complaisance tous les maux, toutes les amertumes de la boîte de Pandore, sans y laisser échapper la moindre portion des biens qu'elle renfermoit.

Telle est l'esquisse du portrait de l'Amérique & de ses habitants que M. de P. nous présente. Il a puisé ses couleurs, dit-il, autant qu'il a été possible, dans les Auteurs contemporains de la découverte du nouveau Monde, qui ont pu le voir avant qu'il eût été entiérement bouleversé par la cruauté, l'avarice & l'insatiabilité des Européens.

A ce portrait, où l'on croiroit aisément que le peintre a trempé son pinceau dans l'humeur noire de la mélancolie, & delayé ses couleurs dans le fiel

(*) Tom. I, pag. 117.
(**) Discours Préliminaire.

de l'envie, dont tous les traits semblent avoir été placés & conduits, non par la philosophie qu'il annonce avoir présidé à son ouvrage, mais par un amour-propre offensé, par un parti pris d'humilier la nature humaine; me seroit-il permis, Messieurs, de vous en présenter un des mêmes objets, qui, pour être plus riant & plus flatteur, n'en sera pas moins ressemblant.

Si M. de P. avoit voyagé en Amérique, & l'eût parcourue en personne, il l'auroit vraisemblablement considérée & observée avec d'autres yeux. Il n'auroit pas fait son livre, à moins que ce ne fût un parti pris de déguiser le vrai, de le trahir quelquefois, & de le contredire par-tout où il le trouveroit. Oseroit-on faire ce reproche à M. de P.? à lui dont l'Ouvrage paroît être le fruit de tant de veilles, de lectures & de réflexions? non, je n'oserois le penser; mais ne pourroit-on pas le soupçonner d'avoir fait beaucoup de lectures trop précipitées, d'avoir lu & vu les choses avec des yeux mal prévenus, mal affectés: de n'avoir extrait & ramassé que ce qu'il a trouvé de propre à étayer une hypothese enfantée par une imagination un peu trop enivrée de tendresse pour notre Hémisphere & pour ses habitants. Il ne doit pas se croire assez privilégié pour être exempt des préjugés de l'éducation, qui présentent tant d'obstacles à la vraie philosophie. La prévention croît avec l'âge; l'éducation nous inspire des erreurs: elle nous donne des goûts qui se fortifient de plus en plus; nous nous habituons à des usages; ils nous plaisent, & influent tellement sur notre façon de voir & de penser, que nous croyons voir par les yeux de la philosophie, lorsque nous ne voyons que par ceux de l'éducation: nous ne trouvons bons & beaux les usages des autres pays, que quand ils ont au moins quelque conformité avec les nôtres. Le pain, le vin, nos mêts & leurs apprêts sont de si bonnes choses! n'est-ce pas être imbécille, stupide

que de s'en tenir à la cassave, au chica, à des fruits, à des patates, à des chairs d'animaux, & de poissons boucannés ? Nous faisons parler ainsi notre éducation sous le nom de la philosophie. Cependant à considérer notre Hémisphere, ou tout ce que renferme ce que nous appellons l'ancien Monde, avec des yeux vraiment philosophiques, M. de P. y auroit vu que la Nature n'a pas tout ôté à l'Amérique pour le donner à notre continent. Il auroit vu dans celui-ci des Lapons, des Samoyedes, des Tartares, occupés de la chasse des animaux pour trouver leur nourriture & leurs vêtements; un climat livré au froid le plus vif & le plus rigoureux, où les fruits ni les grains, ni les arbres mêmes ne peuvent germer; où les hommes mille fois plus misérables, à notre façon de penser, que ne le sont les trois quarts & demi des peuples de l'Amérique, n'offrent à nos yeux que le spectacle effrayant d'une terre maudite, & la nature humaine ainsi que l'animale absolument dégradée. D'un autre côté les déserts sablonneux & brûlants de l'Afrique, ce fourneau où les hommes énervés semblent être par leur couleur, la victime & la proie du feu que la Nature y entretient toujours allumé.

Si je considere nos climats tempérés, j'y trouve des montagnes arides, toujours, ou brûlées par les rayons du soleil, ou livrées à la fureur des froids aquilons; leurs sommets menacer le ciel, & se plaindre de n'avoir pas encore vu leurs têtes altieres débarrassées de l'immense fardeau des glaces & des neiges qui les couvrent.

J'y vois à la vérité des plaines riantes & agréables, où le doux murmure des ruisseaux s'unit au chant ravissant des oiseaux, pour flatter notre ouie, pendant que notre odorat est charmé, & nos yeux enchantés d'y voir ces plaines émaillées de fleurs, couvertes de grains, d'arbres fruitiers, & de troupeaux. Mais que produiroient-elles d'elles-mêmes ? des ronces & des épines, quel-

ques fruits agrestes, dont la saveur révoltante les feroit abandonner à des animaux, qui les dédaigneroient. Sont-ce là ces pays de l'Amérique exposés sous les mêmes paralleles que les nôtres, ces pays où les fleurs les plus suaves naissent sans cesse sous vos pas, & où les fruits les plus excellents croissent dans la plus grande abondance, & sans culture?

Quel privilege a donc notre continent sur celui de l'Amérique? celui d'être habité par des hommes condamnés à un travail sans relâche; obligés pour satisfaire leurs besoins les plus pressants, de manger le pain même le moins ragoûtant, d'arroser sans cesse de leur sueur & de leurs pleurs cette terre, le jouet d'un climat inconstant, cette terre qui ne trompe que trop souvent leurs espérances, & dont la beauté riante est l'effet, non d'une nature empressée, comme en Amerique, de satisfaire les desirs de ses enfants; mais d'une nature forcée de rire d'une grimace convulsive, dont notre orgueil & notre amour-propre ont su nous apprendre à nous contenter, qui plus est, à la trouver belle.

Ce ne sont pas ces hommes vêtus d'or & de pourpre, dont l'indolence mollement étendue sur le duvet, nargue les injures de l'air sous des lambris d'or & d'azur; qui n'ouvrent les yeux que pour être éblouis par l'éclat du luxe dont ils sont environnés, & ne tendent les mains qu'à des mets apprêtés pour irriter leur appétit émoussé, ou pour satisfaire leur sensualité, aux dépens de la vie & du travail de ces hommes qui gemissent sous le poids de leur cruelle tyrannie; ce sont ceux-ci qu'il faut consulter; à eux appartient de comparer l'état du sol de l'Amérique & de ses habitants, avec l'état & la valeur de notre Continent. Croyez-vous, Messieurs, que s'ils en étoient parfaitement instruits, ils diroient avec M. de P. que la Nature les a privilégiés; qu'elle a tout ôté à l'Amérique pour le donner à la terre qu'ils habitent

habitent. Le penserez-vous vous-mêmes sur le portrait naïf, sincere que je vous en tracerai ci-après sur le rapport d'Auteurs vrais, & sur ce que j'ai vu moi-même? Vous pourrez dire ensuite avec moi du tableau prétendu philosophique de M. de P. ce qu'il dit (*) des Historiens Espagnols au sujet du Pérou; malheureusement tout ce tableau, lorsqu'on l'examine avec attention, n'est qu'une fiction, un tissu de fausletés & d'exagérations, que nous avons entrepris de réfuter, pour nous conformer aux loix de l'histoire, qui veut que l'on détruise toutes les erreurs spécieuses qui pourroient devenir des vérités historiques, si l'on continuoit de les adopter aveuglément.

Il n'est pas surprenant de trouver des relations différentes entre elles sur le même pays, & sur les mêmes peuples: elles ont été écrites en différents temps; les usages avoient pu changer, ainsi que la superficie du sol, par la fréquentation des Européans, qui s'y sont établis. Les naturels du pays se sont souvent accommodés des façons de vivre & d'agir de leurs nouveaux hôtes, ils ont ou quitté tout à fait leurs anciens usages, ou les ont changés en partie: ainsi pour les anciennes coutumes, il faut s'en tenir aux anciennes relations, & leur donner la préférence sur les nouvelles, quand elles ont les trois conditions requises pour une bonne histoire; qu'elles aient été composées par des Auteurs désintéressés dans leurs récits; que ces Auteurs n'ont point voulu se jouer de la vérité; & qu'à une bonne mémoire ils joignoient assez d'intelligence & d'esprit pour bien raconter ce qu'ils ont vu. Ceux que je citerai sont exempts de reproches à cet égard; on peu compter sur les extraits qui formeront le contraste du tableau de l'Amérique, que nous a présenté M. de P.

J'accorde à cet Auteur qu'il peut y avoir de

(*) Tome II, p. 143.

l'exagération dans quelques récits des Historiens Espagnols au sujet de l'Amérique; que si tout ce qu'ils disent de l'état politique du Pérou avant l'arrivée de Pizarro, étoit vrai, on seroit forcé d'avouer qu'il y avoit dans cette partie du nouveau Continent une infinité de Villes spacieuses, ornées d'édifices superbes, de campagnes fertiles, peuplées de bestiaux & de cultivateurs, plongés dans l'abondance, des loix admirables; & ce qui est plus rare encore, des loix respectées; que si l'on en croyoit à tous ces écrivains, à peine eût-on trouvé un peuple qui eût joui d'une aussi grande félicité que les Péruviens, sous le gouvernement des Incas.

Mais quelque mortifiant qu'il soit pour l'amour-propre, & la vanité des Européans, de trouver dans un nouveau Monde des hommes qui les valent à beaucoup d'égards, faut-il que parce qu'ils se croient les plus éclairés, les plus ingénieux, les plus spirituels & les plus raisonnables des hommes, ce préjugé les aveugle au point de nier tout; & de dire contre l'évidence avec M. de P. (*): Si les Espagnols avoient trouvé tant de Villes dans ce pays-là, il en resteroit les noms, mais on n'y apperçoit les débris d'aucune cité bâtie sous les Incas —— quant à Cusco leur residence ordinaire, il est très-vraisemblable qu'elle méritoit à peine le nom de Bourgade dans le temps de sa plus grande splendeur —— le reste de l'Amérique n'étoit peuplé que de familles éparses qui n'avoient point de demeure fixe; & qui dans les hordes composées de quelques cabanes, traînoient la vie la plus misérable.

Lorsque M. de P. s'exprimoit à peu près dans les termes ci-dessus, il avoit lu le Mémoire de M. de la Condamine sur quelques anciens monuments du Pérou, inséré dans les mémoires de cette Académie de l'année 1746. M. de P. le cite

(*) Tome II, p. 151.

(*). Mais il s'est bien donné de garde d'en rapporter le texte, trop opposé au projet formé par celui-ci, de décrier l'Amérique & ses habitants. Vous en jugerez, Messieurs, par le court extrait de ce Mémoire que je vais vous lire.

» Sans s'arrêter à un récit, dont les circonstan-» ces peuvent être exagérées, dit M. de la Con-» damine, on ne peut nier, à la vue des ruines » différentes qu'on rencontre encore aujourd'hui » en différents endroit du Pérou, que ces peu-» ples quoiqu'ils n'eussent ni l'usage du fer, ni » aucunes connoissances des méchaniques, de l'a-» veu de tous les Historiens, n'eussent trouvé le » moyen de transporter, d'élever & d'assembler, » avec beaucoup d'art, des pierres d'une grosseur » prodigieuse, & souvent de figure irréguliere. » Le P. Acosta témoin oculaire, assure que ces » masses ne peuvent être vues sans étonnement; » & dit avoir mesuré lui-même dans les ruines » de Tranguanaco, une pierre de 38 pieds de » long, sur 18 de large & 6 d'épaisseur, & qu'il » y en avoit de beaucoup plus grandes «. Dire qu'ils ont fait tout cela avec *beaucoup d'art*, c'est à mon avis, avouer que les Péruviens avoient quelques connoissances des méchaniques. Les preuves que M. de la Condamine donne ensuite de leur habileté dans les arts, de leur adresse dans l'exécution des pieces de sculpture, d'orfévreries, &c. ne détruisent pas moins l'idée que M. de P. s'efforce en vain de nous inspirer de l'ignorance crasse, de la mal-adresse, de l'ineptie & de l'indolence étrange des Américains. C'est d'après ses propres yeux que M. de la Condamine va vous parler. Je crois devoir prévenir le lecteur, dit ce savant dont la sincérité égale les vastes connoissances; je crois devoir prévenir le lecteur que la description que je vais faire des ruines voisines de Cannar, peut bien donner une idée de la na-

(*) *Ibid.* p. 151.

ture, de la forme, & peut-être de la solidité des Palais & des Temples bâtis par les Incas, mais non de leur étendue ni de leur magnificence.

Il y avoit donc au Pérou des Villes, des Palais, des Temples, dont les matériaux avoient été transportés, élevés, assemblés avec beaucoup d'art; des Palais & des Temples de la magnificence desquels la description de M. de la Condamine même ne peut donner l'idée; des cités d'une vaste étendue, dont les noms & les ruines subsistent en partie, dont une extrêmité est encore occupée par les Indiens, suivant le rapport du Pere Feuillée, & de Frézier; je ne donnerai pas ici la description de M. de la Condamine, on peut la lire dans le mémoire même. On y verra que M. de P. est un peu trop difficile; & que plus des trois quarts & demi des grandes Villes du monde ne seroient au sentiment de M. de P., qu'un assemblage de misérables cabanes, qui mériteroient à peine le nom de Bourgades.

Les Auteurs que j'ai cités les ont vues sans doute au microscope; car comment des hommes stupides, indolents dégénérés de la nature humaine, à qui il n'en restoit que la figure, & à qui la Nature par grace & par pitié avoit bien voulu laisser l'instinct; comment ces animaux, qui n'étoient supérieurs aux autres que par l'usage de la langue & des mains, auroient-ils pu avoir l'idée de se bâtir d'autres habitations que des tannieres, ou tout au plus des cabanes, pour se mettre à l'abri des injures de l'air & de la voracité cruelle des bêtes féroces? Aussi M. de la Condamine & tant d'autres ont-ils été saisis d'admiration à la vue des productions de cet instinct, qui avoit d'aussi belles choses que l'industrie & l'adresse de nos meilleurs ouvriers. Car pour donner cette convexité réguliere & uniforme à toutes ces pierres, dit M. de la Condamine, & pour polir si parfaitement les faces intérieures par où elles se touchent, quel travail, quelle industrie ont dû sup-

pléer à nos instruments, chez des peuples qui n'avoient aucun outil de fer, & qui ne pouvoient tailler des pierres plus dures que le marbre qu'avec des haches de caillou, ni les applatir qu'en les usant mutuellement par le frottement ? Ces pierres sont une espece de granit, & il n'y a aucun ciment dans les joints. On sent que le défaut du fer & de l'acier a dû souvent les arrêter ——— Ils ont heureusement surmonté ces obstacles ——— Le plus habile tailleur de pierre d'Europe, quelqu'adresse qu'on lui suppose, seroit sans doute fort embarrassé à creuser ainsi un canal courbe & régulier dans l'épaisseur d'un granit avec tous les secours de l'art & des meilleurs instruments de fer & d'acier : à plus forte raison sera-t-il difficile d'imaginer comment les anciens Péruviens ont pu y réussir avec leurs haches de pierre ou de cuivre, telles qu'on en a trouvé dans les anciens tombeaux, ou avec d'autres outils équivalents, & sans équerre ni compas.

Mais cet instinct, si nous en voulions croire M. de P., n'avoit pas même montré aux Américains à faire de la brique, & à en bâtir leurs maisons. Cependant dans le Pérou & dans le Chili les matériaux ordinaires des bâtiments particuliers étoient faits de ce qu'ils appellent des *Adoves*, c'est-à-dire des briques d'environ deux pieds de long sur un de large, & de quatre pouces d'épaisseur pour le Chili ; celles du Pérou étoient formées dans un plus petit moule, à cause, dit Frézier, qu'il n'y pleut jamais.

Il est vrai que quelques ruines des édifices bâtis par les Indiens présentent des murs bâtis avec de la terre battue entre deux planches en forme de grandes briques, maniere d'élever des murs qui n'étoient point en usage dans l'Amérique seule, puisque Vitruve nous apprend que les Romains bâtissoit ainsi. C'est encore la pratique de plusieurs Provinces de France, où l'on appelle ces murs, des murs de *Piset*. On y a recours aussi

dans beaucoup d'autres pays d'Europe, lorsque la pierre & la brique y sont rares, ou que l'on y veut bâtir à moins de frais.

Frézier n'admiroit pas moins cet instinct dans les ouvrages des anciens peuples de l'Amérique (*), ces hommes stupides aux yeux de M. de P. étoient à ceux de Frézier des gens, dit-il, extrêmement industrieux à conduire les eaux des rivieres à leurs habitations. On voit encore en 1713 des aquéducs de pierres seches, & de terre, menés & détournés ingénieusement le long des côteaux par une infinité de replis & de détours; ce qui fait voir que ces peuples, tout grossiers qu'ils étoient, entendoient très-bien l'art du nivellement. On peut y voir encore ce que le P. Feuillée & M. Ulloa disent des ruines des anciennes Villes du Pérou.

Je n'apporterai pas en preuves les relations des anciens Auteurs Espagnols, M. de P. récuseroit leur temoignage. Mais je ne crois pas qu'il en fasse de même de celui de M. Bristock, Gentilhomme Anglais. Ceux de cette nation n'ont pas coutume de flatter dans leurs relations. Les Américains, connus sous le nom d'Apalachites, n'étoient pas plus abrutis ni plus stupides que ceux du Pérou. M. de P. eût admiré, dit-il, le gouvernement, les loix des Incas & la félicité des Péruviens, si tout cela eût existé; qu'il l'admire donc chez les Apalachites. M. Bristock étoit dans leur pays en 1653, & y est resté assez long-temps pour se mettre au fait de leurs anciens & de leurs nouveaux usages. Sa relation forme les chapitres 7 & 8 du second livre de l'Histoire naturelle & morale des Isles Antilles par le Chevalier de Rochefort. Il nous apprend que le Pérou & le Mexique n'étoient pas les seuls pays du nouveau Continent où il y eût anciennement des Villes. Celui des

(*) Page 131.

Apalachites étoit habité par un peuple civilisé. Il étoit alors partagé en six provinces, dans chacune desquelles il y avoit rarement plus d'une grande ville, mais beaucoup de petites. Du temps de M. de Bristock, les choses étoient encore sur le même pied. Quelques-unes, dit-il, sont composées de plus de huit cents maisons: celle de Mélilot, qui en est la capitale, en a plus de deux mille. Le Roi des Apalachites y fait encore sa résidence. Le Temple où les Jouas Sacrificateurs du Soleil font leurs cérémonies, est une grande & spacieuse caverne ovale, longue d'environ deux cents pieds, large à proportion, située à l'Orient de la montagne d'Olaimy, en la Province de *Bémarin*, à une lieue de Mélilot. Au millieu est une grande lanterne, par où il reçoit le jour. La voute est parfaitement blanche, ainsi que le dedans. Le pavé est uni comme du marbre poli tout d'une piece; le tout ayant été creusé dans le roc.

On voit encore aujourd'hui au pied de cette montagne, les tombeaux de plusieurs de leurs Rois taillés dans le roc, au-devant de chacun s'éleve un beau cedre pour en indiquer la place.

Les maisons des Apalachites sont toutes bâties de poutres, ou pieces de bois très-bien assemblées, & liées les unes aux autres. Les couvertures sont de feuilles de roseaux, ou de jonc, comme le sont de chaume celles de beaucoup d'endroits de l'Europe. Celles des chefs & des principaux sont enduites & encroûtées d'un mastic qui resiste a la pluie. Le pavé est fait du même ciment. Ils y mêlent un sable doré qui produit un effet merveilleux, & y donne un éclat admirable. Leurs appartements sont tapissés de nattes tissues de feuilles de palmier & de jonc, teints de divers couleurs, & arrangés par compartiments. Les chambres des chefs sont tapissées de fourrures, ou de peaux de cerfs peintes, & représentant diverses figures. Quelques-unes sont décorées de plumes

d'oiseaux très-industrieusement arrangées en forme de broderie.

Voilà donc au moins trois pays très-considérables de l'Amérique, où les naturels ne vivoient pas par hordes de familles éparses & vagabondes. Une colonie française fut s'établir chez les Apalachites, sous la conduite du Capitaine Ribaut & sous les auspices de Charles IX. C'est pourquoi elle nomma Caroline l'espece de forteresse qu'elle y éleva. Ribaut donna aux ports & aux rivieres de ce pays-là, les noms des ports & des rivieres de France, qu'ils ont encore aujourd'hui. Cette colonie trouva les Apalachites tels que va vous les dépeindre M. Bristock.

Tout ce pays est divisé en six provinces, dont trois, *Bémarin*, *Amani* & *Matiqué*, occupent une des plus belles & spacieuses vallées entourée de montagnes d'Apalates. Les trois autres sont *Schama*, *Méraco*, & *Achalaques* qui s'étendent dans les montagnes. Les habitans de celles-ci ne vivent presque que de chasse. La vallée a soixante lieues de long & dix de large. Les villes & villages sont bâtis sur les petites éminences, le pays abonde en bois de toutes sortes, en fruits, légumes, herbes potageres, mil, mays, lentilles, pois, &c. Quadrupedes, oiseaux de toutes sortes. Les hommes y sont de grande stature, bien faits, ils composent un peuple, dont les mœurs sont douces, vivant en société dans des villes & des bourgades & dans la plus grande union. Tous les immeubles sont communs parmi eux, excepté leurs maisons & leurs jardins. Comme ils cultivent leurs champs en commun, ils en partagent les fruits après les avoir déposés dans des greniers publics placés au millieu de chaque ville & village. Ceux qui sont prépposés pour la distribution, la font au renouvellement de chaque lune, & donnent à chaque famille suivant le nombre des personnes dont elle est composée, autant qu'il en faut pour son nécessaire.

L'union est si grande parmi eux, qu'on voit dans la même maison un vieillard avec ses enfants & ses petits-enfants, jusqu'à la quatrieme génération, au nombre de cent personnes & quelquefois davantage. Ils sont d'un naturel fort aimable, ne sachant quelles caresses faire aux étrangers, quand, ils les reconnoissent pour amis, & présentant tout ce qu'ils ont, à la maniere des grands Tartares & des Circassiens, pour le seul plaisir d'obliger. On trouve le même esprit d'hospitalité chez presque toutes les autres nations de l'Amérique, même chez les Brésiliens qui ont passé pour être les moins humains. C'est encore une chose que la Nature n'a pas ôtée à l'Amérique pour la donner à l'Europe; car nous n'avons que le masque très-imparfait de la véritable hospitalité, & les Américains en ont la réalité dans toute son étendue.

Les Apalachites aiment passionnément la musique, & les instruments qui rendent quelque harmonie. Presque tous jouent de la flutte, & d'une espece de haut-bois. Ils sont éperdument amoureux de la danse, & y prennent mille postures singulieres, dans l'idée que cet exercice dissipe toutes les humeurs, leur donne une grande souplesse pour la chasse, & beaucoup d'agilité pour la course.

Leur voix est douce, belle, flexible. Ils s'étudient à imiter le chant des oiseaux & y réussissent parfaitement. Leur langage est doux, leurs expressions énergiques & précises, leurs périodes laconiques. Dès le bas âge ils apprennent des chansons composées par les Jouas en l'honneur du soleil, comme pere de la Nature, & y font entrer le récit des exploits de leurs chefs, pour en perpétuer la mémoire.

Plusieurs familles Espagnoles & Anglaises se sont établies parmi les Apalachites; mais quoiqu'ils se fréquentent depuis long-temps, ceux-ci n'ont rien changé de leur maniere de vivre, de leurs usages, ni de la forme de leurs habillemens. Leurs lits sont élevés d'un pied & demi de terre,

couverts de peaux apprêtées, douces comme un chamois. Ils y peignent des fleurs, des fruits & des groteſques, réhauſſés de couleurs ſi vives, qu'on les prendroit de loin pour des tapis de haute-liſſe Les chefs couchent ſur des matelas faits d'une eſpece de duvet auſſi doux que la ſoie, ils le tirent d'une plante. Les lits du commun ſont faits de feuilles de fougere, parce qu'ils prétendent qu'ils ont la propriété de délaſſer le corps, & de réparer ſes forces épuiſées par la chaſſe ou par le travail.

Ceux de la plaine & des vallées alloient anciennement nuds de la ceinture en haut pendant l'Eté, & portoient des manteaux fourrés pendant l'Hiver. Aujourd'hui la plupart ont en Eté, des habits d'une toile légere de coton, ou d'une herbe apprêtée & filée comme le lin. Ordinairement les hommes & les femmes ne portent qu'une caſaque ſans manches ſur un petit habit de chamois très-fin; cette caſaque deſcend juſqu'au gras de la jambe aux hommes, & juſqu'à la cheville du pieds des femmes. Elle eſt aſſujettie ſur les reins par une ceinture de peau ou cuir, travaillée & ornée d'un petit ouvrage en forme de broderie. Les chefs de famille mettent par-deſſus un manteau qui ne leur couvre que les épaules, le dos & les bras; mais qui aboutit par derriere en une pointe allongée juſqu'à terre, & fait à peu près l'effet des écharpes que nos Dames francoiſes portoient encore au commencement de ce ſiecle. On leur a fait ſuccéder les capes dans quelques pays, & le mantelet dans d'autres. Hommes & femmes Apalachites tous ſont curieux d'entretenir leur chevelure toujours nette & joliment treſſée. Les femmes l'arrangent en forme de guirlande ſur le ſommet de la tête; les hommes ſe couvrent de bonnets de peaux de loutres noires & luiſantes, découpés en pointe ſur le devant, ornés par derriere de belles plumes d'oiſeaux, arrangées de maniere qu'une partie de cet-

te panache descend sur les épaules. Les femmes se percent les oreilles, & y mettent des pendants de cryſtal, ou d'une pierre verte, qui a l'éclat de l'émeraude. Elles en font aussi des colliers & des bracelets, pour les porter les jours de réjouissance, ainsi que de corail & d'ambre jaune dont elles font aujourd'hui grand cas.

Pour se garantir de la vermine ils s'oignent souvent tout le corps avec le suc d'une racine, dont l'odeur est aussi suave que l'est celle de l'Iris de Florence. Ce suc a encore la propriété de donner de la souplesse aux nerfs & aux muscles, d'adoucir la peau, de lui donner de l'éclat, & de fortifier tous les membres. L'exercice & ces onctions jointes à une grande sobriété, leur procurent une santé ferme & vigoureuse, qui dément la pretendue dégradation que M. de P. attribue à tous les Américains.

Quoique la vigne croisse naturellement chez les Apalachites, leur boisson ordinaire est de l'eau pure; mais dans les festins de pompes & de réjouissances, ils boivent d'une espece de bierre faite avec le mays, ou d'un hydromel si bon, qu'on le prendroit pour du vin d'Espagne. Quelques peuples de l'Amérique septentrionale, ont la réputation d'être fort paresseux: mais les Apalachites ont en horreur l'oisiveté; le travail y produit l'abondance. Le temps des semailles & des moissons est-il passé, tous les hommes & femmes s'occupent à filer du coton, de la laine, ou l'herbe dont j'ai parlé. Ils fabriquent des toiles & des étoffes. D'autres font de la poterie de terre émaillée de diverses couleurs, & des vases de bois, qu'ils peignent joliment; d'autres enfin font des corbeilles, des paniers & plusieurs ouvrages avec une dextérité merveilleuse.

Outre les Chataigners & les Noyers, qui croissent naturellement dans ce pays-là, on y voit des Orangers, des Citronniers, diverses especes de Pommes, des Cerises, des Abricots, que les Anglais

y ont portés, & qui s'y sont tellement multipliés qu'ils y foisonnent, pour prouver, ce semble, à M. de P. que tout ne dégénere pas dans le sol de l'Amérique, & qu'il n'est pas si ingrat qu'il voudroit nous le faire croire.

Les Français revenus de la Louisiane lui prouveroient aussi par leur propre expérience, que ce pays-là est un des plus sains, des plus fertiles, & des plus beaux du monde. C'est le témoignage que nombre d'entr'eux m'ont rendu, en gémissant de ce que la France l'a cédée à l'Espagne. Ces regrets sont vraisemblablement un des motifs qui ont déterminé les Français qui y sont restés, à faire tous leurs efforts pour secouer le joug de la domination Espagnole, & rentrer sous celle de France.

Voilà donc, Messieurs, un peuple civilisé en Amérique, vivant dans des villes & dans des villages avant l'arrivée des Européans; des villes dont on a non-seulement conservé les noms, mais qui existoient encore en 1653, lorsque Bristock y faisoit son séjour. J'aimerois mieux croire que M. de P. n'ayant pas tout lu, ni tout vu, en a ignoré l'existence, que de penser qu'il ait voulu, contre la vérité, en anéantir jusqu'à la mémoire. Celles du Mexique & du Pérou sont disparues à ses yeux: il n'a vu dans leurs ruines que des chaumieres. Le Pere Feuillée ou avoit de meilleurs yeux, ou n'avoit pas le talent de M. de P. pour les faire disparoître à son approche. Il nous apprend qu'il y avoit encore de son temps (en 1709) sur le chemin de Callao à Lima, dans les belles pleines qui le bordent, des vestiges d'une ancienne ville Indienne, que les Espagnols on détruite, & qui avoit jusqu'à cinq lieues de longueur; qu'un petit nombre d'Indiens occupoient encore une des extrêmités. Si un terrain de cinq lieues de long, couvert des maisons, mérite à peine le nom de bourgade au sentiment de M. de P., Nanquin, qui, dit-on, occupe près de quinze lieues, sera donc

peut-être la seule, à qui il fera la grace de donner le nom de Ville.

Le portrait que nous venons de faire des Apalachites, & de leur pays, est bien capable de faire revenir de l'idée désavantageuse que cet Auteur a tenté de donner de l'Amérique & de ses habitants naturels. Cette espece de République ou de Royaume des Apalachites, où regne une entiere liberté, paroît même bien superieure à celle des Indiens asservis par les Jesuites au Paraguai, & n'en paroîtra que plus chimérique à M. de P. Dira-t-il, pour soutenir son assertion, que la relation de M. Bristock est une fable, un tissu de fausletés, comme il l'a dit des relations Espagnoles (alors je lui répondrai ce qu'il dit lui-même *): *nier tout ce qu'on lit dans les relations les plus véridiques ou les moins supectes, des Ata-apes de la Louisianne, des anciens Caraïbes des Isles, des Tapuiges du Brésil, des Christinaux, des Pampas des Peganchez, des Moxes, ce seroit établir un Phirrhonisme historique insensé.*

Après un tel aveu, ceux qui ont vu ces relations n'ont-ils pas lieu d'être surpris de les voir traitées de chimeres & de fausletés dans tout l'Ouvrage de cet Auteur?

Permettez, Messieurs, que je mette devant vos yeux quelques extraits succincts de ces relations non suspectes. Pour y mettre un certain ordre, je les distribuerai en quatre paragraphes. Le premier aura pour objet la qualité du sol de l'Amérique; le second les qualités personnelles physiques; le troisieme les qualités morales de ses habitants; & le quatrieme celles des animaux, soit naturels au pays, soit transportés d'Europe.

(*) Tome I, page 233.

DISSERTATION
SUR
L'AMÉRIQUE,
ET
LES NATURELS
DE CETTE PARTIE
DU MONDE.

SECONDE PARTIE.

§. I.

Du sol de l'Amérique.

CE Pays que la Nature a pris en aversion, à qui elle ne dispense qu'à regret quelques-uns de ses dons, si nous en voulions croire M. de P., est le même dont le Pere Feuillée parle dans les termes suivants (*).

(*) Page 578.

Une disposition si admirable du terrain me fit faire plusieurs reflexions sur les avantages que cette partie du monde a sur les autres. Il semble que la Nature se soit étudiée à la rendre plus parfaite, & que c'est là où elle a voulu faire ses chef-d'œuvres. Avouons, Messieurs, que c'est en avoir une opinion bien différente de celle qu'en a M. de P. J'ai vu au Pérou, ajoute le Pere Feuillée, & je n'ai pas vu sans étonnement, des oranges mûres & encore sur l'arbre, renfermer des semences qui avoient germé & dont le germe avoit deux pouces six lignes de longeur (*). J'ai vu, Messieurs, au Paraguai ce que le Pere Feuillée dit avoir vu au Pérou (**), j'ai vu dans la maison de campagne du Gouverneur de Monte-video, un Verger, qu'il appelloit *Bois*, de près d'une lieue de longueur, tout planté de Pommiers, Poiriers, Pêchers & autres arbres fruitiers à Noyaux, transportés d'Europe. Ces arbres y avoient si bien réussi, que tous y étoient surchargés de fruits, au point que la plupart des branches étoient rompues pour n'avoir pas eu la force d'en supporter le poids. Fâché de voir perdre une si grande quantité de fruits excellents, je conseillai au Gouverneur, d'en étayer les branches, ou de retrancher une partie de ces fruits dans la saison où ils commencent à grossir, pour favoriser la conservation & la maturité des autres. Peine superflue, me dit-il, il m'en reste encore une si grande quantité tous les ans, que ce bois en fournit abondamment à toute la ville, pour en manger dans la saison & pour en conserver de secs, & de confits au sucre.

Ce même Gouverneur avoit dans la cour de sa maison de ville, une treille, où les raisins venoient en abondance & très-bons. Il avoit essayé

(*) Page 490.
(**) Page 573.

de planter une vigne dans sa campagne; mais les fourmis s'y rendoient en si grande abondance, dans le temps qu'elle étoit en fleur, & en maturité, qu'il n'avoit pu reussir à recueillir assez de vin pour le dédommager tant soit peu des peines de la culture.

Le froment & le seigle y venoient si bien, que nous y avons mangé du pain à un prix aussi modique qu'en France, dans les meilleures années; & nous y fimes une copieuse provision d'excellente farine, à très-bon marché. M. de P. est-il croyable quand il nous assure que le froment & le seigle n'ont pu réussir qu'en quelques cantons de l'Amérique Septentrionale, & que les arbres fruitiers d'Europe n'ont prospéré que dans l'Isle de Juan Fernandez? J'ai vu aussi de mes propres yeux, dans le jardin du Gouverneur de l'Isle de Sainte Catherine, au Brésil, des Amandiers surchargés de fruits. Frézier, témoin oculaire par un séjour de deux ans, parle du Chili dans ces termes: les arbres qu'on y a transportés d'Europe (aux environs de Valparoisso) réussissent parfaitement dans ces contrées. Le climat y est si fertile, quand la terre y est arrosée, que les fruits y poussent toute l'année. J'ai vu sur le même Pommier ce que l'on voit ici (en France) sur les Orangers, du fruit de tous les âges en fleurs, noués, des pommes formées, des pommes à demi grosses, & des pommes en maturité tout ensemble (*). J'étois charmé d'y voir une si grande quantité de si beaux fruits, qui y viennent à merveille, particulierement des pêches, dont il se trouve des petits bois, qu'on ne cultive pas, & où l'on ne prend d'autres soins que celui de faire couler de petits ruisseaux aux pieds des arbres. Aux environs de la Ville de Moquaquos, dans

(*) Page 105.

dans un terrain très-petit on recueille tous les ans 100000 *botiches* de vin qui font plus de trois millions deux cents pintes, mesure de Paris, qui, à vingt-cinq réaux la botiche, donnent quatre cens mille piastres, c'est-à-dire, à présent un million six cens mille livres, monnoie de France.

M. de P. avoit lu les relations du Pere Feuillée & de M. Frézier, puisqu'il les cite; mais il n'a pas vu les pays dont ils parlent, avec des yeux aussi désintéressés. Ses réflexions, qui auroient pu être un peu plus philosophiques, lui ont fait oublier ce qu'il avoit lu dans les relations de ces Auteurs, & l'ont malheureusement déterminé à parler contre la vérité.

Que M. de P. se donne la peine d'aller voir de ses propres yeux les pays dont ces Auteurs font la description. Enchanté & dans une espece d'enthousiasme, il changera d'opinion; il dira avec Frézier (*) : ce seroit peu pour un si bon pays, si la terre étoit cultivée: elle est très-fertile, & si facile à labourer, qu'on ne fait que la gratter avec une charrue faite le plus souvent, d'une seule branche d'arbre crochue, tirée par deux bœufs: & quoique le grain soit à peine couvert, il ne rend gueres moins du centuple. Ils ne cultivent pas les vignes avec plus de soins, pour avoir du bon vin.... Cette fertilité & l'abondance de toutes choses, dont on jouit à Lima, ne contribue pas peu au tempérament amoureux, qui y regne. On n'y éprouve jamais l'intempérie de l'air, qui conserve toujours un juste milieu entre le froid de la nuit & la chaleur du jour. Les nuages y couvrent ordinairement le ciel, pour garantir cet *heureux climat* des rayons que le soleil y darderoit perpendiculairement. Ces nuages ne se changent jamais en pluie, qui puisse y troubler la

(*) Pag. 70.

promenade, ni les plaisirs de la vie. Ils s'abaissent seulement quelquefois en brouillards, pour rafraîchir la surface de la terre; de sorte que l'on y est toujours assuré du temps qu'il doit faire le lendemain. Si le plaisir de vivre dans un air toujours également tempéré n'étoit troublé par les fréquents tremblements de terre, je ne crois pas qu'il y ait de lieu au monde plus propre que celui-là, à nous donner une idée du Paradis terrestre; car la terre y est encore fertile en toutes sortes de fruits (*).

Voilà, Messieurs, un des cantons de ce pays si abandonné de la Nature, & si peu favorisé d'elle; & de combien d'autres pourroit-on avec raison, faire les mêmes éloges, s'ils nous étoient connus? Ecoutons encore Frézier, lorsqu'il parle de *Coquimbo* ou la *Serena*, éloigné de Lima d'une très-grande distance.

On y jouit toujours d'un ciel doux & serein, dit cet Auteur. Ce pays semble avoir conservé les délices de l'âge d'or. Les Hivers y sont tiedes; les rigoureux aquilons n'y soufflent jamais; l'ardeur de l'Eté y est toujours tempérée par des Zéphyrs rafraîchissants, qui viennent adoucir l'air, vers le milieu du jour. Ainsi toute l'année n'est qu'un heureux Hymen du Printemps & de l'Automne, qui semblent se donner la main pour y régner ensemble, & joindre les fleurs avec les fruits: de sorte qu'on peut dire avec plus de vérité ce que Virgile dit autrefois d'une province d'Italie.

Hic ver assiduum, atque alienis mensibus Æstas,
Bis gravidæ pecudes, bis Pomis utilis arbos.
At rapidæ Tigres absunt & sæva Leonum
semina. (**)

GEORG. L. 2.

(*) Page 208.

(**) Ce dernier article convient seulement aux pays les plus méridionaux & les plus septentrionaux de l'Amérique.

Ces extraits pourroient suffire pour convaincre M. de P. du tort qu'il a eu de décrier l'Amérique comme il l'a fait. Mais il ne s'est pas lassé d'insister là-dessus ; & diroit peut-être, que quelques cantons exceptés ne prouvent pas assez contre son assertion. Voyons donc si M. de P. est mieux fondé à l'égard des autres pays du nouveau Continent.

En parlant du terrain des Isles Antilles, le Chevalier de Rochefort qui nous en donne une relation très-circonstanciée, sous le titre d'*Histoire Naturelle & morale* de ces Isles, nous assure (*) que sans vouloir faire tort aux autres pays du monde, les Antilles possedent sans contredit (**) tous les rares avantages des autres pays, elles ne fournissent pas simplement une agréable variété de fruits excellents, de racines, d'herbages, de légumes, de gibiers, de poissons & d'autres délices, pour couvrir les tables de ses habitans, elles abondent encore en un grand nombre d'excellents remedes. La racine de manioc, dont on y fait la cassave, qui leur tient lieu de pain, est si féconde dans tous les lieux de l'Amérique, où on la cultive, qu'un arpent de terre qui en est planté, nourrira plus de personnes que six ensemencés en Europe, du meilleur froment.

La terre, ajoute cet Auteur, y est aussi belle, aussi riche & aussi capable de produire qu'en aucun endroit de France: la vigne vient fort bien en ces Isles & donne d'excellents raisins ; mais le vin qu'on en feroit ne seroit pas de garde. Le froment qui demande à être hiverné n'y forme que des épis; l'orge y viendroit à merveille. Mais quand tous ces grains y viendroient en parfaite maturité, les habitants qui ont presque sans peine le manioc, les patates, le mays & diverses espece;

(*) Pag. 76.

(**) Il ne prévoyoit pas qu'il prendroit envie à M. de P. d'assurer le contraire.

de légumes, ne voudroient pas prendre la peine & le soin qu'il faut pour cultiver les grains. L'air y est tempéré, les chaleurs n'y sont pas plus grandes qu'en France; & depuis huit heures du matin, jusqu'à quatre heures du soir, il y regne un vent doux & frais, qui tempere la chaleur & la rend très-supportable.

Et jamais en ces bords de verdure embellis,
L'hiver ne s'y montra, qu'en la neige de lys.

Cette terre si ingrate dans l'opinion de M. de P. a cependant sur la nôtre l'avantage de produire le *Pa-Payer*, le Coqs & beaucoup d'autres, qui donnent des fruits tous les mois de l'année (*), & d'un goût exquis. Avons-nous dans nos climats des arbres naturels au pays, qui exhalent une odeur aussi suave que les feuilles du bois d'Inde, que le sassafras & tant d'autres? Les feuilles du bois d'Inde donnent à la viande avec laquelle on les fait cuire, un goût si relevé, qu'on l'attribueroit plutôt à un mélange de plusieurs sortes d'épices, qu'à une simple feuille d'arbre. Je suis toujours surpris qu'on ne s'avise pas d'en transporter en Europe, pour suppléer aux épices des Indes orientales (**).

A la Cayenne & à la Guyanne la terre est très-bonne, facile à cultiver, & si fertile, dit Biet (***), que les végétaux & les arbres, qu'on y a transportés, y poussent en six mois autant que nos bois-taillis en six ou sept ans. Les fruits de toutes especes se succedent toute l'année (****). La chasse est si facile & si abondante, que, fourniſſant aux na-

(*) Histoire Naturelle des Antilles, page 59.
(**) L'écorce de Winter du détroit de Magellan y suppléeroit également
(***) Voyage de la France équinoxiale, par Biet, page 234.
(****) *Ibid.* page 337.

turels du pays, tout ce qui leur est nécessaire à la vie, ils ne veulent s'assujettir à apprivoiser aucune espece d'animaux —— on y trouve une quantité prodigieuse d'oiseaux, presque tous ont le plumage d'une beauté ravissante. Les perdrix y sont grises, mais grosses comme de bons chapons, bien charnues & de bon goût. Ceux qui révoquent tout en doute, auront de la peine à croire ce que je dirai de la pêche si prodigieuse dans ce pays-là, qu'il faut le voir pour le croire. Le poisson y est si excellent, ajoute cet auteur, que je puis dire avec vérité, qu'il surpasse de beaucoup en bonté celui de nos côtes de France (*). Jugez donc, dit Biet, si ce pays est si mauvais, & s'il n'y a pas moyen d'y bien vivre & d'y bien subsister.

Biet ayoit fait un long sejour dans ce pays-là, lorsqu'il en parloit ainsi; si M. de P. l'eût vu autrement que dans les Cartes, il en eût rendu le même témoignage. J'ai vu moi-même au Brésil, la terre produire sans culture toutes sortes de fruits les plus beaux & les plus excellents. J'ai vu ses habitans passer leurs jours, par cette raison, dans la plus grande oisiveté, ne se croyant pas sans doute issus d'Adam, & condamnés avec sa race, à manger leur pain à la sueur de leur front.

Si nous consultons l'Atlas historique de Guedeville, nous trouverons, T. VI. p. 86. que si la navigation pouvoit être libre depuis Quebec jusqu'au lac Erié, qui a deux cents trente lieues de tour, on en feroit le plus fertile Royaume du monde; parce que, outre les beautés naturelles qui y sont, on trouve aussi des mines d'argent à vingt lieues dans les terres. Le climat en est très-beau, ajoute cet Auteur, les bords de ce lac sont plantés par-tout de chênes, d'ormeaux, de cha-

(*) Voyage de la France équinoxiale, par Biet, page 334, 351.

taigniers, de noyers, de pommiers & de Treilles, qui portent leurs grapes jusqu'au sommet des arbres, sur un terrain agréable & uni. Les bois & les vastes prairies qu'on découvre du côté du Sud, sont remplis d'une quantité prodigieuse de bêtes fauves & de poules d'inde. Les bœufs sauvages se trouvent sur les bords de deux belles rivieres, qui se déchargent au fond du lac.

L'Acadie, suivant le même auteur, est un pays fertile, très-beau, sont climat assez tempéré: l'air y est pur & sain, les eaux claires & légeres.

Trouvons-nous en Europe comme au Mexique, un arbre comme le Maquéi ou Maguai, qui vaut lui seul une petite métairie, puisqu'il fournit à la fois du vin, du vinaigre, du miel, du fil, des aiguilles, des toiles, & du bois propre à bâtir & à brûler. Il ne lui manque que le pain, auquel les habitants suppléent par le cacao, le mays, & mille autres grains ou fruits. Les brebis, les truies, les chevres multiplient deux fois l'an dans ce beau pays, & tous les quadrupedes y foisonnent en si grande quantité, qu'on est obligé d'en tuer, pour le commerce des peaux & des cuirs, & l'on y abandonne, comme au Paraguai, les animaux écorchés aux bêtes & aux oiseaux de proie (*).

Je pourrois ajouter ici, ce que Marggraf, Pison & tant d'autres ont dit du Mexique, du Brésil, de la Louisianne & des autres pays de l'Amérique septentrionale; mais ces témoignages quoique non suspects, deviendroient superflus. Je laisse aux personnes instruites des qualités du terrain de différents pays, à en faire la comparaison avec ce qu'en a dit M. de P.

Est-il mieux fondé à nous présenter les Américains, comme une race d'hommes dégénérés & dégradés de la nature humaine? Est-il plus croyable, lorsqu'il parle des animaux, peut-être

(*) Voyage de la France équinoxiale, par Biet, p. 102.

dira-t-il que les exemples que je citerai, font tout au plus une exception à la regle, qu'il a voulu établir, pour preuve de la supériorité des trois autres parties du monde, sur celle de l'Amérique? Alors il faudra donc mettre au nombre des faveurs de la Nature pour notre Europe, que les Pigeons n'y pondent & couvent que deux œufs à chaque fois, pendant qu'au Pérou, ces mêmes Pigeons y font jusqu'à six à sept pontes en autant de jours de suite, les couvent, & qu'il en naît autant de petits qu'il y avoit d'œufs (*). Ne seroit-ce pas aussi par un semblable privilege, que nos raves ne croissent en Europe que de la grosseur du pouce, ou environ, tandis qu'au Pérou elles viennent grosses comme la jambe (**)?

M. de P. est-il plus heureux dans les conséquences qu'il tire de ses réflexions Philosophiques? on en pourra juger par celle-ci. La plupart, dit-il (***), des végétaux qui ne sont que tendres & herbacés dans nos climats ont été trouvés en Amérique, sous la forme ligneuse des sous-arbustes. Les chenilles, les papillons, les mille-pieds, les scarabées, les araignées, les grenouilles, les chauve-souris, y étoient pour la plupart d'une taille giganteſque dans leur espece & multiplies au delà de l'imagination. M. Dumont dit dans ses mémoires sur la Louisiane, qu'on y voit des grenouilles, qui pesent jusqu'à trente-cinq livres, & dont les cris imitent le beuglement des veaux. M. de P. en conclut l'ingratitude de leur terre natale & un abatardissement général, qui avoit atteint jusqu'au premier principe de l'existence & de la génération (****); je me serois donc bien trompé, en tirant une conséquence toute opposée. J'aurois cru raisonner philosophiquement en

(* Feuillée, page 439.
(** *Ibid.* page 441.
(*** Tome I, page 4.
(**** *Ibid.* page 6.

concluant de cette quantité prodigieuse d'êtres vivants, & qui plus est d'une taille gigantesque, que le principe de vie est dans ce pays-là, bien plus fecond & beaucoup plus actif que dans le nôtre, où tous ces animaux n'ont, ce semble, à l'égard de ceux de l'Amérique, de la même espece, qu'une demi-vie, & des corps à demi-perfectionnés, puisqu'on les trouve ailleurs bien supérieurs en grosseur & en qualités. Il me semble cependant que raisonner ainsi, c'est raisonner conséquemment aux idées que nous avons adoptées de la perfection des êtres, de penser qu'un végétal, qui au lieu de continuer de ramper, de garder la foiblesse de sa nature molle, tendre, herbacée, s'éleve à celle d'arbuste: qu'un arbre gros, droit, bien venu & qui élevant sa tête altiere au-dessus des arbres petits, menus, foibles & rabougris de même espece; qu'un géant enfin, ou un Européan bien faits & de la plus grande taille, ont un dégré de perfection au-dessus des Lapons, des Groenlandois, & des Nains, à qui la Nature semble avoir regretté la matiere & la forme. Heureusement M. de P. n'est pas chargé de procuration de la part de l'Europe pour fixer notre jugement & nos idées sur l'Amérique & ses habitans, ni pour exprimer nos sentiments de gratitude envers le nouveau Monde. Si on l'en croyoit sur sa parole, il faudroit regarder ce pays-là avec l'œil du plus vil mépris, comme une terre maudite, que l'on devroit abandonner à son malheureux sort. Mais la conduite journaliere des Européans dément tout ce qu'en débite M. de P. Nous continuerons d'y aller chercher le Sucre, le Cacao, & le Café, pour flatter notre goût, & satisfaire notre sensualité; la Cochenille, les bois de teinture & de placage pour notre luxe & nos fantaisies; les baumes du Pérou, de Copahiba, le Quinquina, le Gayac, le Sassafras, l'Hypécacuana & mille autres drogues pour guérir nos maladies; l'or, l'argent, ces Dieux des Chrétiens,

tiens, comme le disent très-bien les Sauvages ; les pierres, la pelleterie & le coton, pour nous vêtir. L'Europe, cette terre si riche, si fertile, si abondante, à qui la Nature a tout donné pour l'ôter à l'autre, va cependant y chercher tout cela & tant d'autres choses qu'elle ne trouve pas dans son propre terrain.

La situation de l'Amérique sous trois Zones différentes, y cause une grande diversité de climat : suivant les contrées, l'air y est chaud ou froid : on peut cependant dire en général, avec M. Gueudeville (*), que le nouveau Monde est extrêmement fertile. Il a tout ce que nous avons, & abonde de plus en beaucoup de belles & bonnes choses que l'on ne trouve pas en Europe ; que les originaires du pays ne manquent ni de génie, ni de force, ni d'agilité, & que le bon chez eux prévaut sur le mauvais. Ces peuples le sentent parfaitement ; ils savoient bien dire aux Espagnols dans le temps de leur invasion : il faut que votre pays soit bien stérile & bien mauvais, pour vous obliger à courir tant de risques & de dangers pour venir envahir le nôtre, ou que vous soyez des hommes bien méchants pour venir nous persécuter de gaieté de cœur, & nous en chasser (**). Ce raisonnement ne paroît pas trop être celui d'un homme si stupide que M. de P. le donne à penser. Je lui fournirai de quoi se guérir de sa prévention à cet égard, après lui avoir prouvé que cette race d'hommes n'est pas une race sans force & sans vigueur, une race énervée & viciée jusques dans les principes mêmes du physique & du moral.

(*) Atlas, Hist. Tom. VI, pag. 81.
(**) Feuillée, pag. 386.

§. II.

Des qualités Physiques des Américains.

En lisant l'Ouvrage de M. de P. il me semble entendre parler les peuples du Tirol, & des pays montagneux circonvoisins qui trouvent un trait de beauté dans leurs goëtres énormes, & se rient de ceux qui n'en ont point. Le plus foible Européan, le plus imbécille est très-supérieur à tous les Américains, même Créoles, au sentiment de cet Auteur (*). Enervés, hébêtés, ce sont de véritables automates, qu'aucune passion ne peut émouvoir, & qui n'obéissent qu'à l'impulsion de leur instinct. Ils sont vicies dans leurs qualités essentielles & dans leur constitution physique, puisqu'on ne trouve chez eux ni bossus, ni boiteux, ni borgnes, sinon par accident, & qu'en Europe on en rencontre à chaque pas.

M. de P. a eu sans doute des mémoires particuliers sur l'Amérique; car je ne connois aucune relation qui nous présente les Américains tels qu'il nous les dépeint. Ecoutons ce qu'elles en disent; les Auteurs que je citerai n'avoient aucun intérêt de trahir la vérité, pour flatter le portrait de ces peuples. J'ai lu quelques histoires du Canada, dit le Baron de la Hontan (**), les Religieux qui les ont écrites, ont fait quelques descriptions assez simples & assez exactes des pays qui leur étoient connus; mais ils se sont grossiérement trompés dans le récit qu'ils font des mœurs, des manieres des sauvages. Les Récollets & les Jésuites en ont parlé d'une maniere toute opposée; ils avoient leurs raisons pour en agir ainsi. Si je n'avois pas entendu la langue des

(*) Tom II, p. 130 & 140.
(**) *Ibid.* pag. 91.

sauvages, j'aurois pu croire tout ce qu'on en a écrit ; mais depuis que j'ai raisonné avec ces peuples, je me suis entiérement désabusé. Ceux qui ont dépeint les sauvages velus comme des Ours, n'en avoient jamais vu (*), car il ne leur paroît ni barbe, ni poil en nul endroit du corps. Ils sont généralement bien faits, de belle taille, & mieux proportionnés pour les Américains, que les Européans.

Les Iroquois sont plus grands, plus vaillants & plus rusés que les autres ; mais moins agiles & moins adroits à la guerre qu'à la chasse, où ils ne vont jamais qu'en grand nombre. Les Illinois, les Oumanis, les Outagamis & quelques autres nations sont d'une taille médiocre, courant comme des lievres, s'il m'est permis de faire cette comparaison. Let Outaonas & la plupart des sauvages du Nord, à la réserve des Sauteurs & des Cristinos, sont poltrons, laids & mal faits. Les Hurons sont braves, entreprenants & spirituels : ils ressemblent aux Iroquois pour la taille & le visage. Les sauvages sont tous sanguins, & de couleur presque olivâtre, sont beaux en général, aussi bien que leur taille. Il est très-rare d'en voir de boiteux, de borgnes, de bossus, d'aveugles, de muets : s'il y en a quelqu'un, c'est par accident. Ne seroit-ce pas encore une faveur de la Nature pour l'Europe, d'y trouver si communément des personnes affectées de quelqu'une de ces infirmités ? Mais continuons le portrait de cette race d'hommes, le rebut de la Nature au sentiment de M. de P. bien différent cependant aux yeux du Baron de la Hontan, de M. de Bougainville, la Ronde de Saint-Simon, qui a eté élevé parmi eux, & y a vécu vingt ans, & de plusieurs autres Officiers François, qui ont fait la derniere guerre avec eux.

(*) Tome II, p. 63.

Les sauvages ont les yeux gros, noirs, ainsi que les cheveux, les dents bien fournies, blanches comme l'ivoire, & l'air qui sort de leur bouche est aussi pur, dit le Baron de la Hontan, que celui qu'ils respirent, quoiqu'ils ne mangent presque jamais de pain. Ils ne sont ni si forts, ni si vigoureux que quelques-uns de nos Français pour porter de grosses charges, ou pour lever un fardeau & le charger sur les épaules; mais en récompense, ils sont infatigables, endurcis au mal, bravant le froid & le chaud, sans en être incommodés, étant toujours en exercice à la chasse, ou à la pêche, toujours dansant & jouant à certain jeu de pelotes, où les jambes sont fort nécessaires.

Les femmes sont d'une taille qui passe la médiocre, belles autant qu'on le puisse imaginer; mais si grasses, si pesantes & si mal faites, qu'elles ne peuvent tenter que des Sauvages. Soit par l'exercice, soit par la constitution de leur tempérament, ils sont fort sains, exempts de paralysie, d'hydropisie, de goutte, de phthisie, d'asthme, de gravelle, de pierre; maladies dont la Nature qui a tant donné à notre continent, a bien encore voulu nous favoriser. Elle avoit cependant laissé la pleurésie au Canada; & nous leur avons porté la petite vérole. Les Américains nous ont communiqué la leur par droit d'échange & de commerce.

Quand un sauvage Apalachite, ou des pays de l'Amérique septentrionale jusqu'à la terre de Labrador, meurt naturellement à l'âge de soixante ans, ils disent qu'ils meurt jeune, parce qu'ils vivent ordinairement jusqu'à quatre-vingt & cent ans. On en voit même plusieurs qui passent ce terme. Où est donc ce vice si essentiellement répandu sur toute la race humaine du nouveau Monde, de maniere que la dégénération ait atteint ses sens, ses organes, & toutes ses facultés physiques? M. de P. trouvera-t-il chez les autres

peuples du nouveau Continent cette dégradation, qu'il assure y être à chaque page de son ouvrage? Non, & il ne faut qu'ouvrir les relations de leurs pays, pour y voir le contraire. A Cayenne, & dans la Guyane, les naturels ont tous une très-belle disposition de corps (*), les membres & toutes les parties en étant parfaitement bien proportionnées; belle taille, beau visage, les cheveux longs & noirs; ayant la peau basannée, mais douce au toucher comme le satin. Les femmes y sont très-bien faites, & l'on y en voit d'aussi belles qu'en Europe. Bristock dit des Apalachites, ce que Biet vient de nous rapporter des naturels de Cayenne. Le Chevalier de Rochefort rend le même témoignage sur les habitants de la Floride, de la Caroline & sur les Caraïbes, tant des Isles que de la terre ferme, non quant à la beauté du visage, mais quant aux proportions du corps, & à leur taille. Ils sont, dit-il, bien faits (**), ayant un air riant & agréable, les épaules & les hanches larges & tous communément assez d'embonpoint. Leur bouche est médiocrement fendue, meublée de dents blanches & très-serrées. On n'y voit aucun borgne, ni bossu, ni chauve, ou défectueux par quelqu'autre difformité, sinon par accident.

Si la plupart de ces peuples ont quelque chose de difforme à nos yeux, le nez applati, & quelques-uns le front, il ne faut pas rejetter la faute sur la nature; elle ne les a pas faits tels; mais le caprice & le préjugé des meres, qui les leur applatissent, après les avoir mis au monde, & continuent de les leur presser pendant tout le temps qu'elles les allaitent, parce qu'elles s'imaginent donner par là un trait de beauté à leurs enfants.

(*) Voyage de la France équinoxiale, par Biet, p. 351.
(**) *Ibid* pag. 382.

On peut faire ce reproche aux peuples de notre continent sur des préjugés de cette espece. J'en dirai deux mots quand je parlerai du génie & des usages des Américains.

Si nous remontons du septentrion jusqu'à l'extrémité méridionale du nonveau Continent, tous les peuples que nous rencontrerons sur notre route, offrent des hommes bien constitués. Tels sont, si nous en croyons Vincent le Blanc, & les autres Voyageurs, les Mexicains, les Brésiliens, les Péruviens, ceux du Paraguai, du Chili, & enfin les Patagons. Rapporter ici les témoignages de Marggraf, de Pison & des autres Auteurs non suspects, ce seroit tomber dans des répétitions déja trop ennuyeuses; M. de P. les a cités lui-même; mais il n'en a extrait que ce qu'il a cru pouvoir étayer sa fausse hypothese : je dirai seulement d'après Frézier (*), que ceux du Chili & les autres peuples de l'Amérique méridionale, sont de bonne taille, ont les membres gros, l'estomac, la poitrine & le visage larges : que malgré leurs débauches, ils vivent des siecles sans infirmités, tant ils sont robustes & faits aux injures de l'air, supportent long-temps la faim, la soif, dans la guerre & dans les voyages, & que personne n'en approche pour soutenir la fatigue.

Quand M. de P. auroit eu quelques mémoires sur des Cantons particuliers, inconnus aux Auteurs des relations répandues dans le public, auroit-il dû en faire la base de son Ouvrage, & conclure du particulier au général, contre toutes les regles ? Qu'il me permette de lui dire, ce qu'il a dit du célebre M. le Cat de Rouen (**) ; quel que soit le respect que nous avons pour les vastes connoissances de M. de P., nous osons lui marquer notre surprise de ce qu'il lui ait pris envie de ressusciter d'anciens paradoxes ou d'en établir de

(*) Pag. 56.
(**) Tome II, pag. 12.

nouveaux ; qu'il ait adopté une opinion, & soutenu une hypothese aussi contraire à ses lumieres, & à la vérité, pour laquelle l'on diroit qu'il a ranimé son zele, & protesté qu'il a entrepris de réfuter les fausſetés & les exagérations des Historiens Espagnols (*).

Je ne conçois pas comment M. de P. a entrepris d'anéantir l'existence des Patagons Géants. En raisonnant suivant sa méthode philosophique, rien n'étoit plus capable que cette existence, de prouver à ses yeux la dégradation & la dégénération de la race humaine en Amérique. Pour prouver la stérilité & l'ingratitude du sol, ainsi que la dégradation des végétaux dans le nouveau Monde, il dit que les plantes tendres, molles & herbacées de notre Continent, ont été trouvées en Amérique beaucoup plus grandes, plus nourries, plus fortes, sous la forme de sous-arbustes, c'est-à-dire, des Géants dans leurs especes parmi les végétaux.

Je rends justice à M. de P. : il ne s'étaie pas toujours de preuves de cette espece. Il a très-bien senti que l'existence des Patagons Géants étoit capable de détruire son assertion de la dégradation de la race humaine dans le nouveau Continent. Aussi a-t-il fait tous ses efforts pour les anéantir. Mais pour réussir à détruire des Géants, il faut les foudres de Jupiter, & M. de P. ne les avoit pas en sa disposition. Ces Colosses ont peut-être disparu aux yeux éblouis par le spécieux de ces raisonnements. Les citations qu'il a rapportées pour la contredire, font avec celles dont il s'étaie, un cahos, mais un cahos, qui n'est difficile à débrouiller qu'à ceux qui n'ont pas lu les relations dans les Auteurs mêmes. Quand on l'examine de près, c'est un nuage d'autant plus aisé à dissiper, que la vérité triomphera toujours, lorsqu'on ne

(*) Tome II, pag. 144.

la combattra qu'avec des tas de preuves négatives. Telles sont celles qu'apporte M. de P. & qui sont le fondement du préjugé de ceux qui rejettent, sans beaucoup d'examen, tout ce qui a un air de merveilleux.

L'amour de ce merveilleux, dit M. de P., éblouit les observateurs prévenus, & l'amour-propre leur fait défendre leurs illusions avec opiniâtreté. Cet Auteur seroit-il lui-même dans ce cas-là ? c'est au lecteur à le décider. Mais je ne pense pas que l'on puisse, avec raison, faire le même reproche à MM. Chenard de la Gyraudais, & Alexandre Guyot, dont j'apporterai les journaux en témoignage. J'ai fait avec eux un voyage assez long pour avoir le temps de les bien connoître ; je les ai reconnus ennemis de ce merveilleux éblouissant, je les ai trouvés capables de voir avec de bons yeux, & de rapporter avec la derniere franchise les choses comme ils les ont vues.

Frézier ne dit pas comme les deux Navigateurs dont je viens de parler, qu'il a bu & mangé avec ces Géants ; mais M. de P. étant le seul qui l'accuse d'avoir été trop crédule, je puis employer le témoignage de ce savant Professeur, puisqu'il entreprit son voyage de la mer du Sud par ordre du Ministere, qui le jugea capable de faire de bonnes observations. Frezier dit (*), que pendant son séjour au Chili, les Indiens des environs de Chiloé, qui se nomment *Chonos*, lui confirmerent l'existence des Géants Patagons, qu'ils appellent *Chaucahues* ; qu'ils en étoient amis, & qu'il en venoit quelquefois avec eux jusqu'aux habitations Espagnoles du Chiloé. Dom Pedro Molina, ci-devant Gouverneur de cette Isle, & quelques autres témoins oculaires, ajoute Frézier, m'ont dit que ces Géants avoient approchant de quatre varres de haut, c'est-à-dire, de neuf à dix

(*) Pag. 78.

pieds ; ce sont ceux que l'on appelle *Patagons*, qui habitent la côte de l'Est de la terre déserte, dont les anciennes relations ont parlé, ce que l'on a ensuite traité de fables ; parce que l'on a vu dans le détroit de Magellan des Indiens d'une taille ordinaire à celle des autres hommes.

Ce récit de Frézier s'accorde parfaitement avec ce qui est rapporté dans les Journaux des deux Capitaines Français, que j'ai nommés. Quand ils descendirent en 1766 à la Baie Boucaut, vers l'Est du détroit de Magellan, ils ignoroient si le Capitaine Biron Anglais y avoit vu l'année précédente des hommes d'une taille gigantesque. Leur esprit étoit d'autant moins prévenu & moins susceptible d'illusion à cet égard, qu'avec tant d'autres, ils regardoient peut-être l'existence des Géants comme une fable. M. de la Gyraudais devoit être d'autant mieux fondé dans cette opinion, que M. Guyot n'avoit vu l'année d'auparavant, sur la côte meridionale du détroit, que des hommes de la taille ordinaire des Européans. Ces deux navigateurs arrivent dans cette Baie, voient sur la côte des hommes à cheval, qui leur font signe de venir à eux : ils abordent, descendent & trouvent des hommes dont la grandeur & la grosseur énormes les frappent d'étonnement. Ils donnent dans leurs journaux le détail de cette visite, qui dura près de cinq heures, cette premiere fois ; & il suffit de les lire sans prévention, pour juger que la vérité seule a dicté leur récit. J'ai lu, j'ai copié mot pour mot ces Journaux en original, écrits & communiqués de leur propre main. J'en ai donné un extrait fidele à la fin du Journal du voyage que j'ai fait avec eux aux Isles Malouines, & je puis assurer n'y avoir rien ajouté. Je n'y ai point vu ces mots que M. de P. cite (*) d'après le Journal des Savants de 1767. *Il y ren-*

(*) Tome I, page 261.

contra des habitants du pays, dont plusieurs avoient environ six pieds de haut. Je ne pense même pas que l'on trouve dans ces Journaux rien d'équivalent ; M. de P. auroit pu ne pas s'en tenir à un discours aussi vague pour asseoir son jugement, & décider aussi affirmativement qu'il le fait, la non-existence de ces Patagons. L'Auteur du Journal des Savants aura déterminé de son chef cette prétendue hauteur d'*environ six pieds.*

M. Guyot s'étant avancé dans le détroit plus que M. de la Gyraudais, & y ayant séjourné près de trois semaines de plus, trouva les Patagons de taille ordinaire, qu'il avoit vus l'année précédente, sur l'isle Sainte Anne & aux environs ; mais il a soin de faire remarquer la différence qu'il y a entre ceux-ci, & ceux de la Baie Boucaut & du Cap Grégoire (*). Les sept qui se présentèrent à eux la premiere fois qu'ils y aborderent, dont le plus petit avoit *au moins cinq pieds sept pouces* du pied de Roi Français, n'etoient qu'un échantillon de ceux que M. de la Gyraudais y vit un mois après.

A ceux de l'isle Sainte Anne peut convenir la qualification de *peuple plus que misérable* que leur donne M. de P. ; ils vivent de coquillages, boivent de l'huile de Loups marins pour régal, & se vêtissent de la peau de ces Amphibies. Réunis vraisemblablement par familles, dans de méchantes cabanes, on peut dire sans se tromper, qu'ils affichent la misere ; mais ceux du Cap Grégoire ne parurent pas tels à nos deux Capitaines. A la vérité vêtus de peaux, mais de peaux de Guanacos & de Vigognes, dont nous sommes si curieux, que nous allons les chercher chez eux pour servir à notre luxe ; vivant & de la chair de ces animaux, & de fruits.

Ces grands Patagons se présenterent à M. de la Gyraudais au nombre d'environ trois cents, y

(*) Journal du voyage aux isles Malouines, pag. 660.

compris les femmes & les enfants. Ce nombre augmenta beaucoup dans la journée. A cette étiquette croira-t-on sur la parole de M. de P., que c'est un peuple peu nombreux, errant dans les sables Magellaniques, où la misere les harcele & les poursuit sans relâche ?

Les récits de nos deux Capitaines Français prouvent la vérité de ce qu'on avoit dit à M. Frézier dans l'Isle de Chiloé. Il paroît, dit M. Guyot (*), qu'ils ont traité avec les Espagnols ; car ils ont une espece de sabre ou grand couteau à deux tranchants très-minces, & leurs guêtres sont faites comme celles des Indiens du Chili. Ils prononcerent quelques mots Espagnols, ou qui tiennent de cette langue. En montrant celui qui paroissoit être leur Chef, ils le nommerent *Capitan*. Pour demander du tabac à fumer, ils ont dit *Chupan*. Ils fument aussi à la Chilienne, perdant la fumée par les narines. En fumant ils se frappoient doucement la poitrine, & disoient *buenos*; ils paroissent rusés & hardis.

M. de la Gyraudais nous les dépeint (**) d'une quarrure plus que de proportion, ayant les membres gros & nerveux, la taille fort au-dessus de celle des plus grands Européans, la face large, le front épais, le nez épatté, les joues grosses, les dents très-blanches & bien fournies, les cheveux noirs. Si cette race d'hommes de quatre varres de haut, les mêmes avec lesquels les équipages des navires Français ont mangé & couché, n'est pas une race de Géants, au moins prouve-t-elle que la race humaine n'est pas si dégénérée en Amérique, que M. de P. voudroit nous le persuader.

Toutes les preuves de cet Auteur contre l'existence des Patagons Géants, se réduisent à dire ;

(*) Journal du voyage des isles Malouines, pag. 662.
(**) *Ibid.* 693.

que les Navigateurs qu'il cite à son avantage, ne les ayant pas vus, lorsqu'ils ont été au détroit de Magellan, ceux qui disent les y avoir vus, nous ont conté des fables & des fausſetés, conséquemment que cette race d'hommes giganteſques n'exiſte pas & n'a pas exiſté.

La Logique de M. de P. me paroît en défaut sur cet article, comme elle l'eſt sur bien d'autres. M. de Bougainville ne vit pas ces Coloſſes au premier voyage qu'il fit au détroit de Magellan en 1765, lorsqu'il s'y trouva avec le Capitaine Biron, qui assure les y avoir vus; donc celui-ci nous en impoſe. Le même navire & le même équipage de M. de Bougainville, lui excepté, y retourna en 1766 avec un autre navire Français, ignorant l'un & l'autre l'exiſtence de ces Patagons Géants. Ils les y trouvent, boivent & mangent, couchent avec eux. Mais qu'en conclura M. de P.? qu'ils ont rêvé, & qu'ils ſe ſont imaginé voir en réalité des hommes qu'ils n'ont vus qu'en ſonge, ou qu'ils ſont des fourbes que l'idée du merveilleux a éblouis, & qui s'opiniâtrent à ſoutenir leur illuſion (*).

M. de P. eût eu bien beau jeu, ſi, (ce qui pouvoit aiſément arriver) M. Guyot avoit continué ſa route, au lieu de mouiller dans la Baie Boucaut avec M. de la Gyraudais, & qu'au retour il eût également paſſé devant, comme il le fit, ſans s'y arrêter. M. de la Gyraudais auroit plus qu'inutilement aſſuré avoir vu, bu & mangé avec ces Titans; M. Guyot auroit été en droit, au ſentiment de M. de P., de lui dire: vous avez rêvé: vous nous contez une fable. J'y étois avec vous; j'ai paſſé deux fois devant l'endroit où vous dites leur avoir parlé, j'y ai vu de loin des hommes montés ſur des chevaux; mais dois-je en conclure que ce ſont des Géants? c'eſt une illuſion de votre part.

(*) Diſcours Préliminaire.

Examinons les relations des autres Navigateurs, qui disent avoir vu, ou n'avoir pas vu cette race giganteſque : voyons en quoi elles ſont d'accord, & en quoi elles ſe contrediſent. Je n'examinerai que celle dont parle M. de P.

Pigafetta monté ſur le vaiſſeau la Victoire, commandé par Magellan, dit avoir vu en 1519, au port Saint Julien, ſur la côte orientale des Patagons, des hommes hauts de huit pieds ; qu'ils en amenerent deux à bord, où l'un mourut pour avoir refuſé de prendre aucune nourriture, & l'autre périt du ſcorbut, ſur la côte de la mer du Sud. Ces hommes étoient vêtus de peaux, & portoient des eſpeces de guêtres ou brodequins faits auſſi de peaux de bêtes avec leur poil, & Magellan les nomma Patagons, parce que cet accoûtrement rendoit leurs pieds ſemblables à des pattes d'animaux. De ce récit de Pigafetta, M. de P. conclut que ce ſeroit faire tort à ſes propres lumieres, que d'accorder la moindre confiance à des fables ſi groſſieres (*). Ce qui les rend cependant vraiſemblables, c'eſt que les habitants du port Saint Julien & de toute cette contrée, ſont encore aujourd'hui connus ſous le nom de *Patagons*, que Magellan leur donna alors.

Quiros naviga aux terres Magellaniques en 1524, & on n'y vit point de Géants. Dans trois voyages faits au détroit de Magellan, par les Eſpagnols, depuis 1525 juſqu'en 1540, ils n'y trouverent pas cette race de Coloſſes, quoique l'équipage du Camargo fut contraint d'hyverner dans le port de Las-Zorras. Drake n'y en vit point en 1578, non plus que le Capitaine Winter, qui commandoit un vaiſſeau de ſon Eſcadre. Sarmiento, au rapport de ſon Hiſtorien Argenſola, trouva, en 1579, à la pointe méridionale de l'Amérique, des hommes hauts de douze pieds,

(*) Tom. I, pag. 245.

& bâtit Philippe-Ville dans l'endroit du détroit de Magellan, connu sous le nom de *Baie famine*. La relation faite par Pretty, du voyage de Candisch, au même détroit en 1586, ne dit pas un mot de ces grands Patagons. Mais dans un second entrepris en 1592, Knivet dit avoir trouvé au Port Desiré, sur la côte de l'Est, non loin du port Saint Julien, des Patagons, dont la taille équivaloit à seize palmes. Il mesura deux cadavres nouvellement enterrés sur le rivage, & les trouva de quatorze empans. Il ajoute avoir vu au Brésil un de ces Patagons, qu'Alonzo Dias avoit pris au port Saint Julien : & quoiqu'il fût encore jeune, il avoit déja treize palmes de haut. Mais, ajoute M. de P., il est impossible que la relation de Knivet puisse faire impression, même sur les lecteurs crédules.

Chidley ne vit en 1590, sur la côte du détroit de Magellan, que des hommes de taille ordinaire qui assommerent sept personnes de son équipage. Richard Hawkins trouva au port Saint Julien, en 1593, nombre d'Américains de si grande taille, qu'on les prit pour des Géants. Sébald de Wert & Simon de Cordes, rencontrerent à la Baie verte, des sauvages de dix à douze pieds de haut, dont ils tuerent quelques-uns. Mais Jantzon, Auteur de cette relation, auroit dû se cacher de honte, dit M. de P., d'avoir écrit des fables si insipides. La relation du voyage du fameux Olivier de Nort, nous apprend que les gens de son équipage apperçurent au Port Desiré des hommes de grande stature ; qu'ils tuerent ensuite vingt-trois Patagons de taille ordinaire ; & qu'ayant enlevé de l'Isle Nassau deux filles & quatre jeunes garçons, dont les proportions ne paroissoient pas giganteſques, l'un de ces garçons, après avoir appris la langue Hollandoise, leur dit, que dans un pays nommé *Coin*, il existoit une race de Géants qu'il appelloit *Tiremenen*, hauts de douze pieds.

Y a-t-il une faute d'impression dans l'Ouvrage de M. de P.? ou avoit-il oublié son objet, lorsqu'il ajoute: *ceux qui étudient la Géographie dans le judicieux Dictionnaire de la Martiniere, y verront que rien n'est plus vrai, ni plus réel que ce pays de Coin, & ces Géants Tiremenen?*

Spilberg, suivant Corneille de Maye, ne vit en 1614 que des hommes de taille ordinaire, sur la terre Delfuego. En 1615, le Maire & Schouten ne virent point de Géants vivants sur les côtes Magellaniques; mais en creusant vis-à-vis l'*Isle du Roi*, on déterra des ossements qui firent conjecturer que les habitants devoient avoir au moins onze pieds de haut. Après leur retour, ces deux Navigateurs, qui avoient fait le voyage ensemble, se reprocherent mutuellement d'avoir fait insérer dans la relation de leur commis Aris, des faits controuvés; mais ils ne mettent pas de ce nombre celui des ossements exhumés, dont je viens de parler.

Le Pilote du Navire de Garcias de Nodal, envoyé par l'Espagne en 1618, pour apprendre la route du détroit découvert par le Maire, raconte dans sa relation, que Jean de Moore avoit communiqué avec des Sauvages de la côte des Patagons, qui sont de toute la tête plus hauts que nos Européans. Decker, Capitaine sur un des vaisseaux confié par les Hollandais à Jacques l'Hermite, pour faire la conquête du Pérou, a donné l'Histoire de cette expédition. Dans le détail qu'il y fait des habitants de l'extrémité de l'Amérique, il ne dit pas un mot de ces Titans.

Wood & Narborough n'y en virent point en 1670, si nous en croyons M. de P. Mais ils disent dans leurs relations, avoir vu à huit ou dix dégrés plus au Nord que le détroit de Magellan, des hommes d'une taille extraordinaire.

Messieurs de Gennes & Beau-Chêne-Gouin, en 1696 & 1699, ne virent dans ce détroit que des hommes d'une taille ordinaire, qui se peignoient

de rouge le visage & tout le corps, & qui n'avoient que les épaules couvertes de manteaux fourrés.

M. Frézier se trouva au Chili en 1711. Il dit des Patagons Géants ce que j'en ai rapporté d'après lui. M. de P. l'accuse d'avoir transporté la patrie des Patagons de la côte Orientale de l'Amérique à la côte d'Occident, & d'avoir dit qu'ils habitent entre l'Isle de Chiloé & l'embouchure du détroit (*); mais si M. de P. n'est pas plus fidele dans ses autres extraits, qu'il l'est dans celui-ci, il est à craindre pour lui, que ceux qui les vérifieront, ne l'accusent lui-même de n'avoir pas toujours eu la vérité assez à cœur. Quant à l'article présent, M. Frézier dit expressément que ceux de Chiloé lui ont dit, que ces Patagons Géants avec lesquels ils communiquoient, faisoient leur séjour ordinaire sur la côte orientale de la terre déserte des Patagons; & que les Chiliens ou *Chonos* les nomment *Chaucahues*. Il ne dit pas un mot de leur séjour entre l'Isle de Chiloé & l'embouchure du détroit de Magellan.

Seroient-ils les mêmes que les Tyrimenens de la terre de Coin, que le jeune Patagon enlevé par les gens de l'équipage de Noort leur dit être des Géants ? Je n'ai pas le judicieux Dictionnaire de la Martiniere, pour vérifier la position de cette terre.

M. de P. n'a pas jugé à propos de citer les autres relations rapportées par M. Frézier. Quelques vaisseaux, ajoute celui-ci, ont vu les Patagons de taille ordinaire, & les Patagons Géants. En 1704, au mois de Juillet, les gens du Jacques de Saint Malo, que commandoit Harinton, virent sept de ces Géants dans la Baie Grégoire. L'équipage du Saint Pierre de Marseille, commandé par Carman de St. Malo, en virent six, parmi lesquels un portoit quelques

(*) Pag. 78.

ques marques de distinction. Ses cheveux étoient ramassés sous une coëffe de filets, faits de boyaux d'oiseaux, & ornés de plumes tout autour de la tête. Leur habit étoit de peaux, le poil en dedans. On leur offrit du pain, du vin & de l'eau-de-vie qu'ils refuserent; mais ils firent en revanche présent de leurs carquois garnis de fleches. Le lendemain on en vit d'abord plus de deux cents attroupés sur le rivage.

Le Capitaine Shelvosk est le dernier Auteur qui parle des Patagons, dans la relation de son voyage autour du monde en 1719. Enfin, l'Auteur de la Lettre au Docteur Maty, dit qu'en passant à Manille, un vieux Capitaine de vaisseau marchand, nommé Rainaud, l'a assuré avoir vu en 1712, sur une côte voisine du détroit de Magellan, des hommes d'environ neuf pieds de haut, qu'il les avoit mesurés lui-même.

En 1741, le fameux Chef d'Escadre Anson relâcha aux côtes des Patagons, tant à l'Orient qu'à l'Occident, sans y découvrir le moindre indice qu'elles soient habitées par une race d'hommes de taille colossale. Huit matelots du vaisseau le *Wager*, de l'Escadre de cet Amiral, abandonnés sur le rivage, y furent pris par des Patagons, qu'ils dépeignent de taille ordinaire. Sur quoi M. de P. conclut ainsi (*) : on peut juger après cela du crédit que mérite le Journal du Commodore Biron, dont le moindre matelot n'auroit pas osé publier la relation.

Ce Capitaine, ajoute M. de P., dit que son vaisseau relâcha à la terre Delfuego; qu'il y rencontra des hommes horriblement gros, hauts de plus de neuf pieds, montés sur des chevaux défaits, décharnés, & qui n'avoient pas treize paumes de taille.

M. de P. n'est pas heureux dans ses citations;

(*) Tome I, pag. 258.

il a lu sans doute trop précipitamment les Auteurs qu'il cite, & ne s'est pas donné la peine ni le temps de faire sur ses lectures, des réflexions aussi philosophiques qu'il voudroit nous le persuader. Il se trouve encore ici en défaut ; la relation du Capitaine Biron, non-seulement ne dit pas qu'il relâcha à la terre Delfuego ; mais qu'étant dans le détroit, il vit cette terre à quatre ou cinq lieues de distance (*). A huit heures, dit l'Auteur de cette relation, nous découvrîmes de la fumée qui s'élevoit de différents endroits ; & en approchant de plus près, nous vîmes distinctement certain nombre de personnes à cheval. A dix heures, nous jettâmes l'ancre sur la côte septentrionale du détroit, à quatorze brasses d'eau : nous étions à environ un mille de terre ; & nous n'y eûmes pas plutôt mis l'ancre, que les hommes que nous avions vus sur la côte nous firent des signes avec leurs mains. Sur le champ nous mîmes dehors nos canots, & nous les armâmes.

En approchant de la côte, des marques sensibles de frayeur se manifestèrent sur le visage de nos gens qui étoient dans le canot, lorsqu'ils virent des hommes d'une taille prodigieuse.—— Nous voyions le Cap de la Vierge à l'Est-Nord-Est, & la pointe de la possession à l'Ouest-quart-de-Sud. A vingt verges du rivage, nous remarquâmes qu'un grand nombre de ces Géants environnoient la plage, & témoignoient par leur contenance, un grand desir de nous voir descendre à terre. Dès que nous y fûmes descendus, les Sauvages accoururent autour de nous, au nombre d'environ deux cents, nous regardant avec l'air de la plus grande surprise, & souriant à ce qu'il paroissoit, en observant la disproportion de notre taille avec la leur. Leur grandeur

(*) Pag. 73.

est si extraordinaire, que même assis, ils étoient presqu'aussi hauts que le Commodore debout, (le Commodore a six pieds de haut.) Il leur distribua des colliers de grains, des rubans & autres colifichets. Ces Patagons furent si charmés de ces petits présents qu'ils regardoient pendus à leur cou, que le Commodore eut beaucoup de peine à se dérober à leurs caresses, sur-tout à celles des femmes, dont les traits du visage répondent parfaitement à l'énorme grandeur de leur corps. Leur taille moyenne nous paroît être d'environ huit pieds, & la plus haute de neuf pieds. La taille des femmes est aussi étonnante que celle des hommes. Nous vîmes aussi quelques enfants dans les bras de leurs meres & leurs traits relativement à leur âge, avoient la même proportion.

On voit par cette relation abrégée, mais fidelement extraite, que M. de P. l'a considérablement altérée, & qu'il fait dire à ce Capitaine, ce qu'il n'a peut-être pas même pensé. Pour qu'on ne m'accuse pas de faire à tort ce reproche à M. de P. on en jugera sur ses propres expressions; les voici (*), on peut les comparer avec la relation ci-dessus.

» Aussi-tôt que ces Géants montés sur des che-
» vaux nains, eurent apperçu le Commodore & son
» escorte, ils mirent pied à terre, vinrent au-devant
» de lui, l'enleverent dans leurs bras énormes, &
» le caresserent beaucoup en lui donnant des
» baisers âcres, les femmes lui firent, de leur côté,
» essayer des politesses encore plus expressives :
» *elles badinerent si sérieusement avec lui*, que j'eus,
» dit-il, *beaucoup de peine à m'en débarrasser.* Elles
» firent aussi amitié au Lieutenant *Cumens*, & lui
» mirent la main sur l'épaule pour le flatter; ce
» qui le fit tellement souffrir, qu'il en ressentit
» pendant huit jours des douleurs aiguës dans cette
» partie blessée par le poids de la main robuste des

(*) Tom. I, p. 258.

» sauvageſſes. Ce conte de Gargantua, ajoute M. » de P., fut débité à Londres en 1766. Le Docteur » Maty, ſi connu par ſa petite taille & par ſon » journal britannique, ſe hâta extrêmement d'y » ajouter foi, & de divulguer cette fable dans les » pays étrangers «. Voici comme il s'exprime dans ſa lettre à M. de la Lande.

» L'exiſtence des Patagons eſt donc confirmée; » on en a vu & *manié* pluſieurs centaines. Le ter- » roir de l'Amérique peut donc produire des Co- » loſſes; & la puiſſance génératrice n'y eſt donc pas » dans l'enfance.

Si M. de P., en écrivant ainſi, a eu ſimplement deſſein d'égayer ſon lecteur, après s'être égayé lui-même, on pourroit le lui pardonner. Il pouvoit le faire aux dépens de l'exiſtence des Patagons Géants; à lui permis de contredire l'évidence même, d'exercer ſon talent & d'étaler toute ſa vaſte érudition pour mieux réuſſir dans ſon objet. Mais le public qu'il n'en a pas prévenu, lui pardonnera-t-il de faire parler les Auteurs, qu'il donne pour ſes garants, autrement qu'ils ne parlent? Je doute que quelqu'amateur que l'on ſoit de critique & de raillerie, on ſoit d'humeur à lui paſſer ce ton railleur & mépriſant, avec ce ridicule dont il s'efforce de couvrir le récit des Auteurs qui lui ſont contraires.

Mais loin que M. de P. ait voulu que le public prît tout ce qu'il dit pour un badinage, il annonce poſitivement qu'il ne parle que d'après les Auteurs, & les cite. Malheureuſement pour lui on trouve dans leurs écrits, ce qu'il dit ne pas y être; & l'on n'y voit pas ce qu'il dit en avoir extrait.

Que M. de P., moins timide que M. de Buffon, veuille ſoutenir avec lui, que la Nature ne s'eſt organiſée que depuis peu au nouveau monde, que l'organiſation n'y eſt pas encore achevée de nos jours, c'eſt une opinion qu'il peut s'opiniâtrer de défendre tant qu'il lui plaira; on ne ſera pas obligé de l'en croire ſur ſa parole, puiſque les faits

déposent contre lui. Mais qu'il enchérisse sur M. de Buffon, qui ne comprend dans son hypothese que les plantes & les animaux, & que M. de P. veuille l'étendre sur toutes les races d'hommes en général Américains, alors on pourra dire de lui ce qu'il dit du Docteur Maty (*): vos réflexions ne sont pas heureuses; on pourra même ajouter: vos arguments sont bien foibles; & le comble du ridicule est de fermer les yeux à l'évidence, & de vouloir s'appuyer de phénomenes inconteſtablement faux.

M. de P. n'a pas plus respecté la vérité dans les extraits qu'il rapporte des journaux des deux Capitaines français, MM. de la Gyraudais & Guyot. Il donne le change à ses lecteurs, en supprimant du journal de ce dernier, tout ce qu'il y dit des Patagons Géants qu'il a vus au détroit de Magellan. Il substitue à cette relation une partie seulement de ce que M. Guyot y rapporte des Patagons de taille ordinaire, avec lesquels il a plus séjourné qu'avec les autres. M. de P. en conclut dans ce cas-ci fort raisonnablement: *ce n'étoit donc pas des Géants comparables à ceux du Commodore* Biron: mais M. de P. avoit dessein d'induire le lecteur en erreur, en faisant contraster la relation de M. Guyot avec celles des Commodore Biron & M. de la Gyraudais, en donnant à entendre que M. Guyoit n'a vu d'autres Patagons que ceux de taille ordinaire, & que M. de la Gyraudais nous en a imposé, ainsi que M. Biron; puisque les deux Capitaines Français étoient ensemble dans le Détroit. »N'est-il pas surprenant, ajoute M. de P., » que deux observateurs, qui se trouvent dans le » même lieu, la même année, & au même mois, »varient d'un demi-pied sur la taille des Pata» gons«? Il me paroît encore plus surprenant,

(*) Tom. I, p. 259.

que M. de P. ou l'Auteur du Journal des Savants, qu'il donne pour son garant, aient imaginé cette différence. Qu'on lise les relations de ces deux Capitaines, on les trouvera parfaitement conformes, à quelques détails près, qui confirment même l'existence des Patagons Géants.

De toutes ces relations que j'ai citées, quelques-uns disent n'avoir pas vu cette race de Titans, ou n'en font aucune mention; toutes les autres assurent les avoir vus, & leur avoir parlé. Dire avec M. de P. aux Auteurs des derniers, qu'ils nous ont conté des fables, qu'ils nous en ont imposé, l'assertion paroît un peu hasardée. On ne nie pas poliment des faits. Quant aux relations qui disent n'avoir pas vu ces Patagons, outre que cette preuve négative de leur existence, n'est pas prépondérante avec la preuve affirmative des autres, il est très-aisé de les concilier. Cette race d'hommes gigantesque a été vue au Port Saint Julien par les uns, au Port Desiré par d'autres, au Cap Grégoire & à la Baie Boucaut, & ailleurs encore, par d'autres Navigateurs. On a descendu dans ces mêmes lieux; & on ne les y a pas trouvés. Faudra-t-il en conclure qu'ils n'existent pas? non, la conséquence n'est pas philosophique. Vous avez une, deux, ou trois maisons à la ville & à la campagne; j'ai été, & même plus d'une fois, pour vous y voir, & je n'ai jamais eu le bonheur de vous y trouver; d'autres ont été plus heureux que moi; j'en conclurai que votre existence n'est pas un conte; que les plaisirs que vous avez procurés à ceux qui vous ont vus, le détail des fêtes que vous leur avez données, ne sont pas des fables: j'en conclurai que vous ne faites pas votre demeure habituelle dans une de ces maisons; que vous en changez suivant les saisons, & que j'ai mal pris mon temps pour vous y trouver. L'homme sage, le philosophe doute, quand il ne pense pas avoir des preuves suffisantes pour admettre une chose, sur-tout lorsqu'elle est extraordinaire; mais

il ne nie pas. Une seconde espece d'hommes nie tout ce qui a un air de merveilleux, pour se donner un relief de philosophie. Il est du bel air de n'être pas si crédule. On ne veut pas être confondu avec le peuple ignorant, toujours enthousiasmé du nouveau, toujours disposé à adopter les choses les plus extraordinaires.

L'existence d'une race humaine giganteſque est de ce nombre. Depuis le commencement du seizieme siecle, on nous débite l'avoir trouvée vers le détroit de Magellan : des Navigateurs nous racontent avoir vu ces Géants, leur avoir parlé, avoir bu & mangé avec eux, font la description de leurs vêtements, de leur figure, de leurs armes, qu'ils ont apportés & montrés à tous ceux qui ont été curieux de les voir. Ces témoignages se sont renouvellés successivement depuis 1519 jusqu'à nos jours, que MM. de la Gyraudais & Guyot ont porté à Paris des habits & des armes de ces Colosses, ont fait présent de quelques-uns à M. Darboulin, fermier-général des Postes de France, chez qui je les ai vus & mesurés, & chez lequel vraisemblablement on peut encore les voir. L'existence de ces Patagons Géants est cependant encore un problême pour beaucoup de personnes. Comment le résoudre ? la solution n'est pas difficile. Que quelques Philosophes accrédités de nos jours se transportent sur les lieux ; qu'ils parcourent le pays, & y fassent un séjour assez long pour le visiter dans les différentes saisons ; qu'ils s'informent des habitants du Chiloé & des environs, du terrain qu'occupent ces hommes qu'ils appellent *Chaucahues*, avec lesquels ils communiquent de temps à autre. Si ces philosophes à leur retour nous disent que toutes leurs recherches ont été vaines, l'existence de ces Géants deviendra pour lors plus que douteuse : on sera du moins fondé, en quelque façon, pour la regarder comme une fiction, malgré les preuves qui subsistent du contraire, que l'on trouve dans

les relations des plus célebres Navigateurs. En attendant le retour de ces Philosophes d'un voyage au moins aussi intéressant que tant d'autres, on peut, ce me semble, croire, sans être trop crédule, qu'il y a dans cette partie de l'Amérique une race d'hommes d'une grandeur beaucoup au-dessus de la nôtre. Le détail du temps & des lieux, le nom que Magellan leur a donné & qu'ils conservent encore parmi nous; toutes les circonstances qui accompagnent ce qu'on en dit, semblent porter un caractere de vérité suffisant pour vaincre la prévention naturelle qu'on a pour le contraire, & prouver à M. de P. que la race humaine n'est pas si dégnérée dans l'Amérique qu'il voudroit nous le persuader. La rareté du spectacle a peut-être causé quelque exagération dans la mesure de la taille de ces Colosses; mais si l'on doit les regarder comme estimées, & non prises à la rigueur, on verra qu'elles different peu entr'elles.

Pour nous convaincre de cette existence, M. de P. dit qu'on auroit dû nous amener quelques-uns, ou du moins nous apporter en Europe quelques squelettes de ces Géants; M. Guyot que j'ai cité, ainsi qu'un autre Capitaine Malouin, m'a dit dans le courant de notre voyage aux Isles Malouines, qu'en revenant du Pérou, un peu avant la guerre derniere, une tempête l'obligea de relâcher à la côte des terres Magellaniques; qu'il y trouva un squelette entier, à la grandeur duquel on jugea que l'homme de qui étoit ce squelette, devoit avoir eu dans son vivant au moins douze à treize pieds de haut. Qu'étonné de cette grandeur énorme, il avoit mis ce squelette dans une caisse, l'avoit porté à son bord pour le montrer en Europe. Mais que, quelques jours après, son vaisseau ayant été assailli d'une nouvelle tempête plus violente que la premiere, l'Archevêque de Lima, passager sur son Navire, pour retourner en Espagne, persuada l'équipage que les osse-

ments

ments de ce Païen, que M. Guyot avoit mis dans son vaisseau, étoient cause que Dieu les punissoit par cette tempête, & qu'il falloit contraindre le Capitaine de les jetter à la mer ; ce qui fut exécuté malgré toutes les raisons de M. Guyot. Deux jours après l'Archevêque tomba malade, mourut presque subitement, & fut aussi jetté à la mer. M. Guyot prit occasion de cette mort, qu'il dit aux Espagnols être une punition du ciel, de ce que l'Archevêque avoit soulevé contre lui le Capitaine de l'équipage du Navire, pour un squelette, qu'il n'y a mis que pour satisfaire la curiosité des Européans, & convaincre les incrédules de l'existence de cette race giganteſque. Ce fait prouve encore contre M. de P. non-seulement la réalité des Patagons Géants ; mais que les Espagnols ne sont pas même aujourd'hui guéris du préjugé qu'un cadavre, ou un squelette humain, gardé dans un Navire, traîne avec lui la tempête & le mauvais temps.

Mais quand M. Guyot, ou quelqu'autre Navigateur auroit apporté un ou deux squelettes entiers de Géants, ou même en eussent amené de vivants ; en auroit-on été moins incrédule sur l'existence d'une race composée d'hommes de cette espece ? Non, on auroit dit en les voyant, ce sont des Géants, mais tels que la Nature en fait naître quelquefois en Europe, & dont l'existence ne prouve pas une race d'hommes giganteſque dans notre Continent.

Quelque convaincante que puisse être une race d'hommes plus grands, plus gros & plus robustes que ceux de notre Continent, pour prouver que la nature humaine n'est pas dégradée, ni dégénérée en Amérique, les incrédules à cet égard exigent d'autres preuves que celles de l'existence des Géants ; puisqu'elle est encore au moins un problême pour eux. Ces preuves seront fondées sur le rapport, je puis dire unanime, des Auteurs,

qui nous ont donné des relations des peuples du nouveau Monde.

En montrant contre M. de P. la bonté, la beauté & la fertilité du Sol de l'Amérique, nous l'avons suivi du Nord au Sud; retournons sur nos pas, & voyons si les Voyageurs ont vu les peuples de ce pays-là par les yeux de cet Auteur; s'ils ont trouvé la race humaine essentiellement viciée dans toutes ses facultés physiques; si la dégénération avoit atteint les sens & les organes des hommes; si ces hommes sont encore aujourd'hui une espece dégénérée, lâche, impuissante, sans force, sans vigueur, sans élévation dans l'esprit, sans mémoire, incapable d'enchaîner ses idées, & supérieure enfin aux animaux, mais seulement par l'usage de la langue & des mains, inférieure d'ailleurs au plus foible & au moins spirituel des Européans.

Les Américains du Chili sont de bonne taille, dit Frézier (*); ils ont les membres gros, l'estomac & le visage larges, sans barbe; les cheveux gros comme du crin, plats & noirs. On ne voit gueres d'hommes dans les autres parties du monde, qui en approchent pour la légéreté, pour la force à soutenir la fatigue, & pour l'adresse à monter un cheval. Malgré leurs fréquentes débauches, ils vivent des siecles sans infirmités, tant ils sont robustes.

Leur couleur naturelle est basanée, tirant sur celle du cuivre rouge. Cette couleur est générale dans toute l'Amérique, tant méridionale que septentrionale. Sur quoi il faut remarquer que ce n'est point un effet de la qualité de l'air qu'on y respire, mais d'une affection particuliere du sang, car les descendants des Espagnols, qui s'y sont établis & mariés avec des Européanes, & conservés sans mêlange avec les Chiliennes, sont d'un blanc & d'un sang plus beau & plus frais que ceux

(*) Pag. 61 & suiv.

d'Europe, quoique nés dans le Chili, nourris à peu près de même maniere & ordinairement alaités par les naturels du pays.

On ne peut pas attribuer cette couleur de cuivre rouge basanée, naturelle à la peau des Chiliens, au climat du Chili, puisqu'elle est commune à tous les habitans des deux extrémités du nouveau Monde, & à ceux qui vivent entre les deux Tropiques. Le froid & le chaud n'y contribuent donc en rien, & les observations de M. de P. portent par conséquent à faux ?

Sont-elles plus exactes par rapport au dégré de chaud & de froid si différent en Amérique en deçà de l'Equateur, & sous le même parallele dans notre Continent (*) ? il l'ignore. Mais je sais qu'il n'est pas vrai que le froid soit plus vif dans l'Hémisphere Austral, au même dégré qu'en deçà de l'Equateur. Les deux freres Pierre Duclos, & Alexandre Guyot ont doublé deux fois le Cap Horn au cinquante-sixieme dégré de latitude Australe, au milieu de l'Hiver du pays, & même pour éviter les courants violents; & les vents contraires que l'on rencontre ordinairement près de ce Cap, ils furent obligés de s'élever jusqu'au soixantieme dégré, ou environ. Ils m'ont assuré n'y avoir pas ressenti la même rigueur de froid qu'en Europe au quarante huitieme dégré.

Les Français que nous avons établis aux Isles Malouines, sous le cinquante-deuxieme parallele, y ont passé trois Hivers consécutifs. MM. de la Gyraudais & Guyot ont relâché pendant deux mois d'Hiver au détroit de Magellan. Ils m'ont également assuré que le froid y avoit été très-modéré, & même si doux aux Isles Malouines, que sur les eaux dormantes, la glace n'avoit pas été assez forte pour porter, sans se fendre, une pierre du poids de deux ou trois livres.

(*) Tom. 3, pag. 8.

Au Chili, comme dans presque toute l'Amérique, le Sexe a une si bonne constitution de corps, qu'il ne semble pas avoir été compris dans la punition portée contre la gourmandise & la désobéissance de la premiere mere du genre-humain. Les Américaines se délivrent du fardeau naturel sans le secours des sages-femmes, & mettent leurs enfants au monde avec une facilité que nos Européanes auroient peine à concevoir. Le temps même de leurs couches ne dure que deux ou trois jours (*). Si c'est là une preuve de la dégradation de la race humaine, les infirmités & la foiblesse seroient donc une perfection : alors M. de P. aura raison d'avancer que nous pouvons nous flatter d'être mille fois plus parfaits que les Américains.

Ils élevent leurs enfants de maniere qu'on les voit marcher sans appui dès l'âge de six mois ; & l'on ne trouve gueres parmi eux de ces âges abrégés que l'on rencontre si communément chez nous. La durée de leur vie passe ordinairement le terme de la nôtre ; leur vieillesse est extrêmement vigoureuse (**) ; à quatre-vingt-dix ans les hommes engendrent encore.

Laet nous assure même avoir vu des sauvageſſes fécondes encore à quatre-vingt.

Les Caraïbes vivent cent cinquante ans & quelquefois davantage. M. Laudonniere & les sept Français qui échapperent dans la Floride, aux cruautés des Espagnols, furent accueillis par le Roitelet *Saturiova*, âgé de plus de cent cinquante ans, & qui avoit chez lui ses petits-fils jusqu'à la cinquieme génération inclusivement (***). Vincent le Blanc donne une vie aussi longue aux Canadiens & à ceux du Royaume Casubi. Pirard dit la même chose des Brésiliens ; d'autres des Péru-

(*) La Hontan, p. 138.
(**) Hist Nat. des Antilles.
(***) *Ibid.*

viens & des autres peuples de l'Amérique. Si cette durée de la vie n'est pas une preuve d'une bonne constitution corporelle, j'avoue que j'ignore ce qu'il faut à M. de P. pour l'en convaincre.

§. III.

Des qualités du cœur & de l'esprit des Américains.

Le sentiment des Auteurs n'est pas moins unanime sur les qualités du génie, de l'esprit & du cœur des Naturels de l'Amérique, qu'il l'est sur la bonne constitution de leur corps, Nous avons vu qu'en quelque canton que l'on aille l'on y trouve des hommes bien faits, de belle taille & d'une constitution si robuste, qu'elle est à l'épreuve de tout. M. de P. nous les avoit cependant présentés comme une race d'homme énervée & viciée jusques dans ses principes. Il nous dit avec la même assurance, mais avec aussi peu de fondement, que les facultés de leur ame ne le sont pas moins. Peut-être a-t-il jugé de tous les peuples du nouveau Continent par les Péruviens qui habitent aujourd'hui avec les Espagnols, ou dans leur voisinage, mais il se seroit bien trompé.

Ce que les naturels du Pérou ont de commun avec ceux du Chili & de quelques autres, c'est qu'ils ne sont pas moins ivrognes, ni moins adonnés aux femmes (*), & qu'ils vivent néanmoins des siecles. Ils sont également sans ambition pour les richesses qu'ils tirent des entrailles de la terre pour satisfaire notre cupidité. Mais ils en different beaucoup quant à la bravoure & à la hardiesse.

Les Péruviens d'aujourd'hui sont timides, pusillanimes, au reste malins, dissimulés & fournois

(*) Frezier, pag. 56 & 76.

c'est l'appanage de la foiblesse, & des ames subjuguées. Les Espagnols en ont toujours agi, & agissent encore avec ces Indiens, comme avec des vaincus opiniâtres, contre lesquels on emploie la force supérieure que l'on a sur eux, & avec une barbarie tyrannique qui égale la plus grande inhumanité. Cette barbarie toujours soutenue par les mauvais traitements que les Péruviens en essuient, les rend craintifs: la timidité est toujours lâche & sans cœur. Mais les peuples des Andes, du Chili, des environs de la Guyane & du Mexique ont conservé leur ancienne bravoure qui les a soustraits jusqu'à présent à la domination Espagnole.

M. de P. l'ignoroit peut-être, ainsi que le courage, la bravoure & la liberté dont jouissent encore tous les peuples de l'Amérique septentrionale, & d'une partie de la méridionale, lorsqu'il a dit qu'ils n'avoient eu ni le courage de s'opposer à l'esclavage, ni celui de travailler à s'y soustraire.

On ne doit pas être surpris s'il y a aujourd'hui si peu d'Indiens au Pérou, malgré le nombre prodigieux d'habitans de ce grand Empire avant la conquête qu'en firent les Espagnols. Le travail des mines en a diminué extraordinairement le nombre. Les cruautés des Curés & des Corrégidors en ont engagé beaucoup à fuir chez les nations voisines, qui ne sont pas conquises..... Ceux-ci savent très-bien s'accorder sur leurs intérêts communs. C'est par leur bravoure & leur bonne conduite qu'ils ont autrefois empêché les Incas du Pérou de pénétrer chez eux, & qu'ils ont borné les conquêtes des Espagnols à la riviere de *Biobio* & aux montagnes de la Cordiliere, où l'on trouve une infinité de mines de toutes sortes de métaux & de minéraux, le fer excepté. Mais on y supplée dans ce pays-là par la fonte (*) & le cuivre. Ce dernier s'y trouve même pur, & en masses si considéra-

(*) Frezier, *ibid.*

bles, qu'on y a vu des *Pepites*, ou morceaux de plus de cent quintaux. Don Juan de Mélandes a donné le nom de Saint Joseph à la montagne d'où on le tire. Il en montra à M. *Frezier* un morceau du poids de quarante quintaux, qu'il employoit pendant mon séjour à la Conception, dit cet Auteur (*), à faire six canons de campagne de six livres de balle.

Ces montagnes me rappellent d'avoir lu dans l'Ouvrage de M. de P. (**), que l'élévation du terrain de la Tartarie orientale forme la bosse la plus élevée & la plus énorme de notre Globe. Il avoit oublié sans doute, que depuis qu'on a mesuré les montagnes de *Cimboraco*, la hauteur & l'étendue des Andes ou Cordilieres, elles ont été reconnues unanimement pour les montagnes les plus élevées de toute la terre. Il l'avoit dit lui-même d'après les observations de MM. de la Condamine & Bouguer. Ce seroit donc en Amérique, & non en Tartarie, suivant son système, qu'il faudroit chercher les plus anciens peuples de l'Univers: il traite cependant les Américains de peuple nouveau & encore dans l'enfance. Pour appuyer cette hypothese, M. de P. nous les représente comme des hommes dont les facultés sont encore tellement engourdies, qu'on n'a pu jusqu'à présent les développer pour en faire des hommes. Si nous en croyons cependant ceux qui ont vécu long-temps avec eux, ils ne manquent pas d'esprit, & il n'a besoin que de culture (***). Ils raisonnent fort bien, & ne font rien qu'ils n'y aient mûrement pensé. Ils consultent toujours entr'eux avant que d'entreprendre quoi que ce soit, prennent l'avis des anciens, auquel ils déferent beaucoup, à cause de leur expérience.

Nous reconnoissons la bonté de leur esprit, dit

(*) Frezier, *ibid.*
(**) Tom. II, p. 284.
(***) Voyage de la France équinoxiale, p. 351 & suiv.

le Baron de la Hontan, dans leur façon de traiter avec nous, & sur-tout dans leurs ruses de guerre. Ils sont même dissimulés, & souvent lorsqu'ils vous caressent le plus, c'est alors qu'il faut s'en défier. Ils ont naturellement du penchant pour la gravité; ce qui les rend très-circonspects dans leurs paroles & dans leurs actions (*); cependant ils gardent un certain milieu entre la gaieté & la mélancolie; mais les jeunes gens sont gais, & trouvent les manieres françaises assez de leur goût.

Lorsqu'ils sont avec des amis sans témoins, ils raisonnent très-bien, & avec autant de hardiesse que lorsqu'ils sont dans le conseil. Ce qui paroîtra extraordinaire aux personnes qui ne les connoissent pas sous d'autres idées que celle de *Sauvages*, c'est que n'ayant pas d'études & suivant les pures lumieres de la nature, ils soient capables de fournir à des conversations souvent de plus de trois heures, sur toutes sortes de matieres, & dont ils se tirent si bien, qu'on ne regrette jamais le temps que l'on a passé avec ces philosophes rustiques.

Les Mexicains sont bien partagés du côté de l'esprit (**); ont du génie pour la Musique instrumentale, & pour la peinture. Ils font de très-jolis tableaux avec les plumes de leur admirable oiseau *Cincon*; & ils excellent en ciselure d'orfévrerie, comme les Chiliens en broderie d'or & d'argent: leurs ouvrages sont admirés des connoisseurs.

Quoique les sauvages n'aient pas appris la Géographie, ils font les Cartes les plus exactes des pays qu'ils connoissent. Il n'y manque que la latitude & la longitude des lieux. Ils y marquent le vrai Nord, suivant l'étoile polaire, les ports, les havres, les anses, les rivieres, les côtes des lacs, les montagnes, les bois, les marais, les chemins, les prairies, &c. en comptant les distances par

(*) Pag. 103 & suiv.

(**) Atlas & Dissert. de Guedeville, Tom. VI, p. 102 & suiv.

journées, demi-journées de guerriers; chaque journée valant cinq lieues. Ces Cartes chorographiques particulieres sont faites sur des écorces d'arbres (*). Ils ont une idée merveilleuse de tout ce qui est à leur portée, ayant acquis leurs connoissances par une longue expérience, & par le raisonnement. On les voit traverser des forêts de cent lieues sans s'égarer, & ils connoissent exactement l'heure du jour & de la nuit, lors même que le temps est couvert à ne voir ni le soleil ni les étoiles. Leur vue est si bonne & leur odorat si fin, qu'ils suivent la piste des hommes ou des bêtes sur l'herbe & sur les feuilles. On ne sauroit donc disconvenir, continue *la Hontan*, que les Sauvages n'aient beaucoup d'esprit, & qu'ils n'entendent parfaitement bien leurs intérêts & ceux de leurs nations (**).

Sans avoir de Licurgues pour législateurs, les Caraïbes, & en général tous les Américains respectent infiniment les vieillards, les écoutent avec attention, déferent aux sentiments des anciens, & se reglent sur leurs volontés. Ils sont naturellement francs, véridiques, & ont donné dans tous les temps des marques de candeur, de courtoisie, d'amitié, de généiosité & de gratitude. Ceux qui les ont pratiqués long-temps, leur rendent plus de justice que M. de P. Si l'on trouve aujourd'hui chez eux le mensonge, la perfidie, la trahison, le libertinage & plusieurs autres vices, on doit s'en prendre aux pernicieux exemples des Européans, & aux mauvais traitements que ceux ci ont exercés contr'eux. A chaque page des relations, on voit combien ceux de l'ancien Continent ont fait valoir dans le nouveau, l'art qu'ils savent si bien, de tromper vilainement. On y voit la foi promise, faussée lâchement dans toutes les occasions, les

(*) La Hontan, page 203.
(**) *Ibid.* page 112.

Européans toujours pillant, brûlant impitoyablement les maisons & les villages des Américains, violant leurs femmes & leurs filles, & se laissant emporter à mille autres excès inconnus à ces peuples avant que les Européans les eussent fréquentés.

M. de P. accuse les naturels du nouveau Monde d'une indifférence hébétée à l'égard de tout, & d'une insensibilité stupide, qui font, dit-il, le fond de leur caractere, au point qu'aucune passion n'a assez de pouvoir sur eux pour ébranler leur ame (*), que c'est un vice de Nature, une foiblesse d'esprit & de corps. Mais l'en croira-t-on plutôt que ceux qui les ont fréquentés long-temps ? Il est vrai qu'ils ne sont pas jaloux, & qu'ils se moquent des Européans à cet égard. On ne voit jamais parmi eux cette fureur aveugle que nous appellons amour. Leur amitié, leur tendresse, quoique vive & animée, ne les entraîne jamais dans ces emportements, & ne les porte pas à ces excès que l'amour inspire à ceux qui en sont possédés. Jamais femmes ni filles n'ont occasionné de désordres chez eux. Les femmes sont sages & les maris aussi, non par indifférence, mais par l'idée de la liberté qu'ils ont de dénouer, quand ils veulent, le lien du mariage. Les filles sont libres, maîtresses de leurs corps & de leurs volontés, ainsi que les garçons, elles usent de cette liberté, comme bon leur semble, sans que pere, mere, frere ni sœur aient droit de leur faire des reproches à ce sujet (**).

Mais les Américains ne sont pas indifférents sur la gloire; ils se piquent même de valeur. Quand M. de P. a parlé d'eux comme il l'a fait, il ignoroit leur amour pour la gloire, & que leur vanité est le vrai mobile de presque toutes leurs actions.

L'aventure du Pere Feuillée prouve bien que ces peuples ne sont pas si insensibles que le dit

(*) Tom. II, p. 44.
(**) La Hontan, p. 113.

M. de P.; un seul mot, le terme de *pauvre femme*, manqua à lui coûter la vie. Recevez, *pauvre femme*, cette piastre, dit le Pere Feuillée à une vieille Indienne, qu'il croyoit dans la misere. » Je n'eus pas » achevé de prononcer ces paroles, dit-il (*), que » s'élevant de rage sur ses pieds, elle se jetta sur » moi avec furie, prête à m'égorger ; de plus, elle » m'accabla de mille injures, & de mille différen- » tes malédictions, dont la langue Indienne est » toute remplie, me reprocha toutes les cruautés » atroces que les Européans avoient exercées sur » eux, en ravissant leurs biens & leurs trésors; elle » me fit sentir que je ne devois pas la traiter de » *pauvre femme*, disant que je n'étois moi-même » qu'un gueux, contraint d'abandonner mon pays, » & d'entreprendre de si longs & de si pénibles » voyages pour venir enlever leurs trésors ; qu'au » reste les Indiens possédoient plus de richesses dans » un petit coin de leur Empire, que les Européans » dans toute l'étendue de leurs plus grands Royau- » mes. Les deux Indiens qui étoient avec elle, » se contenterent de me chasser de cette cabane, » par ordre de cette mégere, qui ne voulut jamais » entendre raison, & me jetta ma piastre au nez. » Je la ramassai, quoiqu'assez mortifié d'avoir don- » né de l'argent pour me faire accabler d'injures, » & me voir même exposé à perdre la vie. Je me » trouvai fort heureux d'être échappé de leurs » mains à si bon marché.

Cet exemple entre mille autres prouve combien M. de P. a tort de dire que rien n'est capable d'émouvoir leur ame. D'ailleurs, ils sont très-jaloux de passer pour vaillants & courageux. Cette ambition les porte à souffrir les plus cruels tourments sans se plaindre. Aussi les naturels des Isles Antilles & de la terre ferme qui les avoisine, aiment à être appellés *Caraïbes*, parce qu'en leur lan-

(*) Page 386.

gue ce terme signifie *braves & belliqueux*. Ils ne sont cruels qu'envers leurs ennemis reconnus ; par la douceur & les bonnes manieres on gagne tout sur eux. J'admire la réflexion de M. de P. à cet égard. Est-elle bien philosophique, quand il en conclut que les Américains n'en sont que plus stupides, & par là se rapprochent davantage des enfants & des animaux que l'on apprivoise par la douceur ? Pense-t-il donc que pour être homme, on doive être inaccessible aux sentiments d'honneur, aux impressions de la douceur & de l'humanité ; ou que tous les hommes sont du caractere des Negres & de quelques autres nations, qui veulent être menés rudement & à force de coups, sans quoi ils deviennent insolents, paresseux & infideles ? Ce seroit par là même qu'ils ressembleroient bien mieux aux ânes & autres animaux domestiques qu'on ne fait obéir qu'à coups de bâton.

Non, non, les Américains sont des hommes, & des hommes susceptibles de sentiments de gratitude. Ils sentent le bien qu'on leur fait, ne l'oublient pas dès qu'ils n'ont plus besoin de vous, comme la plupart des peuples civilisés de notre Continent, & ils se conduisent par principes d'honneur & de reconnoissance.

Les richesses ne les tentent pas ; ils n'ont pas l'ambition d'accumuler de l'or & de l'argent ; mais si en conséquence de leur indifférence à cet égard M. de P. a raison de les traiter de stupides, nous avons donc été jusqu'à présent des sots admirateurs de Bias, & de ces autres Grecs à qui nous avons donné les titres de *sages* & de *philosophes*. Ceux-ci mépriſoient les richesses, & ceux qui avoient l'ambition d'en amasser. Les Américains reprochent à tout propos aux Européans leur avarice & leur ambition qu'ils ont d'accumuler des biens pour eux, qui n'en jouissent pas, & pour leurs enfants, qui les prodiguent ensuite. Ils se moquent de nous, dit l'Auteur de l'Histoire na-

turelle & morale des Antilles, ils se moquent de nous, & disent que, puisque la terre est si capable de fournir la nourriture à tous les hommes, ils devroient s'occuper simplement de sa culture. Aussi, ajoute le Chevalier de Rochefort, sont-ils libres des soucis des choses qui appartiennent à la vie, & incomparablement plus robustes, plus sains, plus gras que les Européans. Ils vivent sans chagrins, sans inquiétudes, méprisant l'or & l'argent, comme les Lacédémoniens. Les préjugés de l'éducation nous les font regarder comme des hommes réduits à la derniere misere; mais ils sont effectivement plus heureux que nous. Ils ignorent les curiosités & les commodités superflues, qui deviennent des besoins pour nous, & que l'on recherche en Europe avec tant d'avidité & de peines. Ils s'en passent, & avec réflexion. Leur tranquillité n'est point troublée par les subsides & l'inégalité des conditions. Ils ne souhaitent pas cette magnificence de logements, de meubles, d'équipages qui ne font qu'irriter l'ambition sans la satisfaire, & flattent quelques moments la vanité, sans rendre l'homme plus heureux. Ce qui est encore plus remarquable, dit Frézier, c'est qu'ils sentent très-bien leur bonheur, quand ils nous voient chercher de l'argent avec tant de fatigues.

Il faut peu de chose pour ranimer leur fierté naturelle; & comme ils sont fort orgueilleux, ajoute le même Auteur, ils souffrent avec peine la vanité de ceux qui veulent les commander. Mais l'on trouve parmi ces peuples que nous appellons *Sauvages*, autant de police, & plus de bonne foi que chez les nations les plus éclairées, & les mieux gouvernées. S'ils vont à la chasse ou à la pêche; s'ils abattent des arbres pour faire des maisons, ou clorre un jardin, ils le font autant par divertissement que par le besoin de nourriture, & par la nécessité de se garantir des bêtes féroces. Ces peuples ne peuvent revenir de l'étonnement que leur

cause la préférence que les Européens donnent à l'or & à l'argent sur le verre & le cristal, qui ont, disent-ils, bien plus d'éclat & de brillant. Ils montrent aux Chrétiens une piece d'or en leur disant : voilà le Dieu des Chrétiens. Pour ceci ils quittent leurs pays ; pour ceci ils viennent nous persécuter, nous chasser de nos habitations ; pour ceci ils se tuent ; pour ceci ils sont toujours dans l'inquiétude & les soucis. Quand ils voient un Européan triste & pensif, ils lui en font doucement la guerre, & lui disent : Compere, (terme d'amitié) Compere, tu es bien misérable d'exposer ta personne à de si pénibles voyages, de te laisser ronger à tant de soucis. La passion des richesses te fait endurer toutes ces peines. Tu appréhendes continuellement que quelqu'un ne te vole en ton pays, ou dans celui-ci, ou que tes marchandises ne soient englouties par la mer : ainsi tu vieillis en peu de temps ; tes cheveux blanchissent, ton front se ride, mille incommodités te tourmentent ; & au lieu d'être gai & content, ton cœur rongé par le chagrin te fait courir à grande hâte au tombeau. Tu viens nous chasser de notre pays, & tu nous menace sans cesse de nous ôter le peu qui nous en reste ; que veux-tu donc que devienne le pauvre Caraïbe ? faudra-t-il qu'il aille habiter la mer avec les poissons ? ta terre est donc bien mauvaise, puisque tu la quittes pour venir prendre la mienne, ou tu as bien de la malice de venir ainsi de gaieté de cœur me persécuter (*) !

Cette plainte, ce doux reproche sont-ils d'un stupide & d'un hébêté ? je le demande à M. de P. & à ceux qui adoptent son opinion : ou plutôt n'est-ce pas une leçon donnée à des gens qui ont en effet besoin d'aller à l'école de la raison & du bon sens ?

Oui, les naturels de l'Amérique en ont beaucoup.

(*) Histoire naturelle & morale des Antilles.

Ils aiment & estiment leur pays plus que celui des autres. Ont-ils tort ? que viendroient-ils chercher en Europe pour les besoins de la vie, & la conservation de leur existence, unique objet de leurs desirs ? Plus sensés, plus sages que nous, ils sont comme Socrate, de qui Platon disoit qu'il étoit moins sorti d'Athenes pour voyager, que les aveugles & les boiteux : qu'il ne desira jamais de voir d'autres villes que la sienne, ni de vivre sous d'autres loix.

Nos ambitieux à qui la passion des richesses tourne la tête, & leur ôte la faculté de réfléchir philosophiquement, taxent, avec M. de P., cette indifférence de foiblesse d'esprit & de corps. Ne devroient-ils pas la regarder comme une vertu ? elle est d'autant moins étonnante chez les Américains, que le Sol des pays qu'ils habitent, leur fournit de lui-même, non-seulement tout ce qui est de nécessité, mais encore mille agréments, dont nous ne jouissons chez nous qu'à force de peines & de travaux. Ulysse, le plus sage des Grecs, dit Cicéron (*), préféra Ithaque à l'immortalité.

Ces peuples, qu'un orgueil fort mal placé nous fait mépriser, sont heureux au moins en ce qu'ils ignorent le *tien* & le *mien* ; ces deux mots si funestes à la société, & desquels ont pris naissance toutes les divisions, toutes les querelles qui s'élevent parmi les hommes. L'intérêt ne cause point de procès parmi eux. Tout ce qui est à l'un est à l'autre ; & les secours mutuels qu'ils se prêtent en toutes occasions, font voir que, si leurs mœurs manquent de culture, & de ce qu'il nous plaît d'appeler du beau nom de *politesse*, les principes naturels d'humanité sont encore plus entiers parmi eux, que chez les peuples civilisés, qui les méprisent. Cette indifférence des Américains pour les richesses, n'a pas la

(*) *Tanta vis patriæ est, ut thoram Ithacam in asperrimis saxulis tanquam nidulus efficum suum amantissimus vir immortalitati anteponeret.* Cic. Lib. I. de Orat.

religion pour principe, puisqu'on convient presqu'unanimement qu'ils n'ont aucun culte, & que l'on ne trouve pas même dans leurs langues un terme pour exprimer la Divinité. C'est une vraie philosophie naturelle, & non une apathie générale pour tout. Extrêmement ambitieux de gloire, quand il faut aller à la guerre, les chefs les exhortent tous à se bien comporter. Ils leur remontrent la gloire qu'ils recevront, s'ils se font remarquer par des actions de courage & de bravoure; & au contraire l'infamie éternelle qui les attend, s'ils sont lâches & poltrons.

On ne voit parmi eux d'autres honneurs héréditaires, que celui d'être respecté comme anciens à cause de leur expérience. Le Chef ou Capitaine ne doit le choix que l'on fait de lui qu'à son courage, sa bravoure, sa bonne conduite & ses belles actions. Anciennement, celui qui aspiroit à cette dignité, étoit obligé de passer par des épreuves capables d'en faire perdre l'envie au plus intrépide : Il devoit tout endurer, sans faire paroître le moindre signe de douleur. On peut voir le détail de ces épreuves dans les relations de Laet, de Léry, de Biet, dans les dissertations de Guedeville, &c. aujourd'hui presque toutes les nations du nouveau Monde choisissent pour chef ceux qui se sont acquis beaucoup de réputation, de force, de bravoure & de courage dans les guerres qu'ils ont soutenues contre leurs ennemis.

Mais le Chef ou Cacique n'a d'autres fonctions que de marcher à la tête de ses Camarades pour le temps de la guerre : d'en exposer le sujet, après avoir convoqué l'assemblée; de prescrire les jours de pompe & de réjouissance : mais il n'a aucun pouvoir sur ceux de la nation.

Ces peuples si idiots, suivant nous, conservent cependant un tel sentiment de liberté, qu'ils traitent les Européans de vils esclaves sur ce qu'ils se soumettent aveuglément aux volontés d'un seul homme, qui dispose d'eux comme d'un troupeau

de

de moutons & de marionnettes qu'il fait mouvoir à son gré.

Où M. de P. trouvera-t-il donc cette prétendue lâcheté des Américains ? En ce qu'ils font la guerre par surprise : comme si parmi les Européans on ne se fait pas encore aujourd'hui un mérite d'employer la ruse pour surprendre son ennemi. Ignoroit-il l'axiôme *virtus an dolus quis in hoste requirat* ? La ruse & la supriſe ne ſont donc pas toujours des preuves de lâcheté. Les Canadiens, les Mexicains, les Caraïbes, ſont, il eſt vrai, la guerre par ſurpriſe; mais tout le monde ſait qu'ils ſont braves (*), courageux, qu'ils veulent toujours vaincre ou mourir, & ſe font plutôt hacher en pieces que ſe laiſſer prendre. Ils ſe jettent même avec fureur au milieu des ennemis, pour culbuter tout ce qui leur fait réſiſtance, & pour arracher des mains des ennemis leurs camarades bleſſés ou priſonniers. Les Iroquois s'eſtimeroient deshonorés, ſi, lorſqu'ils arrivent ſur le territoire de leurs ennemis, ils ne leur donnoient avis de leur arrivée (**), & ne les ſommoient de prendre les armes pour ſe défendre.

Les Américains, voiſins du Chili, peuple belliqueux, qui ont ſouvent vaincu les Eſpagnols, & n'en ont pu encore être ſubjugués, leur font déclarer la guerre & leur dire : *nous irons te trouver dans tant de lunes*. Les Incas faiſoient de même avant l'invaſion des Eſpagnols. Preſque tous ces peuples ont la gloire & la bravoure en ſi grande recommandation, que pour en réveiller & nourrir les ſentiments dans le cœur de la jeuneſſe, ils ne peuvent ſe marier qu'au retour de la guerre. Ceux qui ne s'y ſont pas comportés vaillamment, ne trouvent point de filles qui veuillent le épouſer. Une femme eſt le prix du courage & des ſentiments généreux. Chez les Bréſiliens il faut avoir

(*) Hiſt. Nat. des Antilles.
(**) Garcilaſſo, Lib. 5. Chap. 12.

tuer quelques ennemis, & en montrer les dépouilles ; cet usage est encore en vigueur dans quelques cantons de la Tartarie & de la Carmanie (*). Qui ne sait que Saül exigea de David les têtes de cent Philistins, comme une condition préalable pour lui accorder sa fille en mariage ?

Non, il n'est pas vrai que les naturels de l'Amérique soient tous une race d'hommes lâches, pusillanimes, sans force & sans vigueur de corps & d'esprit. Les Anglais en firent une triste expérience dans la dernière guerre du Canada. Ceux-ci renfermés dans le Fort Edward, ne purent résister à l'assaut qu'y donnerent les Iroquois, très-inférieurs en nombre aux Anglais. M. de Moncalm, pour ménager ces braves Américains, peu au fait de l'attaque d'un Fort, vouloit la confier aux Français qu'il commandoit, & laisser les Sauvages pour le camp de réserve. Ceux-ci l'ayant appris, sentirent leur amour-propre très-mortifié : leur orgueil se réveilla, ils se crurent méprisés. Dans cette idée ils vont trouver M. de Moncalm, lui demandent d'être commandés pour l'attaque du Fort, & d'y donner l'assaut, ou qu'ils se retireroient chez eux. Pour ne pas les rebuter, M. de Moncalm y consentit, les Iroquois donnerent l'assaut & emporterent le Fort, malgré la vigoureuse résistance des Anglais.

Seroit-ce par lâcheté que les Péruviens & les Mexicains se sont laissés subjuguer par une poignée d'Espagnols ? j'ai de la peine à le croire d'après les relations des Espagnols mêmes. Ceux-ci employerent tout ce que la fourberie, la trahison & l'inhumanité furent capables de leur inspirer contre des peuples remplis de bonne-foi, qui loin de se défier des Espagnols, les reçurent dans leurs Villes & dans leurs Palais, leur firent l'accueil le

(*) Vincent le Blanc. I. Part. Chap. 30. & Alexandre d'Alexand. Liv. I. Chap. 24.

plus gracieux, leur donnerent des présents comme à des amis, leur montrerent tout ce qu'ils avoient de plus riche & de plus superbe, & ne se mirent en défense que quand la trahison des femmes Indiennes ne permit plus aux Péruviens & aux Mexicains de faire une résistance capable de les soustraire à l'esclavage.

Les Espagnols arrivent en Amérique, s'y présentent comme des Centaures qui leur étoient inconnus, précédés d'instruments qui imitent les éclairs & le tonnerre, & en produisent les tristes effets. Le ciel & la terre paroissoient avoir conjuré leur perte. Avec la même simplicité des Américains, quel Européan n'eût pas été saisi de la même admiration & de la même crainte ? M. de P. a-t-il donc raison d'en conclure que c'est par une lâcheté impardonnable & par stupidité qu'ils se sont plongés dans l'esclavage (*) ? ceux qui n'ont pas subi le joug des Europeans, nous prouvent le contraire.

L'admiration étant fille de l'ignorance, il n'est pas surprenant que les naturels de l'Amérique nullement au fait des arts, enfants de notre ambition, de notre convoitise, de notre méchanceté & de notre luxe, & connoissant peu ou point du tout ces belles choses que l'étude & l'expérience ont rendu familieres aux nations civilisées, aient été saisis d'étonnement à la vue d'objets extraordinaires, & de mille choses dont ils n'avoient point d'idées ? La simplicité dans laquelle ils étoient, & sont encore élevés, en est la véritable cause. Lorsque M. de P. nous la donne pour une vraie stupidité, y avoit-il bien réfléchi ? la simplicité rend crédule ; l'ignorance fait prendre le change ; mais elles n'ôtent ni la mémoire, ni le bon sens.

L'imagination en est, il est vrai, moins féconde, moins variée, faute d'une mémoire exercée &

(*) Tom. II, pag. 130.

meublée d'images infiniment différentes, d'où pullulent une prodigieuse quantité d'idées; mais en a-t-on moins la faculté de lier celles que l'on a?

Les idées des peuples du nouveau Monde se bornent presque à leurs besoins. Comme ils sont en petit nombre, parce qu'ils se réduisent à ce qui peut contribuer agréablement à la conservation de leur être; l'ambition, l'avarice, la sensualité, le luxe & tout ce qui en est une suite, ne les dominant point, leur esprit ne se donne pas l'essor & ne s'exerce pas à trouver des moyens de satisfaire des besoins qu'ils ignorent, & qui ne sont devenus réels pour nous que par l'habitude & les abus de notre éducation.

Il y a bien loin de cette simplicité Américaine à la stupidité! Par la premiere ils sont étonnés, ils admirent; hé combien n'en voyons-nous pas au milieu de nous, qui nous prouvent à ce prix que tous les Américains ne sont pas en Amérique!

Par la stupidité on est incapable de suivre la connexion des idées, d'en combiner les rapports. Ce n'est pas par où pechent les naturels du nouveau Continent, malgré le ton affirmatif avec lequel M. de P. nous l'assure. Si l'ignorance de nos sciences & de nos arts les prive de beaucoup de commodités & de plaisirs, ils sont en revanche exempts de beaucoup de soucis, de beaucoup de peines, qui se multiplient chez nous à proportion de nos connoissances & de notre ambition. Nous sentons très-bien quel bonheur ce seroit de nous rapprocher de cette simplicité; puisque nous nous plaignons sans cesse de ce que notre état & nos besoins fictices nous obligent de nous en éloigner. Nous prêchons sans relâche ce bonheur que nous reconnoissons dans la médiocrité; nous sommes des hypocrites, avouons-le de bonne foi, nous sommes des fourbes qui agissons en Européans, & pensons en Américains. N'y a-t-il pas

plus de stupidité à se tourmenter l'esprit & le corps, pour satisfaire à des besoins fictifs, fruits de notre imagination déréglée, qu'à les ignorer, ainsi que l'art & l'industrie de les satisfaire? la misere, la gêne dorment de l'industrie & de l'esprit. *Vexatio dat intellectum.* Voilà où en sont réduits les Européans, & ils ont la folie de se croire au milieu de la misere, plus heureux que les Américains. Il me semble de voir le plus vil des hommes, un mendiant Espagnol à qui tout manque, marcher encore d'un pas grave & méprisant, croire & dire que toute la terre est à lui, & ne reconnoître au-dessus de lui que la Divinité. Un peu moins d'orgueil & de vanité, & nous estimerons mieux les choses ce qu'elles valent.

Si les Américains ignorent la Géométrie, c'est que ne connoissant ni le *tien* ni le *mien*, ils n'ont pas besoin de placer des bornes pour marquer les limites des usurpations. Ils savent très-bien compter les années & les mois par les Astres, sans le secours de cette Astronomie, que nous employons à diriger la route de nos vaisseaux, pour aller envahir un or qu'ils mépriseut, & sans laquelle ils prennent comme nous les saisons telles qu'elles se présentent, sement & cueillent les fruits de la terre dans leur maturité. Ainsi contents de leur pays & de ses productions, ils ne sont ni curieux d'envahir celui des autres, ni assez fous pour aller courir les dangers & les risques de la vie, inséparables des voyages qu'il faut entreprendre pour y parvenir. Couchés tranquillement dans leurs cabanes, étendus sur des peaux d'animaux, ou sur des nattes, le sommeil vient à eux aussi-tôt qu'ils le desirent: pendant qu'ennemi juré des soucis & des inquiétudes, compagnons inséparables de l'ambition, de la mollesse, & de la cupidité, Morphée fuit loin de ces appartements où l'or enlevé à ces philosophes rustiques, éclate, brille, éblouit de toutes parts. Toujours libres, parce que ces enfants de la Nature sentent mieux

que nous les prérogatives & les droits de l'humanité, ils ne savent ce que c'est que de se donner des fers forgés par l'ambition, fabriqués par la vanité, & stupidement portés par la foiblesse. Ces idiots Américains savent defendre leur vie, sans avoir l'idée d'arracher les hommes du sein de leur famille & de la culture des terres, pour leur apprendre l'art inhumain & cruel de s'entre-tuer méthodiquement, & pour en faire, pendant que l'ambition sommeille, des esclaves fainéants dans certains pays, & dans d'autres des marionnettes misérables.

Autre preuve de la stupidité des peuples de l'Amérique, suivant M. de P., mais aussi peu concluante que celles dont nous avons parlé. Ils ne sauroient, dit-il, compter au-delà de vingt; & sont reduits, pour exprimer ce nombre, à montrer tous les doigts de leurs pieds & de leurs mains.

Ce sentiment est celui de quelques Auteurs, & adopté un peu trop légérement par M. de P.: lui qui réfléchit si philosophiquement, a-t-il pu se persuader que ces Peuples ne sauroient réellement compter au-delà du nombre vingtieme? ils se trouvent souvent dans le cas de faire des calculs plus étendus: ils le font: comment donc s'y prennent-ils? ils ont donc une maniere de les faire, une Arithmétique inconnue à M. de P. & aux Auteurs qu'il cite pour ses garants.

Quand les Caraïbes se proposent de faire une chose au bout d'un temps dont le terme est très-éloigné, ils mettent dans une callebasse la quantité de pois ou de petits cailloux qui exprime le nombre des jours au bout desquels ils doivent faire la chose proposée: à la fin de chaque jour, ils ôtent un pois de la callebasse, le dernier pois ôté, ils font ce qu'ils avoient dessein de faire.

D'autres peuples font à une ficelle autant de nœuds, ou sur un petit bâton autant de crans qu'il doit s'écouler de jours jusqu'à celui qu'ils ont en vue. Tous les jours ils dénouent un nœud

ou effacent un cran, jusqu'au dernier : alors ils partent pour la guerre, si c'étoit l'objet de leur calcul, ou font ce qu'ils s'étoient proposé.

Dans leurs langues, je l'avoue sur la bonne foi des Auteurs, nous ne connoissons point de termes qui expriment des nombres au-delà de vingt : mais parce qu'ils nous sont inconnus, devons-nous en conclure qu'il n'y en a pas? Chez nous, deux fois dix ou vingt sont des termes équivalents, comme trois fois dix est le synonyme de trente. Quand nous n'aurions pas enrichi notre langue des mots vingt, trente, on en concluroit fort mal que nous ne savons pas compter jusqu'à ces nombres, puisque nous pourrions y suppléer par deux fois dix, ou trois fois dix, & ainsi des autres nombres supérieurs.

Pour calculer jusqu'à dix, les Américains ont réuni les deux nombres cinq des doigts de chaque main : ils avoient donc l'idée de doubler ce nombre cinq, qui leur étoit connu, & d'en former celui de dix : ils connoissoient donc également les nombres depuis un jusqu'à dix, savoient en faire l'addition, & même le répéter comme nous pour compter jusqu'à vingt : pourquoi ne l'auroient-ils su faire jusqu'à trente & au-delà?

N'ayant pas l'usage de l'écriture, ils ont eu recours à leurs doigts, comme le font nos Européans qui ne savent pas écrire. Les doigts sont pour les uns & pour les autres des signes distinctifs, des caracteres mémoratifs, dont le nombre est déterminé comme celui de nos caracteres arithmétiques.

Quand les Américains ont voulu pousser leur calcul au-delà de dix, ils ont ajouté le nombre des doigts de leurs pieds à celui des doigts de leurs mains. Pour exprimer quinze, par exemple, ils ont l'idée de trois fois cinq, & l'expriment en montrant tous les doigts des deux mains, & ceux d'un pied. Ils quadruplent ensuite ce nombre de cinq & en expriment l'idée qu'ils ont du nombre vingt, en

montrant tous les doigts des mains & des pieds.

Mais, dira t-on, n'ayant que vingt doigts, ils ne sauroient donc exprimer tel nombre supérieur à celui-là. Pourquoi ne le feroient-ils pas? nous n'avons que neuf chiffres & le zéro; nous exprimons bien avec eux tous les nombres possibles: en doublant, triplant, quadruplant, &c. nous exprimons ces nombres par la répétition de ces mêmes dix caracteres; & nous parvenons à fixer nos idées de calcul, soit pour nous servir de mémorial, soit pour communiquer ces idées à nos semblables. Les muets de notre Continent, en montrant trois fois les dix doigts de leurs mains, nous communiquent l'idée qu'ils ont du nombre trente; qui doutera que les Américains n'en puissent faire autant? d'ailleurs l'emploi qu'ils font d'une quantité précise de pois, ou de cailloux, ou de nœuds, prouve clairement qu'ils ont l'idée de ce nombre déterminé, lors même qu'il passe vingt. Le nombre de jours, après lesquels ils se proposent de faire quelque chose, équivaut souvent à celui de deux ou trois de nos mois; il est donc constant qu'ils ont l'idée des nombres soixante & quatre-vingt-dix, ou quatre-vingt-onze. S'ils savent pousser leur calcul jusques là, j'ai droit d'en conclure qu'ils le poussent bien plus loin, que leur Arithmétique nous est inconnue, & qu'elle leur suffit pour leur usage.

Quelques-uns de ces peuples font leurs nœuds à des ficelles de différentes couleurs, & font à chaque ficelle le nombre de nœuds nécessaire pour exprimer leurs idées. Pourquoi ces ficelles de couleurs differentes? ne seroit-ce pas que les nœuds d'une ficelle, expriment des nombres différents de ceux qui sont exprimés par les nœuds d'une autre, & que chaque nœud a sa valeur déterminée? Ceux de la ficelle blanche, par exemple, pourroient être des unités; les nœuds de la rouge, signifieroient des dixaines; à la bleue seroient des centaines, & ainsi des autres. L'Arithmétique

métique palpable de M. Anderson, qu'il exerçoit avec des épingles de différente grosseur & longueur, fichées dans une Table, sur différentes lignes, étoit une Arithmétique dans le goût de celle des Sauvages. Les Apalachites faisoient leurs calculs au moyen de petits coquillages noirs ou de petites parties détachées des uns & des autres, enfilés comme des grains de patenôtres; & ces coquillages leur tenoient aussi lieu de monnoie. Parmi nous on calcule bien avec des Jettons.

Mais sans entrer dans le détail des différentes suppositions de cette espece, on ne sauroit nier que puisque les naturels de l'Amérique sont dans le cas de faire des calculs déterminés fort au-dessus de vingt, & qu'ils les font en effet, on a eu tort d'assurer qu'ils ne sauroient pousser le leur au-delà.

En France & dans d'autres pays, les Boulangers & Bouchers emploient dans leur calcul mémorial, la méthode des Sauvages, en faisant des hoches ou crans de trois sortes, sur un bâton fendu. Avec le secours de ces crans ils pousseroient leur calcul à des millions. Auroit-on raison de conclure de leur usage, qu'ils ne sauroient compter au-dela de vingt?

M. de P. (*) trouve une autre preuve de stupidité dans les Américains, en ce qu'ils n'ont pas su faire usage du fer forgé, & ils n'en avoient point; & celui de la monnoie, qui leur étoit si inutile, qu'actuellement encore ils ne veulent presque pas toucher les métaux monnoyés. C'est, disent-ils, un serpent que les Européans nourrissent dans leur sein, qui empoisonne tous les plaisirs, leur ronge le cœur peu à peu, & les conduit promptement au tombeau (**). Il s'ensuit de cette preuve, dit M. de P., que les peuples du

(*) Tome II, page 157.
(**) Atlas historique de Guedeville, Tome VI, p. 8.

nouveau Monde sont inférieurs en sagacité & en industrie aux nations les plus grossieres de notre Continent.

Lorsqu'il s'exprimoit ainsi, avoit-il fait réflexion que la terre leur fournissant d'elle-même les grains & les fruits, & la chasse des animaux pour se nourrir & se vêtir, la monnoie leur étoit plus que superflue; puisqu'elle n'a qu'une valeur arbitraire; qu'elle n'a été imaginée que comme un moyen pour faciliter l'échange, dans les pays où le tien & le mien causent tant de desordres, où les hommes sacrifient à l'ambition & à la fortune jusqu'à leur propre repos; où la soif des richesses altere jusqu'à ceux qui sont prépossés pour maintenir l'ordre dans la société; leur ferme les yeux sur le crime, & leur fait voir des fautes dignes de punition dans l'innocence même. Le non-usage de la monnoie met les Américains au niveau des Circassiens & des Tartares, qui les avoisinent. Allez chez eux, vous les trouverez vêtus de peaux, buvant le lait aigri de leurs juments ou de l'eau pure, vivant de fruits & de la chair des animaux qu'ils tuent à la chasse. Ils vous donnent le couvert & tout ce qu'ils ont, du cœur le plus généreux, & sans rétribution. Ils se donnent mutuellement les choses qui leur font plaisir, ou dont ils ont besoin, sans faire usage de la monnoie. Si on leur fait présent de quelques bagatelles, ils les reçoivent avec actions de grace; & si vous leur donnez de l'or ou de l'argent monnoyé, ils ne l'acceptent pas à titre de monnoie, & les emploient à faire des crochets ou des agraphes (*). En conclura-t-on que les Tartares & les Circassiens sont les peuples les plus stupides de l'univers?

Tous les Américains en général ont l'hospitalité en recommandation, autant que les Circassiens & les Tartares. Nous les admirons; & avec notre ur-

(*) Vincent le Blanc, Carpin, & la Motraye.

banité prétendue, dont nous faisons tant de parade, nous nous contentons malheureusement de les admirer. S'ils avoient l'usage de la monnoie, ils deviendroient peut-être aussi intéressés, aussi avares, & aussi peu généreux que nos Européans. Ne nous laissons donc pas aveugler par l'amour-propre, au point de traiter de stupides ceux dont la conduite est pour nous un objet d'admiration. Si les peuples du nouveau Continent méritent d'être regardés comme des idiots pour agir comme ils le font, quel titre faut-il nous donner?

Dès qu'on n'est pas ennemi déclaré, on peut être assuré d'être accueilli des Américains avec une prévenance & une courtoisie dont la comparaison avec notre empressement intéressé, devroit nous faire rougir. En vain se présenteroit-on à eux sous les dehors de la bienveillance & de l'amitié, si l'on est du nombre des ennemis. La perfection de leurs sens les garantit des pieges que l'on pourroit tendre à leur bonne foi. On assure que les Péruviens, les Brésiliens & ceux du Canada ont l'odorat si fin, qu'au flair ils distinguent un Français d'avec un Espagnol & d'avec un Anglais. Les Caraïbes connoissent un Français à sa voie, & le distinguent d'un Anglais & d'un Hollandais. Etes-vous reconnu pour ami, on vous aborde (*), on vous conduit au *Carbet*, chacun s'empresse de vous faire la bienvenue. Le vieillard complimente le vieillard; le jeune homme & la jeune fille font toutes sortes de caresses aux hôtes de leur sexe & de leur âge; dans l'air & le maintien de toute la troupe on lit clairement la satisfaction qu'ils ont de vous voir. Ils vous demandent votre nom & vous disent le leur. En témoignage d'affection, ils se nomment eux-mêmes du nom de leur hôte; on les flatte beaucoup, quand on se nomme du leur.

(*) Histoire naturelle des Isles Antilles, page 458 & suiv.

Leur mémoire est si heureuse à retenir les noms des amis qui les ont visités, qu'au bout de dix ans ils s'en souviennent même sans équivoque, & recitent quelques circonstances de ce qui s'est passé de remarquable dans leur derniere entrevue. Si vous leur aviez fait alors quelque présent, ils vous le rappelleront; & s'il étoit de nature à être conservé, ils vous le montreront en témoignage de gratitude & de reconnoissance.

Parmi les Caraïbes il y a toujours dans leur *Carbet* (lieu d'assemblée) un *Niouakaiti* ou Sauvage chargé d'accueillir, de recevoir les passants, de donner avis de leur arrivée.

Où M. de P. a-t-il donc pris que les Américains manquent absolument de mémoire, & qu'aucune passion n'est capable d'émouvoir leur ame?

Je laisse aux gens sages à comparer nos auberges avec les carbets, & la conduite des Européans à cet égard, avec celle des peuples de l'Amérique. Dans celle-ci je trouve les sentiments d'un cœur humain, généreux, ceux de la véritable noblesse. Dans la nôtre je n'en vois que l'image grossiere, avilie, ou par la vanité, ou par la cupidité. Crainte d'augmenter notre honte en présentant à nos yeux des objets de comparaison, qui ne seroient pas à notre avantage, à nous, qui nous piquons si mal à propos de raisonner & d'agir philosophiquement, je n'entrerai pas dans le détail de la réception que les peuples du nouveau monde font à leurs hôtes. D'ailleurs le cérémonial varie un peu suivant les Nations. Mais tous vous servent à manger & à boire ce qu'ils ont de meilleur, & vous entretiennent le plus gaiement qu'ils peuvent, tout le temps que vous restez avec eux. Ils vous sollicitent, ils vous pressent amicalement, & vous les désobligeriez de ne pas emporter ce qui reste après que votre appétit a été satisfait.

Cet usage me rappelle celui de quelques Nations de notre Continent. Les Turcs remplissent leur mouchoir & quelquefois les manches de leur robe

des morceaux de viande & de pain du repas qu'on leur a servi, & les emportent chez eux (*). Les grands Tartares ne pouvant achever la viande qui leur a été présentée, donnent le reste à leurs domestiques (**). Parmi les Chinois, les domestiques du convié emportent chez lui les mets qui sont restés sur la table.

Notre avarice introduira, sans doute, cet usage parmi nous. La sensualité des Dames l'a déja introduit en plusieurs endroits, à l'égard des sucreries & des autres friandises du dessert. Encore un pas, nous voilà Turcs, Chinois & Tartares. Mais chez les Américains la générosité est le principe. Chez nous quel est-il? je le laisse à deviner.

Plus vous restez chez les peuples du nouveau Continent que vous visitez, plus leur plaisir augmente. A votre départ, le chagrin succede au plaisir; la tristesse de leur cœur est peinte sur leur visage. Lorsqu'après bien des sollicitations, ils n'espérent plus pouvoir vous retenir, la sincérité de leurs discours est scellée par les effets, ils vous font des présents de fruits & des autres choses qu'ils ont à leur disposition. Tacite dit (***) que les anciens Allemands régaloient les Européans, & leur faisoient quelques libéralités; mais il ajoute, qu'ils exigeoient aussi quelque chose de leur part: en cela bien moins généreux & moins nobles que les peuples de l'Amérique: les Allemands d'aujourd'hui, & beaucoup d'autres, ne me paroissent gueres disposés à condamner la conduite de leurs ancêtres. De combien de vertus, de combien de grands sentiments d'humanité bannis de notre Continent par l'ambition & le vil intérêt, les Nations qui se disent civilisées, ne trouveroient-elles pas les modeles chez ces prétendus stupides Amé-

(*) Buchequins, Liv. IV.
(**) Rubruquis, Voyage de Tartarie.
(***) Livre des mœurs des anciens Allemands.

ricains? Un Sauvage n'a-t-il pas réussi à la chasse, ses camarades le secourent, même sans en être priés. Si son fusil se creve, se brise, chacun s'empresse à lui en procurer un autre. Si ses enfants sont tués ou pris par les ennemis, on lui donne autant d'esclaves qu'il en a besoin pour le faire subsister. Ils ne se querellent ni ne se volent, & ne médisent jamais les uns des autres. S'ils ne font pas des sciences & des arts, tout le cas que nous en faisons, c'est qu'ils prétendent que leur contentement d'esprit surpasse de beaucoup notre luxe & nos richesses, & que toutes nos sciences ne valent pas une tranquillité parfaite.

Chez nous les Architectes s'étudient à faire des édifices superbes, & si solides en apparence, qu'ils semblent vouloir braver les siecles & faire disputer la durée de leurs ouvrages avec celle du Monde. Les Chinois nous taxent en conséquence, de vanité & d'orgueil, & les Américains nous taxent de folie. Ils ne mesurent la durée de leurs logements qu'à la briéveté de leur vie, & la distribution sur leurs besoins. La raison qui les détermine aussi à ne pas construire des maisons belles & solides dans le goût des nôtres, est que quand la place leur déplaît, ils en changent, soit pour respirer un autre air, soit pour d'autres motifs; tel que celui de la mort de quelqu'un, parce qu'alors ils la regardent comme infectée de maladie.

Presque tous nos autres arts sont les enfants d'un luxe qu'ils mépriſent, ou de nos besoins qu'ils ignorent; aussi disent-ils que nous prenons perpétuellement le change sur la véritable idée que nous devons avoir des hommes & des choses. Chez vous, ajoutent-ils, on mesure son mérite sur le brillant des habits & sur les titres d'un homme, parce qu'on les suppose accompagnés de beaucoup d'or & d'argent. Parmi nous, pour être homme il faut avoir le talent de bien courir, de chasser, de pêcher, tirer adroitement une fleche ou un coup de fusil, conduire un canot, savoir faire la guerre, connoître

parfaitement les forêts, vivre de peu, construire des cabanes, & savoir faire cent lieues dans les bois sans autre guide ni provisions que son arc & ses fleches.

On auroit cependant tort avec M. de P. d'en conclure que les Américains manquent de génie pour les arts & les sciences. Ce que le Chevalier de Rochefort dit des Apalachites & des Caraïbes dans son histoire des Antilles, & ce que nous lisons dans les relations du Mexique & du Pérou, prouvent bien clairement le contraire : ils pourroient même nous disputer l'avantage sur beaucoup de choses ; j'en appelle au témoignage de M. de la Condamine que j'ai déjà cité à ce sujet. Je ne sai en effet si nous oserions entreprendre de faire un pont tel que celui qu'ils ont construit auprès d'Andaguelais, connu sous le nom du fameux pont d'*Apurina*. Il s'étend en longueur sur une coupure de montagne d'environ cent-vingt brasses de large, & d'une profondeur affreuse, que la nature a taillé à plomb dans le roc, pour ouvrir un passage à une riviere. Cette riviere roule ses eaux avec tant d'impétuosité, qu'elle entraîne de fort grosses pierres ; & qu'on ne peut la traverser à gué qu'à vingt-cinq ou trente lieues de là. La largeur & la profondeur de cette breche, jointe à la nécessité de passer dans cet endroit, ont fait inventer un pont de cordes fait d'écorces d'arbres, large d'environ six pieds. Ces cordes sont entrelacées de traverses de bois. On passe dessus même avec des Mules chargées ; non sans crainte à la vérité, comme on peut le voir dans les relations de M. de la Condamine & de Frezier ; car vers le milieu on sent un balancement capable de causer des vertiges. Mais comme il faudroit faire un détour de six à sept journées pour passer ailleurs, tout ce qui circule de denrées & de marchandises de Lima à Cusco, & dans le haut Pérou, passe dessus ce pont. Aujourd'hui le Roi d'Espagne l'entretient, moyennant quatre réaux qu'il exige de chaque charge, ce qui lui produit des sommes considérables.

Comment M. de P. accordera-t-il la mal-adresse dont il taxe tous les peuples de l'Amérique, avec l'admiration que leurs ouvrages excitent dans l'esprit des personnes même accoutumees à voir les plus belles choses ? Voyez les hamacs, les paniers de jonc, teints de diverses couleurs, les tableaux de plumes des Mexicains, les sieges, les tables de bois poli des Caraïbes, leurs arcs, leurs fleches, & leurs carquois; les vases pour boire & pour manger, peints & enjolivés de mille groteſques ; les broderies en or & argent faites par les Indiens du Chili, les ciselures des Péruviens. Nous considérons toujours ces choses avec un nouveau plaisir ; nous admirons la beauté de ces vases, la délicatesse, la légéreté de leurs arcs, de leurs fleches ; l'adresse à y ajouter des plumes & des caillous travaillés avec un poli admirable, les incrustations d'os de poissons, & de différents bois distribués avec goût sur leurs carquois, & dont les couleurs sont ménagées & disposées de maniere que leur symmétrie même nous charme & nous ravit. Ou nous sommes de grands sots, plus stupides que ces Américains, ou M. de P. a grand tort de les traiter de gens hébêtés.

Avant qu'ils eussent communication avec les Européans, ils creusoient le bois, & faisoient tous leurs ouvrages avec des prieres dures a guisées, & emmanchées à peu près comme le sont nos haches & nos outils : le travail étoit long & pénible ; mais ils venoient à bout de faire sans nos outils d'acier ce que nos ouvriers les plus habiles ont bien de la peine à faire avec les leurs. Depuis qu'on leur en a donné, ils en font usage sans avoir appris à s'en servir, de maniere cependant à nous convaincre de leur aptitude, & de quoi ils seroient capables dans les arts, s'ils étoient instruits par de bons maîtres (*). Le Chevalier de Rochefort & Bristock, ne

(*) Histoire naturelle des Antilles, pag. 454.

sont pas les seuls qui rendent témoignage à l'industrie des peuples de l'Amérique. J'ai déja cité M. de la Condamine, & je rapporterai encore ici ses termes, parce que cet Auteur ne sera pas suspect à M. de P.

» Le défaut de fer & d'acier les a souvent arrêtés, » dit ce Savant (*), quelquefois ils ont heureu- » sement surmonté ces obstacles. Mais souvent leur » industrie s'est arrêtée, où finissoient leurs be- » soins .... Ils ont réussi à fondre l'or & l'argent, » & à les jetter en moule .... Le plus habile tailleur » de pierre d'Europe, quelqu'adresse qu'on lui » suppose, seroit sans doute fort embarrassé à » creuser ainsi un canal courbe & régulier, dans » l'épaisseur d'un granit, avec tous les secours de » l'art, & les meilleurs instruments de fer & d'a- » cier. A plus forte raison sera-t-il difficile d'imagi- » ner comment les anciens Péruviens ont pu réussir » avec des haches de pierres dures, ou de cuivre, » telles qu'on en trouve dans leurs anciens tom- » beaux, ou avec d'autres outils équivalents, sans » équerre ni compas ..... les vases & la vaisselle » d'or & d'argent, les habillements couverts de » petits grains d'or plus fin que la semence de per- » les, & dont les Orfevres de Séville ne pouvoient » concevoir le travail, sont une grande preuve de » leur industrie. J'ai vu plusieurs de ces beaux » vases, ajoute le même Auteur, j'en ai même en- » core quelques-uns entre les mains, d'une grande » délicatesse; & je regrette la perte d'un grand » nombre d'autres.

» Il paroît par l'usage que les Espagnols ont fait » de ces richesses, qu'ils estimoient beaucoup plus » la matiere que l'ouvrage. Il ne faut cependant » pas en conclure, qu'aucun ne méritât d'être » conservé: quelques morceaux précieux par leur

(*) Mémoires sur quelques anciens monuments du Pérou. Dans les Mémoires de cette Académie de 1746.

» matiere, échappés depuis deux siecles au danger » de changer de forme par l'ignorance & l'avidité » des propriétaires, peuvent servir de preuve & de » monument, sinon de l'habileté des Indiens dans » la sculpture, du moins d'une *rare industrie*, par » laquelle ils ont suppléé aux machines & aux » outils.

» Dans mon voyage de Lima, continue M. de » la Condamine, j'avois fait acquisition de diver- » ses petites idoles d'or & d'argent, & d'un vase » cylindrique de même métal, de huit à neuf pou- » ces de haut, & de plus de trois de large, avec » des masques ciselés en relief. A en juger par ces » ouvrages, les Péruviens n'avoient pas fait de » grands progrès dans le dessein; celui de ces pie- » ces étoit grossier, & peu correct, mais l'adresse » de l'ouvrier y brilloit par la délicatesse du travail. » Ce vase étoit sur-tout singulier par son peu d'é- » paisseur. Ce ne peut être la rareté de l'argent, » qui y avoit fait épargner la matiere; il étoit aussi » mince que deux feuilles de papier collées en- » semble; & les côtés du vase étoient entés d'é- » querre sur le fond à vive arrête, sans aucun ves- » tige de soudure.

» J'ai saisi l'occasion de faire voir le prix de cette » antiquité à ceux entre les mains de qui ce vase » peut être tombé; le peu de poids de la matiere » pouvant avoir préservé le vase de la fonte «.

Sur ce que M. de la Condamine avoit vu, il fut moins incrédule que M. de P., & paroît croire avec Pietro Ciéca, que les Péruviens savoient très-bien imiter en or de relief, les plantes, sur-tout celles qui croissent sur les murailles, & qu'ils les y plaçoient avec tant d'art, qu'elles sembloient y avoir pris naissance. Sans doute, conclut M. de la Condamnine, que les Péruviens les jettoient au moule, ainsi que les figures de Lapins, de Souris, de Lézards, de Serpens, de Papillons, &c. dont parlent les Historiens.

Ces vases, ces figures ornent aujourd'hui les ca-

binets des Curieux de l'Europe. J'ai vu à Monte-Video dans le Paraguai, des ouvrages brodés en or & en argent par les mains des Indiens du Chili, dont nos plus habiles brodeurs se feroient honneur. Don Joachim-Joseph de Viana, Gouverneur de cette espece de Ville-là, nous montra un *Puncha* de cette espece, qu'il nous dit avoir payé mille piastres, & nous assura qu'on y en travailloit de plus riches & de plus beaux.

Pour prouver sa these, M. de P. oseroit-il se prévaloir de la simplicité des peuples de l'Amerique & de quelques-uns de leurs usages, qu'il nous plaît de regarder comme bizarres? Si la simplicité de quelques Caraïbes leur a fait penser que la poudre à canon pouvoit être la graine de quelque plante, & les a poussés à en demander pour en semer, on a vu une marchande de Saint Malo, correspondante d'une Dame de la Martinique, lui mander de semer beaucoup de Caret (écaille de tortue dont on fait les tabatieres & autres ouvrages,) parce que ce fruit se vendoit beaucoup plus cher que le tabac, & ne se pourrissoit pas dans le vaisseau pendant la traversée (*). N'avons-nous pas vu des Magistrats d'une Nation Européane, vouloir condamner au feu un homme, pour avoir fait danser des Marionnetes? Comus, le célebre Comus, si connu à Paris & à Londres par des expériences physiques, qui ont étonné les Savants, n'oseroit encore aujourd'hui aller les faire chez les Nations méridionales de l'Europe, dans la crainte d'éprouver les funestes effets d'un Enthousiasme inquisitorial; ni chez quelques Peuples de l'Allemagne, même savante, parce qu'il redouteroit les suites de leur admiration.

Sur quoi donc M. de P. se fonde-t-il pour établir son paradoxe, que tous les peuples du nouveau Continent sont inférieurs en tout au moindre des Européans? nous avons vu qu'en général les Amé-

(*) Histoire des Antilles.

ricains loin d'être une race d'hommes dégradée & dégénérée de la nature humaine, ont tout ce qui caractérise la perfection ; belle taille, corps bien proportionné, aucun bossu, tortu, aveugle, muet ou affecté d'autres infirmités si communes dans notre Continent ; une santé ferme, vigoureuse, une vie qui passe ordinairement les bornes de la nôtre ; un esprit sain, instruit, éclairé & guidé par une philosophie vraiment naturelle, & non subordonnée comme la nôtre, aux préjugés de l'éducation, une ame noble, courageuse, un cœur généreux, obligeant : que faut-il donc de plus à M. de P. pour être véritablement homme ? aussi ces hommes, qu'une vanité si mal fondée, fait traiter d'idiots, disent que le titre de *Sauvages* dont nous les gratifions, nous conviendroit mieux qu'à eux, puisqu'en effet nos actions sont contraires à l'humanité, ou du moins à la sagesse qui devroit être le guide des hommes qui se piquent d'être plus éclairés qu'eux.

Belle leçon dictée par les lumieres de la pure raison, plus saine dans ces habitants de vastes forêts, ou de pays abandonnés à la Nature, que dans l'enceinte tumultueuse de nos Villes, où les passions autorisées obscurcissent la raison, & où la société est plus dangereuse que le séjour des déserts & des bois ; où nos sciences n'ont encore pu nous procurer le bonheur d'une vie tranquille ; où nos besoins se multiplient dans notre abondance même ; & où cette abondance ne sert qu'à nous rendre pauvres & plus malheureux.

J'avoue que nous sommes faits les uns pour les autres, & que de cette dépendance mutuelle résulte tout l'avantage de la société. Mais la premiere intention de cette union, ou Contrat Social, a été d'obliger tous les contractants à se prêter des secours mutuels, & non de laisser tout usurper aux uns; de les autoriser même dans leurs usurpations, & de laisser manquer de tout aux autres.

Les Sauvages Américains sentent trop bien ce

que c'est que l'homme pour se conduire suivant des principes qui heurtent ainsi la raison & le bon sens. La plupart au moins d'entr'eux ne vivent point seuls, mais contents du commerce des hommes qui leur ressemblent, ils n'en veulent point avoir avec ceux qui les regardent comme très-inférieurs à eux. Prompts à se secourir dans tous leurs besoins, ils refusent d'adopter les loix & les mœurs de ceux qui croient ne devoir rien aux autres. Plus leurs mœurs sont éloignées de celles des peuples que nous appellons civilisés, plus elles paroissent conformes à la loi primitive, gravée par la Nature dans le cœur de tous les hommes. Accoutumés au joug sous lequel nous succombons sans nous en appercevoir, nous ne faisons pas réflexion que nous substituons à cette loi les fausses idées d'une raison enchaînée, & corrompue par une éducation vicieuse.

En effet, que sont aux yeux d'un vrai Philosophe ces Royaumes si florissants, & si riches? ce qu'ils sont aux yeux des Sauvages; des objets de mépris, & ceux qui les composent, des objets de pitié; parce que leurs richesses, & leur splendeur, ne servent qu'à exciter l'envie d'un voisin ambitieux, & des guerres cruelles dans le sein des Etats, pour la destruction de l'humanité: parce que ces richesses sont une pomme de discorde toujours présente, sources de querelles & de divisions, qui sont la peste de la Société.

Ne vaudroit-il pas mieux que les habitans de notre Continent eussent eu dans tous les temps, la même idée de l'or, qu'en ont encore les Sauvages? ne seroit-il pas plus avantageux pour nous, d'avoir laissé l'or & l'argent ensevelis dans les entrailles de la terre, que de les en avoir tirés, pour former le tombeau de tant de milliers d'hommes, sacrifiés à la cupidité de leurs semblables, & pour ne trouver, au lieu du bonheur que l'on y cherche, avec tant de peines & de soucis, que la

source funeste des maux dont nous sommes inondés?

Qu'on ne s'imagine pas que ces raisonnements soient un jeu d'esprit, ou le fruit d'une imagination échauffée. C'est le langage même, les sentimens des Sauvages, que divers Auteurs célebres rapportent dans leurs relations, comme ayant entendu tenir ces discours aux différents peuples du nouveau Continent, avec lesquels ils ont vecu. Ils sont d'autant moins suspects de partialité à cet égard, qu'ils ont rapporté avec la même franchise, ce qu'ils y ont remarqué de répréhensible, comme ce qu'ils y ont trouvé de louable. Si l'on peut reprocher quelques choses à ces Voyageurs, c'est d'avoir observé certains usages avec les yeux d'un préjugé national; de les avoir conséquemment regardés comme bizarres & ridicules, faute de les avoir comparés avec les nôtres, ou d'avoir assez réfléchi sur les motifs qui ont pu les faire introduire. On les a qualifiés de travers d'esprit; mais voyons si nous pensons mieux que les Américains. On pourra en juger sur le parallele de leurs mœurs & de leur caractere avec ceux des Nations Européanes, & par la comparaison de quelques-uns de leurs usages avec les nôtres.

Doués par la Nature d'une ame noble, d'un cœur généreux & de cet esprit calme, qui voit les objets sans se passionner, & qui donne aux choses leur juste valeur, les peuples du nouveau Monde sont bienfaisants, officieux, prévenants, rendant aux Européans amis, comme à ceux de leurs Nations, tous les services qui dépendent d'eux, sans attendre même qu'on les en prie. Ils ne se croient pas aisément offensés ni injuriés. Dès qu'un homme n'est pas reconnu d'eux pour ennemi, ils ne soupçonnent même pas qu'il ait envie de leur nuire. Mais quand on a abusé de leur bonne foi, qu'on les paie d'ingratitude, & qu'ils se croient réellement offensés, ils ne pardonnent

jamais, & poussent leur vengeance aussi loin qu'elle peut aller. Cette passion frenetique, & non le goût décidé pour la chair humaine, est le motif qui pousse quelques Nations à devenir Antropophages.

On a vu des Brésiliens mordre la pierre contre laquelle ils s'étoient heurtés; & mordre les fleches qui les avoient blessés. D'ailleurs vivant sans defiance les uns des autres, ils ne portent d'armes que pour la chasse des animaux, qui leur fournissent leurs vêtemens & une partie de leur nourriture.

La même confiance fait que comme chez les grands Tartares (*), leurs maisons n'ont ni portes ni fenêtres closes. Libres de leurs volontés & de leurs actions, ils ont de la peine à concevoir comment un homme peut avoir assez d'autorité pour empêcher les autres de parler & d'agir, & presque de penser autrement qu'il ne lui plaît. Contents de peu, ils trouvent dans leur pretendue pauvreté ce bonheur que nous ne trouvons pas dans le luxe, les richesses & les titres d'honneurs, dont ils ignorent presque les noms. Ils se laissent aller tranquillement dans les bras du sommeil, sans souci & sans inquiétude pour le lendemain, & voient enfin arriver le terme de leurs jours sans crainte de la mort, & sans regret pour la vie.

Que penseroit un Sauvage des Européans, & quelle idée ne seroit-il pas fondé à avoir des Nations même de notre Continent, qui se prétendent les plus civilisées, si au milieu d'une Religion qu'il a fallu établir, pour leur persuader que tous les hommes sont freres, il voyoit la misere incarnée mendier un morceau de pain à la porte de celui-là même qui ne nage dans le luxe & l'abondance qu'à la faveur des flots de sueur du mi-

(*) Voyage de Carpin & de la Motraye.

sérable à qui il le refuse ? s'il se voyoit toujours environné d'hommes armés, à qui l'honneur & le caprice seront à chaque instant un motif suffisant pour lui nuire ; d'hommes qui vivent de maniere à obliger de les conduire par des loix qui, à la honte de l'humanité, les font regarder comme des brigands & des bêtes féroces, contre lesquels il faut toujours être en garde.

Avons-nous donc bonne grace de reprocher la férocité à quelques Peuples du nouveau Monde ? agissent-ils plus cruellement que les Espagnols ne l'ont fait à leur égard ? Que diroient ces prétendus Sauvages, s'ils voyoient des Anglais blessés & vaincus à Fontenoy, égratigner, mordre de rage les Français, qui s'empressoient à étancher le sang de leurs blessures, à verser du baume dans leurs plaies, & à leur donner tous les secours d'une humanité bienfaisante ? y a-t-il rien de plus cruel que le soldat Européan ? je rougirois d'en rapporter les actes de cruauté & de scélératesse. Tirons le rideau sur des paralleles si odieux, & passons à d'autres objets, qui ne seront capables que d'exciter le rire des Démocrites de nos jours.

On l'a dit, & on le dira long-temps : la moitié du monde se moque réciproquement de l'autre. On se passionne aisement pour les usages, comme pour les sentimens que l'on a adoptés, & rien ne nous plaît qu'autant qu'il a plus de conformité avec notre façon de penser & d'agir. Les Européans, dont les climats qu'ils habitent ne leur ont pas permis de se passer de vêtemens, blâment les peuples de l'Amérique qui vont nuds, parce que les habits leur seroient plus à charge qu'avantageux.

La plupart des Sauvages se peignent le corps d'une façon, qui nous paroît ridicule & bizarre, quelques-uns d'une seule couleur, d'autre y emploient le rouge, le noir, le blanc, le bleu, [illegible]entent sur leurs corps diverses,

figures de fleurs & d'animaux ; d'autres s'oignent d'une espece de colle gluante, sur laquelle ils font souffler du duvet de diverses couleurs, par compartimens. Ils trouvent cet usage admirable, non-seulement à titre de beauté, mais parce que ces onctions les garantissent des insectes, les rendent plus souples & plus agiles : ils ont donc raison de le faire. Nous nous en moquons cependant, sans faire réflexion qu'on voit dans notre Continent des Pelerins Turcs vêtus de robes longues, faites d'un millier de pieces de toutes couleurs, sans pouvoir en apporter une bonne raison. On voit des hommes & des femmes dans tous nos pays, trouver de la beauté dans leur parure, porter sur la tête des aigrettes de plumes, comme les Sauvages, & contraints de se vêtir, se rapprocher du goût des Américains, autant qu'il est possible, par des habits rayés de différentes couleurs peints de fleurs, de papillons, d'insectes, distribués souvent aussi bizarrement que ceux des Sauvages.

En se peignant ainsi la peau, les Indiens y trouvent un avantage réel, dicté par la Nature, pour la conservation de leur existence ; mais nos Européanes en employant le blanc & le rouge pour se farder le visage, la gorge, & les parties du corps qu'elles portent nues, n'ont d'autres motifs & d'autres intentions que de cacher des défauts ou reçus de la Nature, ou imprimés par l'âge : ce qui est une hypocrisie & une fourberie véritable.

Les Américains aiment les cheveux noirs, ainsi que les Chinois, & se les oignent d'onguents & de jus d'arbres pour leur donner cette couleur.

La plupart des Dames Espagnoles & Italiennes teignent les leurs, les parfument de soufre, les humectent d'eau seconde, les exposent au soleil le plus ardent, pour leur donner la couleur d'or. Au contraire en France en Angleterre, en Allemagne & dans tous les pays du Nord, on voit

des femmes s'arracher la moitié des sourcils, & peindre le reste en noir pour paroître plus belles; elles imitent en cela les Sauvagesses, qui se font des cercles noirs autour des yeux avec du jus de pommes de *Jupina.*

Au reste la mode de se peindre tout le corps ou quelques parties seulement, fut celle de tous les temps, de tous les pays. Le Prophete Jérémie l'a reproché aux Juifs, Tacite le dit des Allemandes (*), Pline (**), Hérodien (***), nous apprennent que certains peuples de la grande Bretagne, n'ayant l'usage d'aucuns vêtements, se peignoient le corps de diverses couleurs, & y représentoient des figures d'animaux, d'où ils furent nommés *Pictes.* Les Goths se rougissoient le visage avec du cinabre; & les premiers Romains, si nous en croyons Pline (****), se peignoient de *Minium* les jours de triomphe. On l'a dit de Camille. Les jours de fêtes, on enluminoit aussi le visage de Jupiter. Les Européanes faisoient de cette couleur le même cas qu'en font encore les Américains, & sur-tout les Patagons. Les principaux d'Ethiopie s'en rougissoient tout le corps, & même les statues de leurs Divinités.

En Amérique les Indiens portent des especes de bonnets ou couronnes de plumes d'oiseaux très-bien tissues & arrangées avec goût: les femmes portent des aigrettes. En Europe les hommes ornent leurs chapeaux de plumets & les femmes arborent aussi des aigrettes, & entrelassent des fleurs naturelles ou artificielles dans leurs cheveux. Les Indiennes de l'Amérique se percent les oreilles & y mettent des pendants d'os ou de pierres de couleur travaillés & polis. Les Péruviennes & les Brésiliennes en ont d'or pur d'une grandeur démesurée, quelquefois décorés de pier-

(*) Livre des mœurs des anciens Allemands.
(**) Liv. 22, ch. 1.
(***) Vie de Severe.
(****) Liv. 33, ch. 7.

res fines ou de cryſtal, ou d'ambre jaune ou de corail, ainſi que les Apalachites. Nos Européanes les imitent encore à cet égard, en portant des pandeloques de perles, de diamants ou d'autres pierres, qui leur deſcendent juſqu'au bas de la mâchoire. Les Dames de notre Continent portent auſſi des braſſelets comme les Américaines, vraiſemblablement elles ſe peindroient auſſi tout le corps, comme les Caraïbes, les Bréſiliennes, preſque tous les peuples du nouveau Continent & de pluſieurs Cantons de l'Afrique, ſi le Climat qu'elles habitent leur permettoit de ne pas ſe vêtir. Nos Européanes ſe flattent cependant d'avoir du goût & de l'eſprit: pourquoi donc mépriſeroient-elles les Américaines, ſur leſquelles elles ne l'emportent que par une plus grande envie de plaire? Quant aux autres uſages, & aux idées relatives à ce que nous appellons agrément & beauté, chaque Nation les attache à diverſes choſes ſuivant le caprice & le préjugé de l'éducation. Les Américains trouvent tant de difformité à nourrir leur barbe, qu'ils l'arrachent à meſure qu'elle croît. On aſſure même qu'ils ont le ſecret d'empêcher le poil de revenir, quand ils l'ont arraché. Ils penſent que la barbe ne convient bien qu'au menton des boucs & des chevres. Tous les peuples orientaux de notre Continent regarderoient comme la plus grande injure, & ne pardonneroient jamais à celui qui leur auroit coupé la barbe.

Les Européans occidentaux d'aujourd'hui penſent comme les Américains ſur l'uſage de porter la barbe; ils laiſſent aux militaires & aux cochers le plaiſir de porter des mouſtaches, & coupent la barbe le plus ras poſſible, pour ſe donner ſans doute un air plus efféminé tandis qu'ils auroient honte d'avoir le menton dénue de poil, pour des raiſons que l'on ſait. Ainſi varient les opinions ſur la perfection & la beauté.

Chez les Maldivois, plus un corps eſt velu, plus

il paroît beau. Ce seroit parmi nous, comme chez les peuples de l'Amérique, la beauté d'un Ours & non celle d'un homme. Par la même raison les Japonois, les Tartares, les Chinois, les Polonois, s'arrachent ou se coupent presque tous les cheveux, pour n'en laisser croître qu'un toupet au sommet de la tête, tandis que les peuples occidentaux de l'Europe, non-seulement conservent leurs cheveux, mais en empruntent d'autrui, quand les leurs ne peuvent s'arranger à leur fantaisie

De très-petits yeux font un trait de beauté chez les Tartares, ainsi qu'un nez extrêmement camard. Pour en relever l'éclat, les femmes l'oignent d'onguent noir. Les Guinois aiment aussi les nez écrasés & les grands ongles. Les Calécutiens & les Malabares veulent des oreilles allongées jusques sur les épaules. Ne pouvant donner cette forme aux leurs, nos Dames Européennes y suppléent par d'énormes boucles d'oreilles. Elles aiment dans les hommes un nez aquilin, & les Européans aiment dans les femmes un petit nez retroussé; ils ont leur raison pour cela.

Les Ethyopiens préferent les levres épaisses & saillantes, avec un teint de peau le plus noir. Les Negres de la Mosambique aiment les dents aiguës & pointues; ils emploient même la lime pour se donner ce trait de beauté; tandis que les Maldivois les veulent larges & rouges, & mâchent continuellement du Betel pour cet effet. Les Japonois n'estiment que les dents noires, & usent d'artifices pour les rendre telles, pendant que nous employons toute la science des Chirurgiens Dentistes pour donner à nos dents la plus grande blancheur.

Les Cumanois font consister la beauté de la tête à l'avoir allongée & applatie par les deux côtés. Dès la naissance les meres la pressent à leurs enfants, pour leur donner cette forme. Ils se lient les jambes au dessus du mollet; & les serrent au dessus de la cheville pour les faire enfler, parce

qu'ils les aiment grosses. Les Européans, si l'on en excepte les Espagnols, préferent les jambes fines & les mollets d'une grosseur proportionnée.

Chez quelques Asiatiques, & dans plusieurs Cantons de l'Afrique, c'est une beauté aux femmes d'avoir des mamelles pendantes, & assez allongées pour être jettées par dessus l'épaule, nos Europeanes les trouveroient affreuses.

Un petit pied est admirable à la Chine; pour l'avoir le plus petit possible, les Chinoises s'estropient au point de ne pouvoir presque se soutenir. Les femmes Turques regardent comme une grande faveur de montrer seulement le bout du pied, & découvrent aisément leur gorge; pendant qu'au milieu d'elles, dans l'Isle de Chio, les femmes se couvrent exactement la gorge jusqu'au menton, & portent des jupons si courts qu'à peine descendent-ils jusqu'au genouil.

Mais si les Chinoises s'estropient les pieds, si les femmes Tartares s'écrasent le nez pour se donner des agréments & des appas, nos Européanes ne se mettent-elles pas le corps à la torture, pour se former une belle taille? à quoi néanmoins elles réussissent si mal, que si on les examine de près on en trouvera au moins la moitié de contrefaites.

Je n'entrerai pas dans le détail des autres usages de l'Europe; le goût pour la beauté, & les idées de la perfection y dépendent comme ailleurs, des loix, du climat & des principes de l'éducation que l'on y reçoit. Ce seroit entreprendre l'impossible que de vouloir fixer tant d'opinions differentes: de détruire des préjugés identifiés pour ainsi dire avec nous. *Tot capita, tot sensus.* Ce proverbe dont l'experience journaliere prouve si clairement la vérité, devroit nous rendre plus circonspects dans nos jugemens sur les usages des Nations. La raison, le bon sens nous apprennent à ne condamner que ceux où l'humanité trouve des désavantages réels, qui tendent à sa destruction, ou ceux

dont la Nature a lieu de se plaindre. Hé parmi nous combien n'en trouve-t-on pas qui la heurtent de front.

Dans la plupart des cantons du vaste Continent de l'Amérique, les naturels du pays ont suivant nous, des travers d'esprit, d'inclination & de conduite. Mais si nous étions assez dénués d'orgueil, assez dépouillés de prévention pour nous rendre justice, ne trouverions-nous pas, que très-souvent nous agissons plus mal, & raisonnons aussi peu conséquemment qu'eux ? des réflexions un peu moins intéressées de notre part, n'en seroient que plus philosophiques : nous verrions les objets dans leur véritable point de vue, & nous les estimerions ce qu'ils valent. Aveuglés par le préjugé, le nom seul de *Sauvage* nous présente l'idée d'un homme dur, brutal, inhumain, & tel que M. de P. nous l'a dépeint d'après sa prévention. Mais s'il en avoit fait le portrait d'après nature ; il nous l'auroit présenté comme un homme qui ne connoissant presque aucun excès, ne connoît presque aucune des maladies qui en sont une suite, & portent jusqu'à l'esprit la foiblesse qu'elles donnent au corps : comme un homme dont l'esprit sain, calme & tranquille marche sûrement à la lueur du flambeau de la Nature, & rend son corps déja bien constitué, fort, vigoureux, robuste ; vivant de peu, mais vivant un siecle ; parce que endurci de bonne heure au froid & au chaud, il n'est incommodé ni par les injures de l'air, ni par l'intempérie des saisons : comme un homme dont la vigueur du tempérament est le principe d'une constance & d'une fermeté d'ame à l'épreuve de tout ; fermeté qu'il a plû à M. de P. de métamorphoser en indolence & en lâcheté, qui auroient leur source dans la dégradation physique de l'être des Américains.

Mais ces Sauvages incapables de s'élever dans la prospérité, comme de s'abattre dans l'adversité, sont parvenus naturellement à ce dégré de Phi-

losophie, dont les Stoïciens se vantoient avec si peu de fondement. Ces Philosophes rustiques reçoivent tous les événements avec la même tranquillité. Qu'on annonce à un pere de famille Américaine que son fils s'est signalé contre les ennemis, il répondra simplement: *voilà qui va bien.* Vient-on lui dire: *vos enfants ont été tués*; *cela ne vaut rien*, dira-t-il sans s'émouvoir, & sans demander comment la chose est arrivée.

Pleins de la droiture que la lumiere naturelle inspire, ils goûtent ce qui est beau, ce qui frappe leur esprit; mais ils ne saisissent pas toujours ce qu'on voudroit leur faire entendre, soit parce qu'ignorant le génie de leur langue, on le leur explique mal, soit parce qu'il répugne à des préjugés anciens, dont notre propre expérience prouve qu'il n'est pas aisé de se défaire.

Le Baron de la Hontan prête aux Indiens du Canada, & beaucoup d'Auteurs rapportent des autres Peuples du nouveau Monde, des raisonnements si justes & si abstraits sur l'Etre souverain, sous le nom du *grand Esprit*, qu'on les diroit puisés dans les écrits des Philosophes.

Mais enfin quoiqu'ils n'aient ni culte, ni religion, ils disent que ce grand esprit contient tout, qu'il agit en tout, que tout ce qu'on voit, tout ce qu'on connoît est lui, qu'il subsiste sans bornes, sans limites, sans figures; ce qui fait qu'ils le trouvent en tout, & lui rendent hommage en tout.

Ces raisonnements que l'on trouve fréquemment dans le recueil des voyages de l'abbé Prévost, sont-ils ceux de gens hebêtés & stupides? Les Brachmanes des Indes raisonnent à peu près dans le même goût. Appollonius de Thyane fut autrefois chez eux, pour s'instruire de la Philosophie.

Non, je ne saurois me persuader que M. de P..

eût lu attentivement les Auteurs qui ont écrit sur le nouveau Continent, lorsqu'il nous en a tracé un portrait si different de celui que j'en ai tiré. Comment n'y a-t-il pas vu que la Louisiane, la Virginie, &c. jouissent du plus beau climat du monde (*) : que tout y vient dans une abondance étonnante, comme dans le Chili, même sans le secours d'une pénible industrie ; que le divertissement seul des naturels du pays suffisoit pour suppléer à leurs besoins, lorsque la douce tranquillité dans laquelle ils passoient leurs jours, fut troublée par l'arrivée des Espagnols & des Anglais, qui apprirent à ces Peuples ce que peut l'avarice & la cupidité, & les firent passer de l'âge d'or à l'âge de fer ? Il y auroit vu que la Nature n'a pas moins favorisé les hommes qui habitent ces beaux climats, puisqu'en général ils sont droits & bien proportionnés, ont les bras & les jambes d'une tournure merveilleuse & n'ont pas la moindre imperfection sur le corps ; que presque toutes les femmes y sont d'une grande beauté ; qu'elles ont une taille fine, des traits délicats, & ne manquent d'autres charmes à nos yeux, que de ceux du teint ; qui sont pleines d'esprit, toujours gaies, de bonne humeur, & que leur ris a même beaucoup d'agrémens.

Pour donner enfin des Peuples de l'Amérique une idée telle qu'on doit se la former, je croirois sans partialité qu'à beaucoup d'égards, ils sont plus hommes que nous dans toutes leurs manieres dignes de la simplicité primitive du vieux temps, qu'ils ne sont sauvages, suivant la rigueur du terme, que dans notre imagination & relativement aux préjugés des peuples ambitieux, avares, adonnés au luxe & à la molesse, & que la misere ou les

(*) Dissertation de Guedeville, tom. VI, p. 91 & suiv.

les soucis poignardent au milieu de leur prétendue abondance.

Lorsque j'entre dans les tabagies Anglaises, Hollandaises, Flamandes, ou dans les Musicaux Allemands, Danois ou Suédois, il me semble être transporté dans un Carbet de Caraïbes ou de Sauvages du Canada. La différence que j'y trouve, est à l'avantage de ces derniers. Avec une ame calme & un esprit tranquille, qui leur donne à la vérité un air oisif, phlegmatique, & sérieux, ils fument paisiblement leur calumet ; mais on y lit en même temps l'affection mutuelle qui les rassemble, la satisfaction qu'ils éprouvent de se voir réunis.

Dans les tabagies de notre Continent on voit des gens assemblés pour passer des journées entieres appuyés nonchalamment sur le bout d'une table couverte de vases pleins de thé ou de biere, ou retirés dans un coin, le verre à la main, la pipe à la bouche, regardant les autres avec des sourcils rabattus, les étudiant dans un morne silence, examinant jusqu'à leurs moindres gestes, avec des yeux obscurcis par les vapeurs noires de la biere & de la mélancolie, & qui ne s'ouvrent que pour manifester la défiance qu'ils ont de leurs voisins, avec les soucis & inquiétudes de l'intérêt & de l'ambition. Si la joie & le plaisir s'y rencontrent quelquefois, ils n'y sont amenés que par l'ivresse, qui alors en bannit la raison, pour y introduire la discorde, les querelles, & toutes leurs funestes suites. Voilà cependant ces peuples civilisés. Hé, qui des Américains ou de nous mérite à plus juste-titre le nom de Sauvages ?

Il ne me seroit pas plus difficile de justifier l'Amérique des fausses assertions de M. de P. au sujet des quadrupedes naturels à ce Continent-là, ou qu'on y a transportés du nôtre. Suivant cet Auteur (*), par un contraste singulier, les Onces, les Tigres

(*) Tom. I, pag. 6 & 90.

& les Lions Américains sont entiérement abâtardis, petits, pusillanimes & moins dangereux mille fois que ceux de l'Asie & de l'Afrique. Les animaux d'origine Européane y sont devenus rabougris; leur taille s'est dégradée, & ils y ont perdu une partie de leur force, de leur instinct & de leur génie.

Le P. Cataneo n'a pas tout à fait pensé, à cet égard, comme M. de P.; & M. Muratori nous assure dans sa petite histoire du Paraguai, que les Tigres y sont plus grands & plus féroces que ceux d'Afrique. Toutes les peaux de Tigres que j'ai vues à Monte-Video étoient aussi belles & pour le moins aussi grandes que celles qu'on nous apporte de notre Continent. Quant à ces animaux vivants, je n'y en ai vu qu'un seul, dont le Gouverneur de Monte-Video fit présent à M. de Bougainville, qui le fit porter à bord de notre Frégate, où l'on fut contraint de le tuer quelques jours après. Il avoit été élevé tout jeune, attaché à la porte de la Cour du Gouvernement; & quoiqu'il n'eût alors que quatre mois au plus, sa hauteur étoit déja de deux pieds trois pouces. On peut juger de celle qu'il auroit acquise, si on lui eût permis de croître jusqu'à sa grandeur naturelle.

Les Portugais de l'isle Ste. Catherine, & ceux de la Côte de la Terre Ferme, nous exhortoient à ne pas nous exposer dans l'intérieur des terres, & n'osoient eux-mêmes aller à la chasse sur la lisiere des forêts; parce qu'ils regardent les Onces, les Tigres, les Léopards & les Lions de ce pays-là, comme des animaux extrêmement dangereux & cruels. Les Ours de l'Amérique septentrionale, loin d'y être rabougris, y sont d'une grandeur effroyable.

M. de P. a sans doute confondu les Lions du Brésil, du Paraguai, du Mexique & de la Guyane avec un animal du Pérou & des frontieres du Chili, plus petit, moins fort, moins courageux, & qui n'a pas la figure du Lion; mais auquel

les Péruviens ont donné le nom de ce Roi des animaux quadrupedes, nom qu'on lui a conservé dans les relations qu'on nous a données de ce pays-là.

A l'égard des quadrupedes qu'on a transportés de notre Continent en Amérique, peut-être la dégradation en a-t-elle atteint quelques-uns dans certains Cantons, comme il arrive presque à tous ceux que l'on en apporte pour les naturaliser chez nous. Mais M. de P. n'a pas moins de tort d'en conclure du particulier au général. J'ai vu au Brésil, & sur le rivage de Rio de la Plata, des Taureaux aussi gros & aussi forts que les plus gros de France. Sans doute qu'ils sont ordinairement plus grands, puisque dans le commerce prodigieux que l'on y fait de leurs cuirs, pour les porter en Europe, ceux que l'on appelle *Cuirs verts*, ou non préparés, doivent avoir dix pieds de la tête à la queue, pour être marchands. Les Chevres & les Brebis y sont aussi de la plus grande taille. La race Espagnole des Chiens de chasse y est admirable, & y a si peu dégénéré pour le corps, l'instinct & le génie, que les Chiens d'arrêt du Gouverneur de l'Isle Ste. Catherine, étoient hauts comme les plus grands Chiens qu'en France on appelle Danois, & gros comme des Limiers. Il nous en donna deux de l'âge de trois à quatre mois, qui arrêtoient déja naturellement, & que M. de Bougainville conduisit en France.

Les Chevaux Espagnols qui se sont extrêmement multipliés en Amérique, loin de s'y être abâtardis, y ont acquis un degré de bonté si supérieur à ceux d'Espagne même, qu'ils font jusqu'à soixante lieues de suite, sans prendre aucune nourriture, & sont pour l'ordinaire à Buenos-Aires, & à Monte-Video, trois jours de suite sans boire ni manger. Ils sont malgré cela d'une vigueur, d'une légéreté & d'une allure au-dessus de toute imagination. J'en ai rapporté les preuves, dans le journal de mon voyage aux Isles Malouines, après en avoir été témoin oculaire.

Plus je réfléchis sur l'idée que M. de P. s'est efforcé de nous donner de l'Amérique, moins je la trouve conforme à celle que nous en avions. Cette partie du globe est depuis sa découverte, le grand, le puissant, le riche aimant des Européans. L'Europe, la moindre partie de la terre, dans le partage qu'il a plû aux hommes d'en faire, vise depuis ce temps-là à se dédommager de son peu d'étendue, & de ce qui lui manque, en cherchant ardemment les biens que la nature lui a refusés, & dont cette mere commune, qui n'aime pas également ses enfants, a été prodigue à certains pays.

En effet, si les Européans pensoient comme M. de P., verroit-on cette émulation si vive, si empressée pour aller s'etablir en Amérique, & y chercher toutes ses productions? La fatigue, les périls, les incommodités, rien ne nous rebute;

Quoique l'avarice & la cupidité aient fait parcourir l'Asie & l'Afrique, ce n'est rien en comparaison de l'Amérique. Depuis qu'on connoît ce vaste Continent, avec quelle ardeur n'a-t-on pas tâché de profiter de ses dépouilles? on peut dire sans exagération, qu'il en est venu des richesses immenses dans tous les genres. Il ne pouvoit même arriver aux naturels du pays un plus grand malheur que cette découverte. On ne s'est pas contenté de les dépouiller, avec violence, des choses dont ils nous auroient volontiers fait part en échange, on a ôté à quelques-uns le plus précieux de tous les biens, la liberté. Pillés, on a encore exercé contr'eux des cruautés horribles. Enfin ces pauvres mortels, dont tout le crime étoit d'être nés dépositaires, sans le savoir, des trésors de la Nature, éprouverent les effets les plus criants de l'injustice & de la violence; parce qu'ils employoient les moyens légitimes pour défendre leurs droits naturels contre l'invasion des usurpateurs. Il ne leur restoit que la qualité d'hommes, falloit-il que M. de P. eût encore la cruauté de vouloir les en dépouiller!

Non

Non, tout le spécieux de ses raisonnements ne sauroit tenir contre la conduite des Européans. Elle prouve plus que tous les argumens, parce que le raisonnement est toujours en défaut quand l'expérience est contre lui.

Si je m'étois proposé de relever toutes les autres propositions hasardées des réflexions philosophiques de M. de P., ces dissertations formeroient un volume presqu'aussi considérable que l'ouvrage même. J'ai de la peine à me persuader, malgré le ton décidé & affirmatif de cet Auteur, qu'il ait pensé & débité de bonne foi tout ce qu'on y trouve. Dans le délire presque général qui fait mettre au jour tant de paradoxes & de contradictions, M. de P. s'est laissé sans doute emporter à la manie qui regne d'inonder le public de sarcasmes & de déclamations indécentes contre l'état religieux (*). L'ordre des Bénédictins, ou plutôt les richesses dont ils jouissent avec des titres qu'on ne peut leur contester, ont réveillé la jalousie & l'envie : la cupidité dévorante de ces Déclamateurs ne leur permet pas même de garder des ménagements, & ne laisse aucune équivoque sur la nature des motifs qui les animent. Ils se montrent à découvert. La soif des richesses les dévore, & leur fait exhaler mille extravagances contre les possesseurs des biens des Abbayes qu'ils seroient charmés de s'approprier. On diroit, à les entendre parler, que leurs ancêtres n'ont été occupés que du soin de doter des Monasteres ; & Dieu sait quels seroient les titres de ces Déclamateurs pour en revendiquer les terres, comme un bien de famille ! M. de P. connoît bien peu les Bénédictins, puisqu'il leur rend si peu de justice Trop occupé de son ouvrage, il n'aura lu que des Géographes, ou des relations de Voyageurs, ou ab-

(*) *Recherches Philosophiques sur les Américains*, T. II, P. 191.

sorbé dans ses réflexions trop souvent peu philosophiques, il s'est étourdi au point d'oublier que les Magistrats dans leurs plaidoyers (*), les Ministres d'Etat (**), tous les Savants, M. de Voltaire même, n'ont jamais parlé des Bénédictins, sans faire l'éloge de leur science, & sans exalter les services qu'ils ont rendus & qu'ils rendent encore à l'Eglise & à l'Etat. Si M. de P. a donc pensé qu'il gagneroit des applaudissements en se rendant l'écho des sons bruyans de quelques trompettes mépriſables, je laisse à penser le cas qu'il doit faire de ces applaudissemens. S'il rectifie au contraire son erreur à cet égard comme sur tant d'autres, il nous prouvera que ses réflexions sont quelquefois philosophiques.

(*) M. Joly de Fleury, Avocat-Général du Parlement de Paris.

(**) Arrêt du Conseil d'Etat, & Déclaration du Roi de 1765 & 1766.

FIN.

Digitized by Google